

Dogfen ir Cyhoedd



CYNGOR SIR
YNYS MÔN
ISLE OF ANGLESEY
COUNTY COUNCIL

Mr Richard Parry Jones, MA.
Prif Weithredwr – Chief Executive
CYNGOR SIR YNYS MÔN
ISLE OF ANGLESEY COUNTY COUNCIL
Swyddfeydd y Cyngor - Council Offices
LLANGFNI
Ynys Môn - Anglesey
LL77 7TW

Ffôn / tel (01248) 752500
Ffacs / fax (01248) 750839

RHYBUDD O GYFARFOD	NOTICE OF MEETING
PWYLLGOR SGRIWTINI CORFFORAETHOL	CORPORATE SCRUTINY COMMITTEE
DYDD LLUN, 28 HYDREF 2013 am 2.00 o'r gloch y prynhawn	MONDAY, 28 OCTOBER, 2013 at 2:00 p.m.
YSTAFELL BWYLLGOR 1, SWYDDFEYDD Y CYNGOR, LLANGFNI	COMMITTEE ROOM 1, COUNCIL OFFICES, LLANGFNI
Swyddog Pwyllgor	Ann Holmes 01248 752518 Committee Officer

AELODAU / MEMBERS

Cynghorwyr / Councillors:-

ANNIBYNNOL / INDEPENDENT

Jeff Evans, Jim Evans, Victor Hughes, G.O.Jones (Is-Gadeirydd/Vice-Chair)

LLAFUR/LABOUR

Raymond Jones

PLAID CYMRU/THE PARTY OF WALES

Cynghorydd R.Meirion Jones (Cadeirydd/Chair), Lewis Davies, Ann Griffith a
Llinos Medi Huws

HEB YMUNO/UNAFFILIATED

Peter Rogers

AELODAU CYFETHOLEDIG GYDA PHLEIDLAIS PAN YN TRAFOD MATERION YN YMWNEUD AG ADDYSG / CO-OPTED MEMBERS WITH VOTING RIGHTS WHEN DEALING WITH EDUCATIONAL MATTERS

Mr Keith Roberts (Yr Eglwys Babyddol Rufeinig / The Roman Catholic Church) a
Parch./Rev. Robert Townsend (Yr Eglwys yng Nghymru / The Church in Wales)

R H A G L E N

1 **DATGANIAD O DDIDDORDEB**

Derbyn unrhyw ddatganiad o ddiddordeb gan unrhyw Aelod neu Swyddog parthed unrhyw eitem o fusnes.

2 **COFNODION CYFARFOD 29 GORFFENNAF, 2013** (Tudalennau 1 - 8)

Bydd cofnodion cyfarfod blaenorol y Pwyllgor Sgriwtini Corffoeaethol a gynhaliwyd ar 29 Gorffennaf, 2013 yn cael eu cyflwyno i'w cadarnhau.

3 **DIWEDDARIAD GAN Y CADEIRYDD AC ADBORTH GAN GYNRYCHIOLWYR SGRIWTINI** (Tudalennau 9 - 16)

Derbyn diweddariad gan y Cadeirydd a lle bo'n briodol, derbyn adborth gan gynrychiolwyr sgriwtini ar y grwpiau a'r fforymau canlynol -

- Panel Deilliant Sgriwtini – Costau Gwresogi mewn Gofal Preswyl – *Rheolwr Sgriwtini i gyflwyno diweddariad ar lafar*
- Panel Rhiantu Corfforaethol (*Cofnodion cyfarfod 22 Gorffennaf ynghlwm*)
- Grwp Tasg yr Iaith Gymraeg - *Cynghorydd R.Meirion Jones*
- Gweithgor Adolygu Polisi Gosod Tai - *Cynghorwyr Peter Rogers a R.Jones*
- Bwrdd Rhaglen Ynys Fenter – *Cynghorwyr Derlwyn Hughes a Carwyn Jones*
- Bwrdd Rhaglen Rhagoriaeth Gwasanaeth - *Cynghorwyr Peter Rogers ac Alun Mummery*
- Bwrdd Prosiect Rhagoriaeth Gwasanaeth - *Cynghorydd Peter Rogers*
- Bwrdd Prosiect Trawsnewid Addysg

4 **LLYTHYR BLYNYDDOL YR OMBWDSMON 2012/13 AR GYFER CYNGOR SIR YNYS MÔN** (Tudalennau 17 - 40)

Cyflwyno Llythyr Blynyddol yr Ombwdsmon am 2012/13 ar gyfer Cyngor Sir Ynys Môn (*Eitem a ohiriwyd o gyfarfod y Pwyllgor ar 29 Gorffennaf*)

5 **MATERION CYLLIDOL - ADRODDIAD MONITRO'R GYLLIDEB GYFALAF CHWARTER 1 2013/14** (Tudalennau 41 - 48)

Cyflwyno adroddiad Monitro'r Gyllideb Gyfalaf ar gyfer Chwarter 1 2013/14 (*Adroddiad a gyflwynwyd i gyfarfod y Pwyllgor Gwaith ar 9ed Medi, 2013*)

6 **MATERION CYLLIDOL - ADRODDIAD MONITRO'R GYLLIDEB REFENIW CHWARTER 1 2013/14** (Tudalennau 49 - 54)

Cyflwyno adroddiad Monitro'r Gyllideb Refeniw ar gyfer Chwarter 1 2013/14 (*Adroddiad a gyflwynwyd i gyfarfod y Pwyllgor Gwaith ar 9ed Medi, 2013*)

7 **FFIOEDD GWASANAETHAU I DENANTIAID A LESDDEILIAID** (Tudalennau 55 - 58)

Derbyn adroddiad gan y Pennaeth Gwasanaeth (Tai).

8 **MATERION PERFFORMIAD - CERDYN SGORFWRDD CHWARTER 2 2013/14**
A MATERION PERTHYNOL (Tudalennau 59 - 72)

- Cyflwyno'r Cerdyn Sgorfwrdd Corfforaethol ar gyfer Chwarter 2 2013/14.
- Cyflwyno gwybodaeth eglurhaol am berfformiad y Gwasanaeth Oedolion am Chwarter 1 ynghyd â cherdyn sgorfwrdd y gwasanaeth.

9 **MATERION PERFFORMIAD - CYNLLUN GWELLA BLYNYDDOL 2013/14**
(Tudalennau 73 - 96)

Cyflwyno'r Cynllun Gwella Blynyddol ar gyfer 2013/14 er mwyn i'r Pwyllgor ystyried pa argymhellion i'w monitro am weithrediadau ar draws y gwasanaethau perthnasol.

10 **GOFALWYR ANFFURFIOL OEDOLION - BWRIADAU COMISIYNU LLEOL A**
BLAENORIAETHAU (Tudalennau 97 - 112)

Cyflwyno adroddiad gan Bennaeth Gwasanaethau Oedolion.

11 **CYNLLUN GWEITHREDU ÔL-AROLWG Y GWASANAETH ADDYSG**
(Tudalennau 113 - 148)

Cyflwyno diweddariad ar gynnydd ar Gynllun Gweithredu Ôl-Arolwg y Gwasanaeth Addysg.

12 **BLAEN RHAGLEN WAITH** (Tudalennau 149 - 158)

Cyflwyno Blaen Rhaglen Waith y Pwyllgor er mwyn i Aelodau ei chymeradwyo, adolyu neu ei diwygio. *(Yr adroddiad a gyflwynwyd i gyfarfod 29 Gorffennaf ynghlwm)*

13 **MATERION ER GWYBODAETH - SAFONAU LLYFRGELLOEDD CYHOEDDUS**
CYMRU (Tudalennau 159 - 192)

- Cyflwyno adroddiad ynghylch Safonau Llyfrgelloedd Cyhoeddus Cymru Ebrill, 2011 i Fawrth, 2014 *(Adroddiad i'w gyflwyno i'r Pwyllgor Gwaith ar 4ydd Tachwedd)*
- Adrodd y bydd cyfarfod arbennig o'r Pwyllgor Sgriwtini Corfforaethol yn cael ei gynnal am 1 o'r gloch y prynhawn, dydd Gwener, 15 Tachwedd, 2013 i ystyried mater capasiti ac adnoddau ar gyfer newid yng nghyd-destun cyflawni'r Rhaglen Drawsnawid.

This page is intentionally left blank

PWYLLGOR SGRIWTINI CORFFORAETHOL

Cofnodion y cyfarfod a gynhaliwyd ar 29 Gorffennaf 2013

PRESENNOL:	Cynghorydd R. Meirion Jones (Cadeirydd) Cynghorydd Gwilym O Jones (Is-Gadeirydd) Cynghorwyr Ann Griffith, Victor Hughes, Llinos Medi Huws, Raymond Jones, P S Rogers
WRTH LAW:	Cyfarwyddwr Cymuned Cyfarwyddwr Dysgu Gydol Oes Pennaeth Swyddogaeth (Adnoddau) a Swyddog Adran 151 Pennaeth Gwasanaeth (Polisi) Pennaeth Gwasanaeth (Gwasanaethau Oedolion) Rheolwr Polisi a Strategaeth (CW) (ar gyfer eitem 9) Cyfrifydd Grŵp (AV) Rheolwr Yswiriant a Risg (JJ) (ar gyfer eitem 6) Dadansoddydd Perfformiad (AW) Rheolwr Sgriwtini (BS) Swyddog Pwyllgor (ATH)
HEFYD YN BRESENNOL:	Cynghorydd H. Eifion Jones (Deilydd Portffolio Cyllid), Cynghorydd Kenneth Hughes (Deilydd Portffolio Gwasanaethau Cymdeithasol), Cynghorydd Ieuan Williams (Arweinydd y Cyngor)
YMDDIHEURIADAU:	Cynghorwyr Lewis Davies, Jim Evans, Mr Keith Roberts (Aelod Cyfetholedig) Rheolwr Cynllunio Busnes a Rhaglen (GM)

1 DATGANIAD O DDIDDORDEB

Ni dderbyniwyd unrhyw ddatganiad o ddiddordeb.

2 COFNODION Y CYFARFOD A GYNHALIWDYD AR 30 MAI 2013

Cyflwynwyd a chadarnhawyd fel rhai cywir, gofnodion y cyfarfod blaenorol o'r Pwyllgor Sgriwtini Corfforaethol a gynhaliwyd ar 30 Mai 2013.

3 BLAENRAGLEN WAITH

Cyflwynwyd i sylw'r Pwyllgor adroddiad gan y Rheolwr Sgriwtini yn cynnwys rhaglen waith ddrafft i'r Pwyllgor ar gyfer blwyddyn ddinesig 2013/14.

Cyfeiriodd y Rheolwr Sgriwtini at gefndir a phwrpas y rhaglen waith a hefyd at ddyletswyddau a chylch gorchwyl Sgriwtini Corfforaethol. Pwysleisiodd bod y rhaglen waith yn ddogfen esblygol sy'n adlewyrchu blaenoriaethau'r Pwyllgor o ran unrhyw faterion sy'n achosi pryder ac / neu ddiddordeb fyddai'n codi ac mewn ymateb i gerrig milltir allweddol o fewn blwyddyn galendr y Cyngor h.y. ymgynghori ar y gyllideb drafft ac ar yr Adroddiad Gwella Blynyddol. Unwaith y bydd y rhaglen waith wedi ei chytuno, bydd yn cael ei hadrodd yn ôl i bob cyfarfod o'r Pwyllgor i bwrpas adolygu ei chynnwys, ystyried cynnwys eitemau newydd neu dynnu rhai yn ôl neu oedi gyda rhai eitemau a chynllunio ymlaen ar gyfer y cyfarfod nesaf.

Bu'r Aelodau yn ystyried y rhaglen waith a thrafodwyd y materion canlynol ar y cynnwys -

- Gofynnwyd am gael cynnwys yn y rhaglen waith eitem mewn perthynas ag effeithiau'r gostyngiad yn swm y budd-dal tai oedd ar gael i unigolion sydd ag ystafell wely sbâr h.y. rhai sy'n rhan o'r rhaglen diwygio lles a adwaenir yn fwy cyffredinol fel treth ystafell wely.
- Rhesymoli cartrefi preswyl i'r henoed. Eglurodd y Cadeirydd bod teimlad cryf yn ystod y sesiwn briffio cyn y Pwyllgor bod angen i'r Pwyllgor sgrwtineiddio'r elfen hon o waith y Cyngor a'r amserlenni cysylltiedig yn arbennig yng nghyd-destun gwelyau gwag ac a oes angen dyrannu'r rheini. Fodd bynnag, ni fyddai'n dymuno dyblygu na amharu ar waith sydd, yn ôl yr hyn a ddeallir, yn cael ei wneud fel rhan o'r Rhaglen Drawsnewid. Pwysleisiodd y Cadeirydd fodd bynnag y byddai'r Pwyllgor yn dymuno cael mewnbwn i'r mater hwn pan ystyrir bod hynny'n amserol.

Dywedodd y Cyfarwyddwr Cymuned wrth y Pwyllgor y bydd y Bwrdd Rhaglen Pobl Hŷn yn adrodd ar raglen waith arfaethedig ac amserlen i'r Bwrdd Rhaglen Rhagoriaeth Gwasanaeth ym mis Medi pryd disgwylir y bydd y mandad a'r rhaglen waith yn cael eu cymeradwyo. Yng ngoleuni'r ffaith bod angen gwneud gwaith i adolygu'r ddarpariaeth gymunedol a rhagamcanu maint y buddsoddiad sydd ei angen a'r rhagolygon o gael cyllid, nid oedd yn rhagweld y byddai unrhyw benderfyniad yn cael ei wneud yn y tymor byr. Mae gwaith yn parhau ar hyn o bryd ar gwblhau'r broses ar gyfer cyfathrebu gyda phreswylwyr.

Roedd y Rheolwr Sgrwtini am atgoffa'r Pwyllgor bod y Cynghorydd Peter Rogers yn gwasanaethu ar y Bwrdd Rhaglen Rhagoriaeth Gwasanaeth ac awgrymodd y dylid gofyn i'r Cynghorydd Rogers gael gair gyda Chadeirydd ac Is-Gadeirydd y Pwyllgor yn dilyn cyfarfod y Bwrdd ym mis Medi a bod y Pwyllgor yn cael ei ddiweddarau'n ffurfiol ar y rhaglen i drawsnewid gwasanaethau gofal preswyl unwaith y byddai'r broses o ymgynghori gyda'r preswylwyr wedi ei chwblhau.

Penderfynwyd derbyn y rhaglen waith fel yr oedd i'w gweld yn Atodiad 1 ac i nodi ei chynnwys ond gan ychwanegu eitem ar effeithiau gweithredu'r rhan o'r rhaglen diwygio lles sy'n cael ei alw'n dreth ystafelloedd gwely.

CAMAU GWEITHREDU'N CODI:

- **Y Rheolwr Sgrwtini mewn ymgynghoriad gyda'r Cadeirydd i raglennu'r eitem ychwanegol sef y dreth "ystafell wely" i raglen waith y Pwyllgor.**
- **Y Cynghorydd Peter Rogers fel y cynrychiolydd sgrwtini ar y Bwrdd Rhaglen Rhagoriaeth Gwasanaeth i friffio'r Cadeirydd a'r Is-Gadeirydd ar gynnydd gyda'r trafodaethau yng nghyfarfod mis Medi y Bwrdd ar y rhaglen i drawsnewid gwasanaethau gofal preswyl.**
- **Y Cyfarwyddwr Cymuned i roddi diweddariad yn ffurfiol i'r Pwyllgor hwn ar y rhaglen ar gyfer trawsffurfio gwasanaethau gofal preswyl unwaith y bydd y broses ymgynghori gyda phreswylwyr wedi ei chwblhau.**

4 ENWEBIADAU PWYLLGOR 2013/14

Cyflwynwyd i sylw'r Aelodau adroddiad gan y Rheolwr Sgrwtini yn rhestru'r grwpiau ac / neu'r Banelau yr oedd y Pwyllgor hwn yn cael ei wahodd i enwebu cynrychiolydd i wasanaethu arnynt. Gofynnwyd i'r Pwyllgor ystyried enwebu un aelod i wasanaethu ar y Panel Rhiant Corfforaethol; un aelod i wasanaethu ar y Bwrdd Prosiect Rhagoriaeth Gwasanaethau Cwsmer; un aelod i wasanaethu ar y Bwrdd Prosiect Gweithio'n Gallach; un Aelod i wasanaethu ar y Grŵp Tasg Iaith (gyda manylion am hynny ar gael yn yr adroddiad dan eitem 9) a hyd at 4 aelod i wasanaethu ar y Gweithgor Polisi Gosod Tai. Rhoddwyd amlinelliad byr o gefndir pob panel a'i ddyletswyddau a rhoddwyd syniad am y cyfnod amser y byddai eu gwaith yn parhau lle roedd hynny'n berthnasol. Yn achos y Bwrdd Prosiect Gweithio'n Gallach, rhoddodd y Rheolwr Sgrwtini grynodedb llafar i'r Aelodau o bwrpas y grŵp hwnnw.

Yn dilyn, trafodaeth penderfynwyd -

- Penodi'r Cynghorydd Ann Griffith i wasanaethu ar y Panel Rhiant Corfforaethol
- Penodi'r Cynghorydd Peter Rogers i wasanaethu ar y Bwrdd prosiect Rhagoriaeth Gwasanaethau Cwsmer
- Penodi'r Cynghorydd Victor Hughes i wasanaethu ar y Bwrdd Prosiect Gweithio'n Gallach
- Penodi'r Cynghorydd R.Meirion Jones i wasanaethu ar y Grŵp Tasg Iaith Gymraeg
- Gan na chafwyd enwebiadau yn y cyfarfod, awdurdodwyd y Rheolwr Sgrïwtini mewn ymgynghoriad gyda'r Cadeirydd a'r Is-Gadeirydd i gymryd camau priodol i drefnu cynrychiolaeth ar y Gweithgor Polisi Gosod Tai.

CAMAU GWEITHREDU'N CODI: Y Rheolwr Sgrïwtini i gysylltu gyda'r Cadeirydd a'r Is-Gadeirydd i drefnu cynrychiolaeth ar y Gweithgor Polisi Gosod Tai

5 CYNGOR POBL HÛN YNYS MÔN

Cyflwynwyd i sylw'r Pwyllgor ohebiaeth gan Gyngor Pobl HÛn Ynys Môn yng nghyswllt costau gwresogi tai gwarchod y Cyngor. Roedd y llythyr gan Gadeirydd y Cyngor Pobl HÛn yn cyfeirio at ymateb Rheolwr Gwasanaethau Technegol Tai'r Awdurdod i bryderon a fynegwyd gan y Cyngor ar y mater hwn ac yn gofyn i'r Pwyllgor Sgrïwtini Corfforaethol ystyried a oedd yn iawn iddo fynd ar ôl y mater hwn o ran monitro'r sefyllfa ac ymchwilio a ellir cael telerau gwell drwy waith negodi.

Dywedodd y Cadeirydd ei fod yn credu y byddai natur ymchwiliol y gwaith uchod yn rhywbeth y gallai Panel Canlyniad Sgrïwtini y Pwyllgor hwn ddelio ag ef a chynigiodd y dylid sefydlu panel i'r pwrpas. Cytunodd aelodau'r Pwyllgor gyda'r cynnig. Yn y drafodaeth a ddilynodd ar y mater, ystyriodd yr Aelodau pa mor ymarferol fyddai ymestyn cylch gorchwyl y Panel Canlyniad i gynnwys grwpiau cymdeithasol allai ddioddef tloidi tanwydd e.e. pobl mewn tai cyngor a thai cymdeithasol a phobl hÛn yn gyffredinol, gyda'r mwyafrif ohonynt ar incwm sefydlog ac o'r herwydd yn fregus i unrhyw gynnydd o ran costau tanwydd.

Dywedodd y Rheolwr Sgrïwtini wrth yr Aelodau iddi gysylltu gyda'r Rheolwr Gwasanaethau Technegol Tai a'i fod yntau wedi cadarnhau y byddai'n hapus i annerch grŵp o'r Pwyllgor hwn ar y testun. Awgrymodd y gallai gysylltu gyda'r Cadeirydd i sefydlu cylch gorchwyl ar gyfer y Panel gan gymryd i ystyriaeth awgrymiadau'r Aelodau ynglŷn â grwpiau targed posibl. Dywedodd y Swyddog hefyd mai'r amcan fyddai i ganlyniad y Panel gysylltu i mewn â gwaith y Gweithgor Gosod Tai ac oddi yno fwydo i mewn i'r gwaith sy'n ymwneud â diwygio lles yn gyffredinol.

Penderfynwyd –

- Nodi'r ohebiaeth a anfonwyd gan Gyngor Pobl HÛn Ynys Môn
- Sefydlu Panel Canlyniad Sgrïwtini o'r Pwyllgor hwn i ymchwilio i faterion yn ymwneud â chostau gwresogi yn nhai gwarchod y Cyngor
- I enwebu'r canlynol i wasanaethu ar y Panel Canlyniad Sgrïwtini:

Y Cynghorwyr Jim Evans, Ann Griffith, Raymond Jones a Llinos Huws gyda'r Cadeirydd neu'r Is-Gadeirydd i wasanaethu fel Cadeirydd y Panel.

CAMAU GWEITHREDU'N CODI: Y Rheolwr Sgrïwtini i gysylltu gyda'r Cadeirydd i gytuno ac i ddiffinio cylch gorchwyl i'r Panel Canlyniad Sgrïwtini ac i wneud trefniadau ar gyfer cyfarfod cyntaf.

6 MATERION ARIANNOL – TYBIAETHAU CYLLIDEBOL AC AMSERLEN CYLLIDEB 2014/15

- Cyflwynwyd i ystyriaeth y Pwyllgor adroddiad gan y Pennaeth Swyddogaeth (Adnoddau) mewn perthynas â'r Strategaeth Gyllideb Refeniw Tymor Canol (MTRBS) a thybiaethau'r Gyllideb am 2014-15 fel y cawsant eu cyflwyno i gyfarfod o'r Pwyllgor Gwaith ar 15 Gorffennaf. Roedd yr adroddiad yn rhoi diweddariad ar y Strategaeth Gyllideb Tymor Canol am 2014/15 i 2016/17 yn ogystal â nodi'r egwyddorion fydd yn sylfaenol i Gyllideb 2014/15 a'r targed arbedion i'r Adrannau a'r strategaethau ar gyfer eu sicrhau.

Rhoddodd y Pennaeth Swyddogaeth (Adnoddau) drosolwg byr i'r Aelodau o sut roedd pethau'n edrych gyda'r gyllideb. Dywedodd bod y strategaeth cyllideb refeniw a gyflwynwyd i'r Cyngor llawn ar 5 Mawrth yn nodi bwch cyllido tebygol o £3.1m yn 2014/15 a £4.0m yn 2015/16. Roedd Llywodraeth Cymru wedi nodi y bydd cyllid am 2014/15 yn newid yn sylweddol o ganlyniad i lai o gyllid o lywodraeth ganolog gyda'r wybodaeth ddiweddaraf yn awgrymu lleihad o 4% am 2014/15 ac o bosibl y tu draw i hynny i Lywodraeth Leol yng Nghymru. Ni fydd y gostyngiad gwirioneddol i Fôn yn cael ei gadarnhau hyd yn nes ymlaen yn y flwyddyn. Roedd Tabl 2 yn yr adroddiad yn nodi'r MTRBS diweddaraf yn seiliedig ar y senario fwyaf tebygol o leihad 4% yn y gefnogaeth allanol. Bydd angen sicrhau'r arbedion drwy drawsnewid gwasanaethau, effeithlonrwydd ac arbedion. Amcangyfrifir y bydd yr arbedion sydd eu hangen £7.5m yn 2014/5 gyda'r cyfanswm ar draws y 3 blynedd i 2016/17 tua £21.6m.

Aeth y Swyddog ymlaen i gyfeirio'r Aelodau at y tybiaethau oedd wedi eu hadeiladu i mewn i ragamcanion MTRBS fel yr oeddynt i'w gweld yn adran 3.9 yr adroddiad. Eglurodd hefyd bod nifer o senarios arbedion wedi eu datblygu (Atodiad 3 yr adroddiad) oedd yn nodi'r arbedion y gellid eu sicrhau o gael gostyngiad canrannol mewn cyllidebau yn amrywio o 5.4% i 10.7%. Roedd y Pwyllgor Gwaith wedi penderfynu symud ymlaen yn seiliedig ar ostyngiad cyllidebol 6.3%. Yn Adran 7 yr adroddiad, roedd amserlen ar gyfer y broses o osod y gyllideb gyda'r dyddiadau allweddol wedi eu hamlygu.

Pwysleisiodd y Deilydd Portffolio Cyllid yn ei sylwadau i'r Pwyllgor bod y sefyllfa yn eithaf difrifol gyda'r Cyngor yn wynebu lefel o doriadau nas gwelwyd o'r blaen a hynny'n golygu bod amheuaeth ynghylch a fedrir cynnig unrhyw fath o lefel o ddiogelwch i unrhyw wasanaeth. Mae'r Cyngor yn mynd i mewn i gyfnod hynod o heriol ac mae'r lefel o arbedion sydd eu hangen yn golygu na fydd gwneud toriadau tameidiog yn opsiwn a bod yn rhaid wynebu'r sefyllfa trwy drawsnewid gwasanaeth.

Yn dilyn ystyried yr adroddiad, roedd yr aelodau'n bryderus gyda goblygiadau'r toriadau oedd ar ddod ar forâl staff gan ddweud y byddai'n anodd i staff ddarparu gwasanaeth brwdfrydig pan fo yna ragolygon o resymoli. Cyfeiriwyd hefyd at ragdybiaeth y byddai cynnydd blwyddyn ar flwyddyn o 5% yn y Dreth Gyngor a phwysleisiwyd y byddai cynnydd ar y lefel honno i Drethdalwyr yr Ynys yn ei gwneud yn fwy hanfodol i ni ddarparu gwasanaethau o safon.

Penderfynwyd nodi'r adroddiad a'i gynnwys

DIM CAMAU GWEITHREDU PELLACH YN CODI

- Cyflwynwyd i sylw'r Pwyllgor adroddiad gan y Pennaeth Swyddogaeth (Adnoddau) ar ganlyniad dros dro cyllideb refeniw 2012/13 fel oedd wedi ei gyflwyno i gyfarfod o'r Pwyllgor Gwaith a gynhaliwyd ar 10 Mehefin. Roedd y diweddariad ar ganlyniad y Rhaglen Arbedion 2013 wedi ei gynnwys i'w ystyried gyda'r eitem hon).

Dywedodd y Pennaeth Swyddogaeth (Adnoddau) wrth yr Aelodau bod ffigurau dros dro yn dangos tanwariant net o £1.1m, a hynny'n cynrychioli newid o £2.1m i gyd o gymharu â'r sefyllfa yn Chwarter 3. Gellir priodoli'r newid mewn sefyllfa i nifer o ffactorau, y pennaf ohonynt yw'r newid sylweddol yn sefyllfa'r Adran Addysg o orwariant tybiedig o £774k i danwariant o £90k. Y tu draw i hynny, fe gafwyd patrwm cyson o symudiad mwy cyfyngedig ar draws yr holl benawdau oedd, gyda'i gilydd, wedi bod yn gyfrifol am weddill y newid. Rhai ffactorau eraill oedd wedi dylanwadu ar y sefyllfa fu effaith y moratoriwm ar fathau arbennig o wariant ym misoedd olaf y flwyddyn, a hefyd y gwasanaethau yn dal yn ôl yn gyffredinol mewn ymateb i'r rhagolygon cyfredol i gyllid y Cyngor ac agwedd wylidwrus gan staff cyllid a deilyddion cyllideb wrth ragamcanu'r sefyllfa ar ddiwedd y flwyddyn o ystyried yr angen i osgoi gorwariannau nas rhagwelwyd.

Holodd y Cadeirydd a oedd rhai arbedion wedi eu sicrhau gan wasanaethau drwy

iddynt roi bloc ar wario ac a fyddai'r arian hwnnw oedd heb ei ddefnyddio yn gorfod cael ei wario yn nes ymlaen gyda hynny'n golygu nad oedd cyfran o'r arbedion a wnaed yn arbedion gwirioneddol.

Dywedodd y Pennaeth Swyddogaeth (Adnoddau) mewn ymateb y gallai gael gwybodaeth ynglŷn â pha gyfran o'r arbedion £1.1m a gafwyd drwy roi stop ar wariant.

Penderfynwyd nodi'r adroddiad a'i gynnwys

CAMAU GWEITHREDU'N CODI: Y Pennaeth Swyddogaeth (Adnoddau) i roi dadansoddiad i'r Aelodau o'r tanwariant £1.1m dros dro ac yn benodol faint o'r swm hwnnw y gellir ei briodoli i'r moratoriwm ar rai mathau o wariant.

- Adroddiad gan y Pennaeth Swyddogaeth (Adnoddau) yng nghyswllt canlyniad y gyllideb cyfalaf 2012/13 fel oedd wedi ei gyflwyno i gyfarfod y Pwyllgor Gwaith ar 10 Mehefin, i sylw'r Pwyllgor.

Cyfeiriodd y Pennaeth Swyddogaeth (Adnoddau) at y gwariant ar eitemau mawr yn y gyllideb gyfalaf fel oedd i'w weld yn Adran 1.2 yr adroddiad ynghyd â phrosiectau mawr oedd wedi dechrau yn ystod y flwyddyn; y cynlluniau oedd wedi eu cwblhau yn y flwyddyn yn ogystal â phrosiectau a chynlluniau oedd ar droed. Roedd dadansoddiad o wariant cyfalaf i'w weld yn Adran 2 yr adroddiad. Dywedodd y Swyddog bod y canlyniad dros dro ar sail gwariant yn £25.4 yn erbyn y cyfanswm oedd ar gael, sef £32.3m. Roedd yna nifer fechan o enghreifftiau o fynd dros y gyllideb yn ystod y flwyddyn a'r rheini wedi eu cyllido o gyllidebau referniw gwasanaeth, a'r unig risgiau sylweddol fel yr adroddwyd arnynt yn ystod y flwyddyn oedd y gwaith arian ar Bier Biwmares a gyllidwyd gydag arian Cydgyfeiriant ac adleoli Ysgol y Bont. Bydd yr arian wrth gefn sydd heb ei ddyrannu yn llithro i 2013/14 i'w ddefnyddio fel oedd i'w weld yn Adran 5 yr adroddiad. Gall y rhan fwyaf o'r arian llithriad ar y gyllideb gyfalaf gyffredinol drosglwyddo i'r flwyddyn ariannol bresennol. I gloi, dywedodd y Swyddog, wrth edrych ymlaen, bod dau gynllun sylweddol i'w nodi ar hyn o bryd, sef Rhaglen Ysgolion yr Unfed Ganrif ar Hugain a'r rhaglen rhesymoli asedau.

Yn y drafodaeth a ddilynodd, y canolbwynt oedd y stad mân-ddaliadau a'r defnydd o'r incwm o'r stadau yng nghyd-destun y rhaglen barhaol o wneud gwelliannau i'r portffolio mân-ddaliadau.

Penderfynwyd nodi'r adroddiad a'i gynnwys

DIM CAMAU GWEITHREDU PELLACH YN CODI

- Adroddiad gan y Pennaeth Swyddogaeth (Adnoddau) ar y sefyllfa ddiweddaraf ynglŷn â gweithredu'r Fframwaith Rheoli Risg a'r Gofrestr Risg Gorfforaethol i sylw'r Pwyllgor. Roedd datganiad sefyllfa mewn perthynas â hawliadau yswiriant hefyd gerbron.

Dywedodd y Swyddog Rheoli Risg ac Yswiriant wrth yr Aelodau bod y Grŵp Adolygu Perfformiad wedi adolygu'r Cofrestrau Risg Gwasanaeth a'r Gofrestr Risg Gorfforaethol ar 2 Gorffennaf ac roedd argymhellion y Grŵp wedi eu hadolygu ynghyd â'r Gofrestr Risg Gorfforaethol ac roedd y fersiwn ddiwygiedig o'r Gofrestr ynghlwm wrth yr adroddiad yn Atodiad A. Roedd yr adolygiad wedi nodi'r pedair risg fwyaf i'r Cyngor fel yr oeddynt i'w gweld yn Adran 3.2 yr adroddiad. Roedd cofnod o hawliadau yswiriant y Cyngor am y cyfnod o 1 Ebrill 2007 i 31 Mawrth 2003 i'w weld yn Atodiad B ac roedd yn adlewyrchu cynnydd 40% yn yr hawliadau atebolrwydd cyhoeddus a dderbyniwyd yn ystod 2012/13 a oedd i'w priodoli'n bennaf i hawliadau am ddi-frod i gerbydau oherwydd cyflwr ffyrdd y Cyngor. Gwelwyd cynnydd 100% hefyd mewn hawliadau yn ymwneud â fflyd gerbydau'r Cyngor a hynny, fe ymddengys, am nifer o ffactorau.

Ystyriodd yr Aelodau y wybodaeth oedd wedi ei chyflwyno a cheisiwyd cael sicrwydd ynglŷn â'r lefel uchel o risgiau a nodwyd a holwyd a oedd swyddogion yn fodlon y gellir gostwng y risgiau hynny ac/neu eu lliniaru. Pwysleisiodd yr Aelodau hefyd fod cyfathrebu'n erfyn gwerthfawr o ran mynd i'r afael â risgiau a'u lleihau ynghyd â phwysigrwydd sicrhau bod gwybodaeth am risgiau'r Cyngor yn cael ei rhannu i staff drwy'r holl awdurdod.

Dywedodd y Rheolwr Risg ac Yswiriant bod y camau gweithredu oedd i'w gweld ar y gofrestr yn gamau oedd yn cael eu cynnig i liniaru'r risgiau a phe cânt eu gweithredu, fe ddisgwylir iddynt leihau'r lefel o risg.

Penderfynwyd nodi'r adroddiad a'i gynnwys

DIM CAMAU GWEITHREDU PELLACH YN CODI

7 MATERION PERFFORMIAD – CERDYN SGORIO CORFFORAETHOL CHWARTER 1 2013-14

- Cafwyd adroddiad gan y Pennaeth Gwasanaeth (Polisi) yn ymgorffori Cerdyn Sgorio Corfforaethol am Chwarter 1 blwyddyn ariannol 2013/14.

Dywedodd y Pennaeth Gwasanaeth (Polisi) wrth yr Aelodau bod y cerdyn sgorio wedi ei ddatblygu er mwyn nodi a rhoi gwybodaeth i'w ddefnyddwyr am gynnydd yn erbyn dangosyddion sy'n dangos yn glir weithrediad llwyddiannus gweithgaredd dydd i ddydd y Cyngor mewn 4 maes - Rheoli Pobi; Rheoli Arian; Rheoli Perfformiad a Gwasanaeth i'r Cwsmer. Dim ond un rhan o'r naratif am y perfformiad a ddangosir gan y DPA a rhaid cymryd ffactorau eraill sy'n dylanwadu i ystyriaeth megis y cyfnod amser a'r cyd-destun lleol.

Rhoddodd y Dadansoddydd Perfformiad eglurhad byr i'r Pwyllgor o'r broses o ddewis y DPA ar y cerdyn sgorio.

Roedd Aelodau'r Pwyllgor yn croesawu'r cerdyn sgorio fel dull rhwydd o adrodd yn ôl ac fel model defnyddiol i fonitro perfformiad ac yn y drafodaeth ar y wybodaeth yn y cerdyn sgorio, nodwyd y pwntiau canlynol –

- Gan gyfeirio at reolaeth ariannol er enghraifft, gofynnwyd beth fyddai pwynt sbarduno i statws CAG er mwyn i unrhyw ddangosydd newid o ambr i goch a nodwyd y byddai darparu'r math hwn o wybodaeth o gymorth i'r Aelodau wrth iddynt sgrwneiddio'r cerdyn sgorio.
- Yr angen i gael mwy o wybodaeth gyd-destunol mewn perthynas â'r DPA oedd yn goch fel bod yr Aelodau'n cael gwybod am unrhyw wybodaeth berthnasol y tu ôl i'r ystadegyn a thrwy hynny wneud y ffigur DP yn fwy ystyrlon iddynt. Nodwyd hefyd nad yw bodloni targedau rhifyddol ond yn dweud ychydig iawn wrthym am ansawdd y gwasanaeth a roddir a'r profiadau y tu ôl i hynny.
- Cyfeiriwyd at y cynnydd mewn hawliadau atebolrwydd yn erbyn y Cyngor o ganlyniad i gyflwr gwael y ffyrdd a holwyd sut y gellir cysoni'r ffeithiau hynny gyda'r DP ar y cerdyn sgorio sydd â statws gwyrdd sy'n golygu bod y perfformiad o fewn targed.
- P'un a oedd angen i DPA yn ymwneud ag absenoldeb salwch wahaniaethu rhwng adrannau ac/neu wasanaethau unigol er mwyn gallu rhoi hwb i berfformiad yn y cyswllt hwn.

Ymatebodd y Swyddogion i'r materion a godwyd a nodwyd hefyd gyda chyfeiriad arbennig at yr anghysondeb ymddangosiadol rhwng y perfformiad mewn perthynas â chynnal a chadw ffyrdd a'r adroddiad blaenorol ynghylch cynnydd mewn hawliadau yn erbyn yr Awdurdod oherwydd cyflwr gwael y ffyrdd, bod y cerdyn sgorio'n adlewyrchu targed lleol yn hyn o beth ac nad oedd y perfformiad yn y maes hwn ar lefel genedlaethol gystal. Nid yw'r rhaglen sy'n cefnogi'r cerdyn sgorio ar hyn o bryd yn gallu cynnwys gwybodaeth feincnodi am berfformiad yn erbyn rhai awdurdodau eraill.

Rhoddodd y Cyfarwyddwr Cymuned eglurhad i'r Pwyllgor am absenoldeb salwch yn y Gwasanaethau Cymdeithasol yn ogystal â pherfformiad yn y Gwasanaethau Plant gan

gyfeirio at ymweliadau statudol i blant y gofelir amdanynt a lle'r oedd y perfformiad wedi ei ddynodi'n goch. Dywedodd y Pennaeth Gwasanaeth (Gwasanaethau Oedolion) ymhellach bod fframwaith rheoli perfformiad y Gwasanaeth ei hun yn mapio DPA yn fisol drwy gerdyn sgorio gwasanaeth sy'n ei alluogi i osod targedau lleol yn erbyn DPA cenedlaethol sydd o reidrwydd, yn cael eu gosod ar lefel uwch na ddangosyddion perfformiad cenedlaethol er mwyn gallu gwthio'r perfformiad yn lleol i lefelau arfer orau. Mae hwn yn ffactor mewn perthynas â pherfformiad yng nghyswllt y ganran o ofalwyr a aseswyd yn ystod y flwyddyn. Aeth y swyddog ymlaen wedyn i gyfeirio at absenoldeb salwch yn y Gwasanaethau Oedolion a'r effaith y bydd ailfodelu gwasanaethau gofal i oedolion yn debygol o'i gael yn y tymor byr ar berfformiad yn erbyn dangosyddion. Yng nghyswllt y ffigyrau a ddefnyddiwyd fel sail ar gyfer perfformiad yng nghyswllt rheolaeth ariannol yn y Gwasanaeth Oedolion, eglurodd nad oedd y ffigyrau hynny wedi eu cadarnhau hyd yn hyn a bod y gwaith manwl o amgylch y ffigyrau hynny eto i'w wneud. Rhoddodd y Rheolwr Gwasanaeth (Anableddau Corfforol) wybodaeth bellach i'r Aelodau am y sefyllfa, mewn perthynas ag asesu anghenion gofalwyr ar gyfer oedolion a chafwyd trafodaeth ar hynny wedyn yn y Pwyllgor.

Awgrymodd y Cyfarwyddwr Cymuned y byddai o ddefnydd i'r Pwyllgor weld cerdyn sgorio'r Gwasanaeth ar yr un pryd â'r cerdyn sgorio corfforaethol oherwydd ei fod yn rhoi mwy o gefndir i'r ffigyrau DPA.

Penderfynwyd nodi'r cerdyn sgorio corfforaethol a'r wybodaeth ynddo.

CAMAU GWEITHREDU'N CODI:

- **Y Cyfarwyddwr Cymuned i adrodd yn ôl i gyfarfod nesaf y Pwyllgor ar gamau sy'n cael eu cymryd i fynd i'r afael â meysydd gwasanaeth lle mae statws CAG yn goch.**
- **Y Cyfarwyddwr Cymuned i ddarparu cerdyn sgorio gwasanaeth ochr yn ochr â'r cerdyn sgorio corfforaethol i'r cyfarfod nesaf o'r Pwyllgor.**
- **Y Dadansoddydd Perfformiad (AW) i gysylltu gyda'r Rheolwr Rhaglen a Chynllunio Busnes ynglyn ag ymarferoldeb y gwasanaethau yn darparu mwy o wybodaeth gefndirol yn yr adran Nodiadau ar y sgôr gerdyn corfforaethol.**
- Cafwyd adroddiad gan y Pennaeth Gwasanaeth (Polisi) ar y sefyllfa yng nghyswllt Adroddiad Perfformiad 2012/13 i sylw'r Pwyllgor.

Dywedodd y Pennaeth Gwasanaeth (Polisi) wrth yr Aelodau am yr anghenion yng nghyswllt cyhoeddi Adolygiad Perfformiad Blynyddol erbyn diwedd mis Hydref bob blwyddyn gyda hynny'n darparu asesiad ôl-ddyddiol o berfformiad y flwyddyn gynt o ran cyflawni blaenoriaethau'r Cyngor yn 2012/13; mynd i'r afael ag adroddiadau gorchwyllo ac archwilio; perfformiad yn erbyn mesurau a DPA cenedlaethol, a chytundebau canlyniad. Gwaith ar y gweill yw'r Adroddiad Adolygu Perfformiad ar hyn o bryd ac roedd yr adroddiad uchod yn rhoi diweddariad dros dro ar ei gynnwys a hefyd amserlen ar gyfer cynhyrchu, herio a chymeradwyo'r adroddiad adolygu.

Penderfynwyd nodi'r wybodaeth a gyflwynwyd.

DIM CAMAU GWEITHREDU PELLACH YN CODI

- Cafwyd adroddiad gan y Dirprwy Brif Weithredwr yn amlinellu'r trefniadau o amgylch cynllunio busnes Gwneud Gwahaniaeth a Phrosiect Ymgysylltu ynglŷn â'r Gyllideb yn ogystal â'r cynllun marchnata a chyfathrebu i gefnogi'r prosiect, i sylw'r Pwyllgor.

Rhoddodd y Pennaeth Gwasanaeth (Polisi) grynodedd i'r Aelodau o amcanion y prosiect a'i gynulleidfa darged. Dywedodd mai bwriad y teitl "Gwneud Gwahaniaeth" oedd cyfleu neges y prosiect ymgysylltu ac ymgynghori hwn sef gwneud gwahaniaeth yn y ffordd y mae Cyngor Sir Ynys Môn yn darparu ei wasanaethau a hefyd gwneud yr arbedion angenrheidiol yn y tymor byr. Gosodwyd amserlen ar gyfer hyn a lluniwyd holiadur a bydd y broses ymgysylltu ac ymgynghori ei hun yn cael ei chynnal gan ddefnyddio amrywiaeth o gyfryngau er mwyn apelio i'r gynulleidfa ehangaf bosibl.

Penderfynwyd nodi'r wybodaeth a gyflwynwyd.

DIM CAMAU GWEITHREDU PELLACH YN CODI

8 LLYTHYR BLYNYDDOL YR OMBWDSMON 2012/13 I GYNGOR SIR YNYS MÔN

Cyflwynwyd i sylw'r Pwyllgor llythyr blynyddol Ombwdsmon Gwasanaethau Cyhoeddus Cymru 2012/13 i Gyngor Sir Ynys Môn.

Awgrymodd y Cadeirydd y dylid gohirio ystyried y Llythyr Blynyddol hyd gyfarfod nesaf y Pwyllgor gyda chais i'r Swyddog Gofal Cwsmer ddarparu adroddiad eglurhaol ar y cwynion y cyfeirir atynt a'u cyd-destun.

Penderfynwyd gohirio ystyried llythyr blynyddol yr Ombwdsmon hyd gyfarfod nesaf y Pwyllgor.

CAMAU GWEITHREDU'N CODI: Rheolwr Sgrwtini i gadarnhau'r trefniadau ar gyfer adrodd yn ôl i'r cyfarfod nesaf gyda'r Swyddog Gofal Cwsmer

9 MATERION ER GWYBODAETH - TREFNIADAU DIOGELU AR GYFER OEDOLION BREGUS

- Cyflwynwyd adroddiad gan y Pennaeth Gwasanaeth (Gwasanaethau Oedolion) yn manylu ar weithgaredd diogelu oedolion am 2012/13 er gwybodaeth y Pwyllgor.

Dywedodd y Cadeirydd y byddai unrhyw sylwadau a fyddai gan yr Aelodau ar gynnwys yr adroddiad yn cael eu hanfon ymlaen i'r Cyfarwyddwr Cymuned.

Penderfynwyd nodi'r adroddiad

DIM CAMAU GWEITHREDU PELLACH YN CODI

- Cafwyd adroddiad gan y Prif Weithredwr yn cynnwys Adroddiad Monitro Blynyddol 2012/13 i'r Comisiynydd Iaith Gymraeg, er gwybodaeth i'r Pwyllgor.

Dywedodd y Rheolwr Polisi a Strategaeth wrth yr Aelodau bod yr adroddiad yn darparu trosolwg o iechyd y Cyngor fel corff corfforaethol yng nghyswllt yr Iaith Gymraeg. Roedd yr adroddiad wedi ei lunio dan benawdau sy'n cyfateb i anghenion trefniadau adrodd yn ôl Comisiynydd yr Iaith Gymraeg. Nododd y Swyddog y gall Aelodau'r Pwyllgor gyfeirio unrhyw faterion y maent hwy o'r farn sydd angen sylw i'r Grŵp Tasg Iaith, Grŵp yr oedd ei aelodaeth wedi ei adolygu yn dilyn yr etholiad lleol.

Penderfynwyd nodi'r adroddiad

DIM CAMAU GWEITHREDU PELLACH YN CODI

**Cynghorydd R. Meirion Jones
Cadeirydd**

PANEL RHIANTU CORFFORAETHOL

Cofnodion y cyfarfod a gynhaliwyd ar 22 Gorffennaf, 2013

YN BRESENNOL:	Ms Anwen Huws (Pennaeth Gwasanaethau Plant) (Cadeirydd)) Cynghorydd Kenneth Hughes (Aelod Portffolio Gwasanaethau Cymdeithasol a Tai) Cynghorydd Dylan Rees (Pwyllgor Sgriwtini Partneriaeth ac Adfywio) Mr David Lydford (Cymdeithas Gofal Maethu) Natalie Woodworth (Prif Swyddog Gweithredol) Deiniol Williams (Rheolwr Tîm PGA) Deborah Stammers (Rheolwr Tîm Lleoli Plant) Sean McLearn (Cyd-gysylltydd PGA) Ann Holmes (Swyddog Pwyllgor)
YMDDIHEURIADAU:	Cynghorydd Ieuan Williams, Mrs Gwen Carrington, Mr Richard Parry Jones, Mrs Mair Read, Rona Jones, Heulwen Owen, Dr Janet Horn a Sue Willis

RHAGARWEINIAD

Rhoes Ms Anwen Huws, Pennaeth y Gwasanaethau Plant, groeso i bawb a oedd yn bresennol i'r cyfarfod hwn o'r Panel Rhiant Corfforaethol a dywedodd wrth yr Aelodau y byddai hi yn cadeirio'r cyfarfod hwn oherwydd absenoldeb Cadeirydd arferol y Panel, Mr R P Jones a Mrs Gwen Carrington, y Cyfarwyddwr Cymuned. Oherwydd mai hwn oedd cyfarfod cyntaf y Cyngor newydd o'r Panel, gofynnodd i'r sawl a oedd yn bresennol gyflwyno eu hunain.

1 DATGANIAD O DDIDDORDEB

Ni chafwyd yr un datganiad o ddiddordeb.

2 COFNODION CYFARFOD 22 EBRILL, 2013

Cyflwynwyd a nodwyd cofnodion y cyfarfod diwethaf o'r Panel Rhiant Corfforaethol a gynhaliwyd ar 22 Ebrill, 2013.

Cadarnhaodd y Cadeirydd fod y cofnodion, o'i safbwynt hi, yn adlewyrchiad cywir o'r trafodaethau yn y cyfarfod diwethaf ond nid oedd unrhyw yn bresennol yn y cyfarfod hwn a fedrai eilio hynny, felly cytunwyd y dylid rhoddi pythefnos i'r sawl a oedd yn bresennol yn y cyfarfod ar 22 Ebrill roi rhybudd o unrhyw wrthwynebiadau i'r cofnodion.

3 MATERION YN CODI – LLYTHYR GAN GADEIRYDD Y PANEL YNGHYLCH GWASANAETH DEINTYDDOL I BLANT SY'N GADAEL GOFAL

- Dywedodd y Cadeirydd ei bod wedi cael cyfarfod gyda'r Pennaeth Gwasanaeth (Tai) a'u bod wrthi'n asesu'r goblygiadau adnoddau'r cynllun gweithredu mewn perthynas â'r strategaeth cefnogaeth a llety i bobl ifanc. Cadarnhaodd hefyd fod Prosiect Coedlys bellach yn weithredol ac y byddai'n cael ei agor yn swyddogol yn o fuan.
- Rhoes y Cadeirydd ddiweddariad i'r Panel ar y trefniadau mewn perthynas â rhoddi o'r neilltu ddiwrnod fel y gallai swyddogion Addysg a Gwasanaethau Pant ddadansoddi casgliadau ymchwil cenedlaethol ynghylch cyraeddiadau addysgol plant mewn angen fel y gallant ar y cyd ddatblygu cynllun i sicrhau'r cyfleon gorau posibl mewn bywyd i blant y gofelir amdanynt gan ddweud bod y diwrnod wedi cael ei ohirio o fis Mehefin i fis Hydref.

- Cadarnhaodd y Cadeirydd ei bod wedi anfon at Gadeirydd sefydlog y Panel, wybodaeth ynglŷn â llwyddiant person ifanc mewn gofal y cafodd ei waith celf ei dderbyn i arddangosfa yn Amgueddfa Foundling gyda golwg ar i'w llwyddiant gael ei gydnabod yn ffurfiol gan y Cyngor Sir.

Gweithredu: Pennaeth y Gwasanaethau Plant i ddilyn y mater hwn i fyny gyda Chadeirydd y Panel.

- Cyflwynwyd er gwybodaeth i'r Panel - Gohebiaeth rhwng Cadeirydd y Panel a Phrif Weithredwr BIPBC mewn perthynas â'r mater a gododd yn y drafodaeth yn y cyfarfod o'r Panel ar 22 Ebrill, sef nad oes gan yr holl blant y gofelir amdanynt ym Môn fodd o gael at wasanaeth deintyddol - rhywbeth y mae ganddynt hawl sylfaenol iddo. Yn ei hymateb i'r Cadeirydd, eglurodd Prif Weithredwr BIPBC y ddwy ffordd y darperir gwasanaethau deintyddol sylfaenol i blant mewn gofal yng Ngogledd Cymru - y naill drwy'r Gwasanaeth Deintyddol Cymunedol a'r llall drwy'r Gwasanaethau Deintyddol Cyffredinol ac roedd yn amlinellu cylch gorchwyl y gwasanaethau hynny ynghyd â darparu manylion cyswllt ar gyfer y clinigau GDC a'r deintfeydd cyffredinol.

Nododd y Cadeirydd fod y Nyrs PGA yn ei hadroddiad i'r Panel yn eitem rhif 4 yn cadarnhau y penderfynwyd, yn dilyn trafodaeth o fewn BIPBC, y gallai gadawyr gofal barhau i ddefnyddio'r gwasanaeth iechyd deintyddol cymunedol hyd oni fyddant yn 21 oed a bod y perfformiad o ran DP yn Ynys Môn mewn perthynas ag Apwyntiadau gyda Deintydd i blant a phobl ifanc PGA o fewn y trothwyon derbyniol.

Cytunwyd i nodi'r ohebiaeth fel y cafodd ei chyflwyno a nodi hefyd fod adroddiad y Nyrs PGA yn cadarnhau fod DP mewn perthynas ag Apwyntiadau gyda Deintydd i blant a phobl ifanc PGA o fewn y trothwyon derbyniol.

Dim camau pellach yn codi.

4 ADRODDIADAU AR Y GWASANAETH – ADRODDIAD Y SWYDDOG ADOLYGU ANNIBYNNOL

- Cyflwynwyd i sylw'r Panel - adroddiad y Swyddog Adolygu Annibynnol am y cyfnod Ebrill - Mehefin 2013. Rhoes yr adroddiad wybodaeth ynglŷn â'r plant y gofelir amdanynt yn Ynys Môn yn ystod chwarter cyntaf 2013/14 gan gynnwys eu niferoedd a'r lleoliadau; nifer yr adolygiadau a gynhaliwyd o fewn y cyfnod amser statudol; materion arfer dda o ran cynllunio lleoliadau a gofal ac unrhyw faterion yn codi ynghyd â risgiau a phryderon a'r sylw yr oedd yn eu rhoddi i'r rhain. Wedi'i chynnwys yn yr adroddiad hefyd oedd gwybodaeth ynglŷn â'r atborth a gafwyd gan ddefnyddwyr y Gwasanaeth Adolygiadau ar gyfer PGA.

Dygodd y Cadeirydd sylw at y pwyntiau mwyaf amlwg yn yr adroddiad sef-

- Y sefyllfa mewn perthynas â'r ddau berson ifanc sy'n parhau i fod ar goll o'u lleoliadau.

Rhoes y Prif Swyddog (Gweithredol) y wybodaeth ddiweddaraf i'r Panel gan ddweud bod y ddau achos yn parhau i fod ar agor yn yr adran a bod gweithiwr cymdeithasol yn parhau i fod ar gael iddynt a bod yr adran yn parhau hefyd i ymgynghori gyda Heddlu Gogledd Cymru yn eu cylch. Mae proses wedi cael ei sefydlu i asesu'r risg gyda'r nod o leihau neu ddileu digwyddiadau o'r fath yn y dyfodol. Mae SAA hefyd yn adolygu'r sefyllfa'r rheolaidd. Yn ychwanegol at hyn, mae Gweithgor ar gyfer Plant sydd ar Goll a Phlant y Camfanteisir Arnynt yn Rhywiol wedi cael ei sefydlu ac, fel rhan o'r grŵp hwnnw, trefnwyd cyfarfod rhwng y Prif Swyddog (Gweithredol) a swyddog o Barnardos sydd ag arbenigedd penodol yn y maes hwn er mwyn datblygu trefniadau lleol.

- Pryderon parhaus mewn perthynas â chynnal sefydlogrwydd o ran lleoliadau.

Rhoes Arweinydd y Tîm Lleoli Plant ddiweddariad i'r Panel ar gynnig buddsoddi i arbed a gymeradwywyd gan Bwyllgor Gwaith y Cyngor ar 15 Gorffennaf. Eglurodd

y Swyddog bod y fid yn unol am fuddsoddiad o £50k i'w ddefnyddio i gyflogi Swyddog Recriwtio a Marchnata ac i hyrwyddo maethu ar yr ynys. Bydd y Swyddog Recriwtio a Marchnata yn cymryd rôl arweiniol i weithredu'r strategaeth recriwtio er mwyn gwella rhyngwyneb y Tîm Lleoli Plant gyda'r cyhoedd ym Môn. Bydd gwelliant o ran denu darpar ofalwyr maeth yn codi proffil y gwasanaeth, yn ychwanegu at y dewis o leoliadau sydd ar gael i blant ar yr ynys gan olygu fod modd sicrhau lleoliadau sy'n fwy addas i gwrdd ag anghenion y plentyn a bydd hefyd yn lleihadau'r costau oherwydd llai o ddibyniaeth ar leoliadau asiantaethau preifat.

Dyweddod yr Aelod Portffolio Gwasanaethau Cymdeithasol ei fod wedi bod yn ceisio sicrhau blaenoriaeth i'r mater hwn a'i fod yn cefnogi'n llwyr y strategaeth buddsoddi i arbed a'r nod o gryfhau gwasanaeth gofal maeth y Cyngor ei hun gan ddarparu gwell dewis o leoliadau a chan wasanaethu'n well y plant hynny sydd angen gofal.

Dyweddod cynrychiolydd Cymdeithas y Gofalwyr Maeth bod y ffaith fod y tîm Cefnogi Gofalwyr Maeth sy'n cefnogi gofalwyr maeth cyfredol hefyd wedi bod yn gweithio ar recriwtio ac asesu wedi bod yn broblemus oherwydd mae'r cyfrifoldeb deuol hwn wedi golygu bod ganddynt lai o amser i'w dreulio ar weithgareddau cefnogi. Dywedodd ei fod ef o'r farn bod nifer y gofalwyr maeth wedi lleihau dros amser am nifer o resymau gan gynnwys proses naturiol o symud ymlaen; colli rhai o ganlyniad i'r broses ymchwilio a bod yr hinsawdd ariannol hefyd wedi arwain at sefyllfa lle mae'r ddau oedolyn mewn nifer o aelwydydd efo dau oedolyn bellach yn gweithio sy'n golygu nad oes cymaint o amser ganddynt ar gyfer gweithgareddau eraill megis maethu. Dywedodd fod gofalwyr maeth, yn ei farn ef, yn fwy bodlon gyda'r sefyllfa o ran y taliadau y maent yn eu derbyn ond bod lle i wella o ran materion cefnogi yn arbennig mewn perthynas ag ymchwiliadau

Dymunodd y Cadeirydd ei bod yn dymuno gweld gofalwyr maeth yn cael eu cynnwys fel rhan integrol o'r broses ar gyfer cynllunio ar gyfer strategaeth newydd a darparu'r strategaeth honno. Y bwriad yw cael targedau clir yn eu lle o ran ymateb ac ymweliadau dilyn-i-fyny; mwy o gyrsiau hyfforddi er mwy gosod safon e.e. cyfnod o 6 mis ar gyfer cwblhau asesiad o ofalwyr maeth o'r cyswllt cyntaf.

- Plant yn y system PGA am ragor na 12 mis.

Dyweddod y Prif Swyddog (Gweithredol) fod nifer fechan o blant wedi bod yn y System PGA â'n gyfnod sylweddol a hynny'n rhannol oherwydd na fedrir dod o hyd i leoliad addas ar eu cyfer. Dywedodd y Swyddogion fod prinder teuluoedd ar gyfer plant a chanddynt anghenion datblygu penodol a bod oedran hefyd yn ffactor gyda phlant hyn yn anos i'w lleoli.

Dyweddod y Cadeirydd fod y Panel angen sicrwydd fod y mater hwn yn derbyn sylw a bod y gwasanaeth wedi rhoi sylw i bob ystyriaeth ac awgrymodd y dylid cynnal archwiliad i'r perwyl hwn ac adrodd yn ôl i gyfarfod nesaf y Panel.

Aeth y Cadeirydd yn ei blaen i gyfeirio at newidiadau arfaethedig o ran yr Amlinelliad o Gyfraith Gyhoeddus a dywedodd y bydd y gwaith paratoi y mae'r gwasanaeth wrthi'n ei wneud i sicrhau y bydd y Cyngor yn cydymffurfio gyda'r prosesau newydd sy'n nodi'r disgwyliadau ar yr holl bartïon pan aiff achosion gofal i'r Llys yn cael ei rannu gyda'r Panel hwn yn ei gyfarfod nesaf.

Cytunwyd i dderbyn yr adroddiad a nodi ei gynnwys.

Gweithredu:

- **Y Prif Swyddog (Gweithredol) i gynnal archwiliad o ddull y gwasanaeth o reoli plant sydd wedi bod yn y system PGA am 12 mis a mwy ac adrodd yn ôl i'r Panel yn ei gyfarfod nesaf.**

- **Pennaeth y Gwasanaethau Plant i roi gwybodaeth i'r Panel yn ei gyfarfod nesaf ynglŷn â'r gwaith paratoi y mae'r gwasanaeth wrthi'n ei wneud mewn perthynas â chydymffurfio gyda'r newidiadau yn y prosesau o ran yr Amlinelliad o Gyfraith Gyhoeddus.**
- Cyflwynwyd adroddiad y Swyddog Cyswllt Addysg PGA ar gyfer chwarter cyntaf 2013/14 er sylw'r Panel. Rhoes yr adroddiad wybodaeth ynghylch proffil a statws addysgol y plant/pobl ifanc y mae'r Swyddog yn gweithio gyda nhw ar hyn o bryd.

Cyfeiriodd y Cadeirydd at y ddwy sesiwn gweithgareddau grŵp a gynhaliwyd yn ystod y cyfnod lle cafodd y plant a'r bobl ifanc gyfle i gymryd rhan mewn gwaith tîm ymarferol a chreadigol a oedd yn fodd iddynt ddod i adnabod ei gilydd, gwella eu hunanhyder a dysgu i ymddiried mewn pobl eraill.

Eglurodd y Prif Swyddog (Gweithredol) yr hyn yr oedd y sesiynau tiwtora ychwanegol ar gyfer disgyblion Blwyddyn 11 a gawsant dderbyniad da iawn, yn eu cynnwys. Dywedodd fod y Gwasanaeth wedi penderfynu defnyddio grant gan Lywodraeth Cymru a roddwyd i bob awdurdod i wella cyrhaeddiad addysgol plant yn y blynyddoedd hyn, i gyflogi Mentor Dysgu sy'n ymgynghori gydag ysgolion a blwyddyn 11 yn arbennig ac sy'n tiwtora ac yn cefnogi disgyblion gyda gwaith adolygu ac sy'n gweithio ar sail un i un gyda'r plant. Gyda'r arian a oedd dros ben o'r grant, cynigiwyd i bedwar o blant y gofelir amdanynt wersi ychwanegol yn y pynciau hynny yr oeddynt angen cefnogaeth yn eu cylch er mwyn paratoi ar gyfer eu harholiadau TGAU - derbyniodd dau ohonynt wersi o'r fath.

Gofynnodd aelod o'r Panel a oedd cyfraddau presenoldeb plant PGA yn yr ysgol yn cymharu'n ffafriol â phlant eraill gan wneud y sylw nad oedd cyfeiriad yn yr adroddiad at hyn. Cytunwyd y dylid gofyn i'r Swyddog Cyswllt Addysg PGA ddarparu'r wybodaeth hon yn ei hadroddiad chwarterol nesaf i'r Panel.

Cytunwyd i dderbyn yr adroddiad a nodi ei gynnwys.

Gweithredu: Y Swyddog Cyswllt Addysg PGA i gynnwys gwybodaeth ynghylch presenoldeb PGA yn yr ysgol yn ei hadroddiad chwarterol nesaf i'r Panel.

- Cyflwynwyd adroddiad y Nyrs PGA am chwarter cyntaf 2013/14 i sylw'r Panel. Yn yr adroddiad, darparwyd gwybodaeth ynghylch iechyd plant y gofelir amdanynt yn ystod y cyfnod gan gynnwys nifer o asesiadau iechyd a gynhaliwyd ac unrhyw faterion yn codi ohonynt ynghyd â chyraeddiadau gan gynnwys cadarnhad fod yr holl blant PGA a Gadawyr Gofal erbyn hyn yn gallu cael at ofal deintyddol yn rhwydd.

Dygodd y Cadeirydd sylw at yr ail graff ar gyfer Asesiadau Iechyd Plant PGA yn ystod y cyfnod a sylwadau'r swyddog ynghylch ei disgwyliad y byddai tueddiad bychan at i lawr o ran perfformiad o ganlyniad i gyflwyno newid i'r amserlen ar gyfer cwblhau asesiadau ac awgrymodd y dylid gwahodd y Nyrs PGA i'r cyfarfod nesaf o'r Panel i egluro'r sefyllfa a chael trafodaeth gyda hi yn y cyfamser er mwyn cael sicrwydd na fyddai unrhyw dorri rheolau o ran perfformiad oherwydd hyn.

Cytunwyd i dderbyn yr adroddiad a nodi ei gynnwys.

Gweithredu:

- **Y Rheolwr Tîm PGA i ofyn i'r Nyrs PGA fynychu'r cyfarfod nesaf o'r Panel er mwyn egluro'r sefyllfa mewn perthynas â chyflwyno amserlen newydd ar gyfer asesiadau iechyd ac unrhyw faterion yn codi o hynny.**
- **Y Rheolwr Tîm PGA i gael trafodaeth gyda'r Nyrs PGA yn y cyfamser er mwyn cael sicrwydd nad oes, ac na fydd, unrhyw dorri rheolau o ran perfformiad yn digwydd.**
- Cyflwynwyd i sylw'r Panel, adroddiad y Rheolwr Tîm PGA am chwarter cyntaf 2013/14. Yn yr adroddiad roedd gwybodaeth ynglŷn â'r boblogaeth PGA ers 31 Mawrth, 2012 gan

gynnwys newidiadau yn niferoedd y plant PGA a'r rhesymau a hynny, statws cyfreithiol plant y bobl ifanc y gofelir amdanynt, y mathau o leoliadau a'r rhesymau amdanynt ynghyd â materion yn ymwneud ag arfer dda a champau gweithredu sydd wedi eu cynllunio. Yn ogystal, roedd yr adroddiad yn cynnwys diweddariad ar y tri awdurdod a byddai'n arloesi'r trefniadau Pan fyddaf yn barod - cynllun sy'n golygu y gall mwy o adawyr gofal aros gyda'u rhieni maeth wedi iddynt droi 18 oed.

Dygwyd sylw at y canlynol yn y drafodaeth –

- Y dirywiad yn ymweliadau statudol y Tîm PGA yn ystod Ebrill a Mai. Fodd bynnag, roedd data cychwynnol yn dangos fod y sefyllfa wedi cael eu hunioni i raddau helaeth ym mis Mehefin, 2013. Un cam sy'n cael ei weithredu i wella'r sefyllfa yw cynnal ymweliadau statudol pob mis yn lle pob 6 wythnos gyda'r bwriad y bydd hynny'n gwella perfformiad y gwasanaeth o ran ymweliadau statudol yn sylweddol.

Dygodd un aelod o'r Panel sylw at y ffaith fod ansawdd yr ymweliadau yr un mor bwysig ag amlder eu cynnal. Pwysleisiwyd bod rhaid cael amserlen o ymweliadau rheolaidd yn ei lle er mwyn nodi unrhyw faterion a all ddod yn problemus oni bai eu bod yn cael sylw.

- Aelodaeth o Gampfa yn rhad ac am ddim i blant a phobl ifanc PGA

Dyweddodd y Rheolwr Tîm PGA fod yr Adran Hamdden yn dilyn trafodaeth, wedi cadarnhau na fedr gynnig aelodaeth am ddim i blant a phobl ifanc PGA ond gall gynnig pris gostyngol a gwnaed cynnig i godi £20 y mis am grŵp o 5 unigolyn a lluosyddion o hynny gan olygu y bydd cost aelodaeth o gym i 19 o unigolion y gofelir amdanynt ac sy'n debygol o wneud defnydd o'r cyfleuster a'r gwasanaeth hwn oddeutu £1,000.

Dyweddodd y Cadeirydd y byddai'n codi'r mater eto gyda'r Cyfarwyddwr Cymuned ac er y gallai'r Gwasanaeth Plant edrych ar a fedrai dalu'r gost a'r telerau aelodaeth a awgrymwyd roedd hi'n teimlo bod hwn yn fater o egwyddor pwysig gan fod cyfrifoldeb ar y Cyngor cyfan i fod yn rhiant corfforaethol gan olygu y dylai pob gwasanaeth yn y gorfforaeth ystyried sut y mae'n cwrdd â'r cyfrifoldeb hwnnw ac yn cyfrannu tuag ato.

Cytunwyd i dderbyn yr adroddiad a nodi ei gynnwys.

Gweithredu:

- **Pennaeth y Gwasanaethau Plant i godi eto gyda'r Cyfarwyddwr Cymuned, fater aelodaeth campfa yn rhad ac am ddim i blant a phobl ifanc PGA, yn arbennig o fewn cyd-destun Cyngor cyfan o fod yn rhiant corfforaethol.**
- **Adroddiad ysgrifenedig gan y Tîm Ôl-ofal i gael i gyflwyno i'r cyfarfod nesaf o'r Panel.**
- Cyflwynwyd adroddiad gan y Tîm Lleoli Plant i sylw'r Panel a oedd yn cynnwys dadansoddiad o'r mathau o leoliadau a wnaed a'r sefyllfa gyfredol o ran iechyd y Gwasanaeth Maethu gan gynnwys yr effaith y mae cynnydd yn nifer y plant PGA yn debygol o'i gael ar y gwasanaeth a'r angen o'r herwydd i gynllunio ar gyfer lleoliadau ychwanegol.

Ymhelaethodd y Rheolwr Tîm Lleoli Plant ar fenter "Buddsoddi i Arbed" a gymeradwywyd gan y Pwyllgor Gwaith gyda'r bwriad o gryfhau gwasanaeth maethu'r Awdurdod ei hun drwy ganolbwyntio o'r newydd ar recriwtio teuluoedd newydd i'r gwasanaeth drwy Swyddog Recriwtio a Marchnata a fydd yn cael ei gyflogi i hyrwyddo maeth ar yr ynys. Awgryma'r cynnig y ceir 20 o deuluoedd newydd ar ôl cyfnod o 3 blynedd ar yr amod y buddsoddir ymhellach o'r arbedion. Rhagdybir y bydd hyn yn cynhyrchu arbedion net sylweddol oddeutu £300k dros y cyfnod hwnnw.

Cytunwyd i dderbyn yr adroddiad a nodi ei gynnwys.

Dim camau gweithredu pellach yn codi.

5 GWASANAETH EIRIOLAETH ANNIBYNNOL

Cylchredwyd adroddiad ar y chwarter cyntaf gan Wasanaeth Eiriolaeth NYAS i Aelodau'r Panel yn y cyfarfod.

Mynegodd y Cadeirydd ei siom ynghylch diffyg cynnydd o ran cyfranogiad Plant y Gofelir Amdanynt. Fel Pennaeth Gwasanaeth, dywedodd ei bod wedi gofyn am gael rhoi trefniadau yn eu lle yn hyn o beth a dywedodd wrth y Panel y byddai'r adroddiad yn cael ei ystyried gan Dîm Rheoli'r Gwasanaeth yn ddiweddarach yr wythnos honno gyda golwg ar enwi swyddogion a fyddai'n ymgynghori gyda NYAS i drefnu cyfarfodydd rheolaidd rhwng y Pennaeth Gwasanaeth a'r plant sy'n derbyn gofal.

Nododd y Panel ei bryder nad oedd yr adroddiad yn ddwyieithog a'i fod ond ar gael yn y cyfarfod.

Cydnabu'r Panel dderbyn yr adroddiad a chytunwyd i roi sylw iddo yn y cyfarfod nesaf.

Dim camau gweithredu pellach yn codi.

6 MATERION ER GWYBODAETH – STRATEGAETH RHIANTA CORFFORAETHOL

Cyflwynwyd Strategaeth Rhianta Corfforaethol ddrafft ar gyfer 2013-16 er gwybodaeth a sylwadau'r Panel.

Dywedodd y Cadeirydd ei bod hi'n teimlo bod y Panel wedi bod yn canolbwyntio gormod ar sgrwtimeiddio gweithgareddau'r Gwasanaethau Cymdeithasol o ran plant a phobl ifanc y gofelir amdanynt yn hytrach na datblygu gweledigaeth ehangach o rianta corfforaethol a strategaeth i wireddu'r weledigaeth honno. Yn dilyn trafodaeth adeiladol, cytunwyd mewn cyfarfod blaenorol o'r Panel hwn, y byddai gwaith yn cael ei wneud i lunio strategaeth ar ôl cwblhau'r gwaith o lunio'r Polisi Diogelu Corfforaethol. Roedd y gwaith hwnnw bellach wedi'i gwblhau ac mae gwaith ar lunio rhaglen waith gysylltiedig bron â dod i ben gan ganiatáu amser i'r Panel ystyried sut y gall symud ymlaen gyda strategaeth rhianta corfforaethol. Roedd y strategaeth gychwynol fel y cafodd ei chyflwyno wedi'i ddatblygu ac yn addo y byddai gan bob plentyn yng ngofal yr Awdurdod hawl i'r isod -

- Cartref lle gallant deimlo'n ddiogel, lle maent yn cael eu gwerthfawrogi ac yn derbyn gofal
- Addysg i sicrhau'r canlyniadau gorau posib
- Iechyd ar ffurf gofal a chynngor iechyd priodol
- Hamdden fel y gallant fwynhau profiad eang o weithgareddau hamdden, diwylliannol, chwaraeon a chymdeithasol i gyflawni eu potensial
- Cefnogaeth pan yn gadael gofal fel y gallant baratoi ar gyfer y dyfodol a gwneud newidiadau cadarnhau i fyw'n annibynnol

Aeth y Swyddog rhagddi i ddweud mai'r bwriad yw i'r strategaeth ddarparu ar gyfer y Panel themâu penodol sy'n gysylltiedig â'r addewidion ac os yw'r Plant a'r bobl ifanc y gofelir amdanynt yn cytuno bod y strategaeth yn adlewyrchu eu dyheadau a'u dymuniadau a'r hyn sy'n bwysig iddynt hwy a'i bod hefyd yn crisialu'r hyn y mae'r Cyngor fel sefydliadau corfforaethol yn dymuno ei gyflawni ar gyfer y plant yn ei ofal, yna gellir datblygu cynllun gweithredu gyda gwasanaethau penodol yn arwain at bob thema fel sy'n briodol i'w cylch gorchwyl. O fewn y themâu hynny, gellir llunio rhaglen o weithgareddau ar gyfer y tair blynedd nesaf a fydd yn fodd i wireddu'r agweddau hynny. Yn ychwanegol at gael adroddiad gan y SAA ac adroddiad gan y Gwasanaethau Plant, byddai'r Panel ym mhob cyfarfod chwarterol, yn gwahodd 2 swyddog sy'n arwain ar yr amryfal themâu i annerch y Panel ar gynnydd a llwyddiant o ran y themâu hynny. Y bwriad yw newid ffocws y Panel i fod yn fwy corfforaethol a'i fod yn rhoi cyfrifoldeb ar wasanaethau ar draws y Cyngor i gwrdd â'r addewidion hynny a wnaed i blant a phobl ifanc y mae'r Awdurdod yn gofalu amdanynt.

Rhoes y Panel sylw i'r ddogfen ac er eu bod yn cytuno gyda byrdwn gyffredinol y strategaeth, awgrymodd yr Aelodau mae Gwasanaethau Cymdeithasol oedd yr arbenigwyr o ran Plant y Gofelir Amdanynt.

Cydnabu'r Cadeirydd mai gan y Gwasanaethau Cymdeithasol oedd yr arbenigedd o ran swyddogaethau statudol ond mae'r rhaglen a awgrymir gan y Strategaeth yn cymryd yn ganiataol y bydd y Cyngor fel endid corfforaethol yn gweithredu fel rhiant corfforaethol gan gymryd cyfrifoldeb felly am yr agweddau eraill o ofal a lles plant y gofelir amdanynt gan gwmpasu lles corfforol, gweithgareddau hamdden a chyfleoedd cyflogaeth. Mae'r Strategaeth yn ceisio darparu fframwaith fel y gall y Cyngor weithredu fel rhiant corfforaethol.

Cytunwyd i dderbyn y Strategaeth Rhianta Corfforaethol i ddiben ymgynghoriad pellach.

7 AMSERLEN CYFARFODYDD Y PANEL

Rhodddwyd sylw i amserlen gyfredol cyfarfodydd y Panel gyda golwg ar alluogi'r swyddogion yn well i adrodd ar ganlyniadau ar y chwarter llawn tra'n cydymffurfio gydag amserlenni adrodd.

Cytunwyd i adolygu amserlen cyfarfodydd y Panel am y rhesymau a roddwyd.

Gweithredu: Swyddog Pwyllgor i lunio rhestr newydd o gyfarfodydd am weddill y flwyddyn gyda chaniatâd Cadeirydd arferol y Panel.

**Ms Anwen Huws (Pennaeth Gwasanaethau Plant)
(Yn y Gadair)**

This page is intentionally left blank

CYNGOR SIR YNYS MÔN

Pwyllgor:	Pwyllgor Sgriwtini Corfforaethol
Dyddiad:	28 Hydref 2013
Deilydd Portffolio:	Alwyn Rowlands
Cyfarwyddwr Corfforaethol:	Bethan Jones, Dirprwy Brif Weithredwr
Teitl:	Ombwdsmon Gwasanaethau Cyhoeddus Cymru - Crynodeb Blynyddol o Berfformiad 2012 / 13

1.0 Pwrpas yr Adroddiad

- 1.1 Rhoi gwybodaeth am gwynion a wnaed i'r Ombwdsmon yn ystod 2012/13 ynghyd â chymhariaeth gyda'r flwyddyn flaenorol

2.0 Gwybodaeth

- 2.1 Gweler yr Adroddiad sydd ynghlwm os gwelwch yn dda

3.0 Argymhellion

- 3.1 Bod y Pwyllgor yn nodi cynnwys yr Adroddiad

Adroddiad gan: Beryl Jones
Teitl Swydd: Swyddog Gofal Cwsmer
Adran: Prif Weithredwr – Adran Gyfreithiol

Dyddiad: 01.10.13

Atodiadau:

1. Atodiad 1 – Cwynion Côd Ymddygiad gan Awdurdod Lleol

Papurau Cefndirol:

- Llythyr Blynyddol yr Ombwdsmon 2012/13

- Copïau o Atodiadau o Adroddiadau Blynyddol 2010/11 a 2011/12 yn cynnwys gwybodaeth ystadegol am bob un o'r 22 Awdurdod Lleol

Gwybodaeth Ychwanegol

Gellir gweld yr holl Adroddiadau Blynyddol blaenorol ar Wefan yr Ombwdsmon - <http://www.ombudsman-wales.org.uk/en/publications.aspx>

Yn ychwanegol i hynny, ers 2011/12, gellir hefyd weld y Llythyrau Blynyddol ar y wefan -<<http://www.ombudsman-wales.org.uk/Search.aspx?terms=Annual%20Letters>>

1. Cefndir:

Ers 2006, mae'r Swyddfa Ombwdsmon Gwasanaethau Cyhoeddus wedi cynhyrchu adroddiad blynyddol ar y gwaith a wnaed gan ei swyddfa dros y 12 mis blaenorol ac y mae hefyd yn cynhyrchu Crynodeb Blynyddol o Berfformiad ar gyfer pob awdurdod cyhoeddus ar wahân.

Darparwyd yr adroddiad crynhoi i Aelodau'r Pwyllgor hwn yn y cyfarfod diwethaf. Paratowyd yr adroddiad hwn gyda'r bwriad o roi'r Adroddiad Crynhoi yn ei gyd-destun a darparu cymhariaeth flwyddyn ar flwyddyn o 2011/12.

Mae'r adroddiad yn ymwneud yn bennaf â chwynion am wasanaeth ond y mae hefyd yn cynnwys adran ar gwynion a wnaed o dan y Côd Ymddygiad i Aelodau.

2. Prif Benawdau yn y Crynodeb:- Cwynion am Wasanaethau

A. Cymhariaeth o gwynion a dderbyniwyd gyda chyfartaledd, wedi ei addasu ar gyfer dosbarthiad poblogaeth.

Gan gymryd i ystyriaeth yr addasiad, mae nifer y cwynion a dderbyniwyd yn erbyn CSYM wedi disgyn o dros 50% yn fwy na chyfartaledd yr Awdurdodau Lleol yn 2010/11 i 27% a 28% yn 2011/12 a 2012/13.

B. Cwynion a Dderbyniwyd

Y nifer o gwynion a dderbyniwyd yn ystod 2012/13 oedd 25, un i lawr ar 2011/12 a 9 yn llai na 2010/11.

C. Cymhariaeth o'r cwynion yn ôl categori testun gyda Chyfartaledd Awdurdod Lleol

Mae'r categorïau testun yn tueddu i newid bob blwyddyn gan ddibynnu ar natur y cwynion a dderbyniwyd.

O'r 9 maes gwasanaeth, roedd CSYM yn is na'r cyfartaledd i holl Awdurdodau Cymru mewn 6 chategori, yr un â'r cyfartaledd mewn 2 ac yn uwch na'r cyfartaledd yn yr un oedd ar ôl, gyda hwnnw'n ymwneud â "Cynllunio a Rheoli Adeiladu".

Yn 2011/12 nid oedd ond 7 maes gwasanaeth ac roedd CSYM yn is na chyfartaledd y cyfan o Awdurdodau Cymru mewn 4 categori, yr un â'r cyfartaledd yn 1 ac yn uwch na'r cyfartaledd yn y 2 categori arall. Roedd y rhain yn ymwneud â "Gweinyddu Budd-daliadau" a "Chludiant" a "Cynllunio a Rheoli Adeiladu".

D. Cwynion a gymerwyd i mewn i'w hymchwilio gan fy swyddfa

O'r 25 cwyn a dderbyniwyd, ymchwiliwyd i 2 ohonynt o gymharu â 5 allan o 26 yn ystod 2011/12.

E. Cymhariaeth o gwynion yr ymchwiliwyd iddynt wedi eu haddasu ar gyfer dosbarthiad poblogaeth

Gan gymryd yr addasiad i ystyriaeth, mae'r graffiau'n dangos bod yr Ombwdsmon wedi ymchwilio mwy na dwbl cyfartaledd y cwynion yn erbyn CSYM yn 2012/13 (2 i CSYM tra roedd y cyfartaledd yn 1) a phedair gwaith yn fwy na'r cyfartaledd yn 2011/12 (5 i CSYM tra mai'r cyfartaledd oedd 1).

F. Cymhariaeth o ganlyniadau cwynion gyda chanlyniadau cyfartalog, wedi eu haddasu ar gyfer dosbarthiad poblogaeth

Unwaith yn rhagor, mae canlyniadau'r cwynion yn wahanol bob blwyddyn gan ddibynnu ar y cwynion a dderbyniwyd a'r canlyniadau gwirioneddol.

Fodd bynnag, mae'r graff yn dangos bod CSYM yn uwch na'r ffigwr cyfartalog ym mhob un o'r 5 categori yn 2012/13. Mae'r canlyniadau gwirioneddol yn dangos lleihad gan i 2 gŵyn gael eu cynnal yn rhannol neu yn gyfan yn 2012/13 o gymharu â 4 yn 2011/12 ac un gwyn arall na chafodd ei chadarnhau sef yr un fath ag yn 2011/12.

G. Cymhariaeth o amseroedd CSYM i ymateb i geisiadau am wybodaeth gyda chyfartaledd Awdurdodau Lleol a chyfartaledd amseroedd ymateb Cymru Gyfan 2010/11

Mae'r canlyniadau yn y fan hon i'w gweld fel pe baent yn dangos bod CSYM yn sylweddol uwchben y rhif cyfartalog ar gyfer amser ymateb o 4-5 wythnos a thros 6 wythnos.

Gofynnwyd am eglurhad ynglŷn â sut roedd yr amser ymateb yn cael ei fesur mewn gwirionedd -

"mae'r 'cloc' ar gyfer mesur amseroedd ymateb yn dechrau pan fydd ymchwiliad yn dechrau (h.y. y dyddiad ar y llythyrau a anfonir i gorff cyhoeddus yn gofyn am wybodaeth benodol) ac mae'r 'cloc' yn stopio pan fo'r swyddfa hon wedi derbyn ymateb llawn - dim ymateb rhannol - gan y corff cyhoeddus ar yr holl bwyntiau a godwyd yn y llythyr cychwynol hwnnw".

Mae'r canlyniadau yn seiliedig ar 2 achos:-

1. Yn ymwneud â mater cyllid yr ymatebwyd iddo o fewn y cyfnod amser y gofynnir amdano gan yr Ombwdsmon h.y. 4 wythnos. Canlyniad hyn oedd Adroddiad Adran 21 a byddir yn adrodd yn ôl arno yn Adroddiad Perfformiad yr Ombwdsmon 2013/14. (Adroddiad Adran 21 yw adroddiad lle bo'r corff cyhoeddus dan sylw wedi cytuno i weithredu unrhyw argymhellion a wnaed gyda'r Ombwdsmon yn fodlon nad oes unrhyw ddiddordeb cyhoeddus ynglŷn â'r mater).

2. Yr ail achos oedd mater Cynllunio oedd yn gofyn am lawer o gasglu gwybodaeth a chopïo dogfennau ac ati. Bydd unrhyw oedi yn cael ei adrodd i'r Ombwdsmon a negodir amserlenni a'u cytuno. Er y ffaith i'r dogfennau gael eu hanfon yn y diwedd ar 2.5.13, hyd yn hyn nid oes unrhyw benderfyniad wedi ei dderbyn gan yr Ombwdsmon ar y mater hwn.

3. Prif Benawdau yn y Crynodeb:- Cwynion Côd Ymddygiad

H. Cwynion Côt Ymddygiad

Nid yw'r Adroddiad Crynhoi yn darparu unrhyw fanylion o safbwynt cymariaethau gyda'r cyfartaledd ar gyfer y categori hwn ond y mae'r Adroddiad Blynyddol yn cynnwys gwybodaeth ystadegol ac y mae hwn ynghlwm yn Atodiad 1.

Mae'r data'n dangos bod CSYM yn 2012/13, gyda 6 achos wedi eu cau, yn gydradd 13eg gyda Blaenau Gwent a Chaerffili. Y rhif uchaf a gofnodwyd o achosion wedi eu cau oedd yng Nghyngor Dinas a Sir Abertawe gyda 43 achos a'r rhif lleiaf a gofnodwyd oedd 1 yn Nyffryn Morgannwg.

4. Prif negeseuon ac unrhyw gamau gweithredu y mae angen i'r Awdurdod eu gwneud mewn ymateb i'r Adroddiad

- Yn gyffredinol, mae'r Ombwdsmon yn falch o nodi, er gwaethaf cynnydd o 35% yn nifer yr adroddiadau ymchwilio a ryddhawyd, nad oes cynnydd yn nifer cyfartalog yr adroddiadau a gafodd eu "cadarnhau" yn erbyn Cyngorau Sir / Bwrdeistref Sirol.
- O safbwynt perfformiad Cyngor Sir Ynys Môn gwelwyd lleihad yn nifer y cwynion a dderbyniwyd, yr ymchwiliwyd iddynt ac a gafodd eu cadarnhau er bod y ffigyrau yn parhau i fod yn uwch na'r cyfartaledd.
- Mae'r Adroddiad Crynhoi yn dangos bod CSYM yn gwella yn erbyn ei berfformiad hanesyddol ei hun ond nid yn erbyn cyfartaledd Cymru.

Atodiad 1

**Cwynion Cod Ymddygiad:
Dadansoddiad Ystadegol o Ganlyniadau Fesul Awdurdod Lleol**

CYNGHORAU SIR/BWRDEISTREF SIROL

Cyngor Sir/Bwrdeistref Sirol	Cau'r achos ar òl ystyriaeth gychwynnol	Terfynu	Dim tystiolaeth o doriad	Dim angen cymryd camau	Cyfeirio i'r Pwyllgor Safonau	Cyfeirio i'r Panel Dyfarnu	Tynnu'n òl	Cyfanswm yr Achosion a Gaewyd
Blaenau Gwent	4		1	1				6
Pen-y-bont ar Ogwr	2		1					3
Caerffili	4		1				1	6
Caerdydd	2		1					3
Caerfyrddin	6	1	2	1				10
Ceredigion	1				2		1	4
Conwy	2							2
Dinbych	4							4
Sir y Fflint	4							4
Gwynedd	4	2				1		7
Ynys Môn	5						1	6
Merthyr Tudful	7			2			1	10
Sir Fynwy	2	1	1			1		5
Castell-nedd Port Talbot	2					1		3
Casnewydd	1						1	2
Penfro	3					1		4
Powys	4					1		5
Rhondda Cynon Taf	11		1				2	14
Abertawe	34	1	6				2	43
Bro Morgannwg	1							1
Tor-faen	4				3	1		8
Wrecsam	11	1						12
CYFANSWM	118	6	16	7	6	2	7	162

2011/12.



CYNGHORAU SIR/BWRDEISTREF SIROL

Cyngor Sir/Bwrdeistref Sirol	Cau'r achos ar ôl ystyriaeth gychwynnol	Terfynu	Dim tystiolaeth o doriad	Dim angen cymryd camau	Cyfeirio i'r Pwyllgor Safonau	Cyfeirio i'r Panel Dyfarnu	Tynnu'n ôl	Cyfanswm yr Achosion a Gaewyd
Blaenau Gwent	4		1					5
Pen-y-bont ar Ogwr	3							3
Caerffili	6	1		1				8
Caerdydd	5			1				6
Sir Caerfyrddin	7						1	8
Ceredigion	4							4
Conwy	9							9
Sir Ddinbych	5			1	1	1	1	9
Sir y Fflint	8			2			1	11
Gwynedd	2							2
Ynys Môn				1	2	1		4
Merthyr Tudful	3							3
Sir Fynwy	7							7
Castell-nedd Port Talbot	1							1
Casnewydd	2			1				3
Sir Benfro	7			1				8
Powys	5		1					6
Rhondda Cynon Taf	8				1		1	10
Abertawe	38	1					2	41
Bro Morgannwg	12							12
Tor-faen	5			1			1	7
Wrecsam	1							1
CYFANSWM	142	2	2	9	4	3	6	168

2010/11

CYNGHORAU SIR/BWRDEISTREF SIROL

Cyngor Sir/Bwrdeistref Sirol	Penderfynu Peidio ag Ymchwilio	Terfynu	Dim tystiolaeth o doriad	Dim angen cymryd camau	Cyfeirio i'r Pwyllgor Safonau	Cyfeirio i'r Panel Dyfarnu	Tynnu'n ôl	Cyfanswm yr Achosion a Gaewyd
Blaenau Gwent	1			2				3
Pen-y-bont ar Ogwr	2			1				3
Caerffili	4			1	2			7
Caerdydd	11			1	1		1	14
Sir Caerfyrddin	4			1				5
Conwy	1							1
Ceredigion	3			1			1	5
Sir Ddinbych	3						2	5
Sir y Fflint	8		2			2	1	13
Gwynedd	4	1			1			6
Ynys Môn	9					2		11
Merthyr Tudful	6		1	1	1	5		14
Sir Fynwy	5		1	4	2	2		14
Castell-nedd Port Talbot							1	1
Casnewydd	1							1
Sir Benfro	2		1				1	4
Powys				2				2
Rhondda Cynon Taf	6			1				7
Dinas a Sir Abertawe	8	34	1				2	45
Bro Morgannwg	1							1
Tor-faen	10		1	1	2	7	1	22
Wrecsam	3							3
CYFANSWM	92	36	6	16	9	18	10	187

Papurau Cefndirol

Ein cyf: PT/jm

Gofynnwch James Merrifield
am:

Eich cyf:

☎ 01656 644 200

Dyddiad: 9 Gorffennaf 2013

✉ James.Merrifield@ombwdsmon-cymru.org.uk

Mr Richard Parry Jones
Rheolwr Gyfarwyddwr
Cyngor Sir Ynys Môn
Swyddfeydd y Congor
Llandefni
Ynys Mon
LL77 7TW

Annwyl Richard

Llythyr Blynyddol 2012-2013

Yn sgil cyhoeddi fy Adroddiad Blynyddol yn ddiweddar, mae'n bleser gennyf amgáu'r Llythyr Blynyddol (2012-2013) ar gyfer Cyngor Sir Ynys Môn.

Fel yr amlinellir yn fy Adroddiad Blynyddol, cynyddodd nifer y cwynion newydd i'm swyddfa 12% i'r hyn oedd yn 2011/12. Cwynion ynghylch iechyd yw'r cwynion mwyaf niferus o hyd a, bellach, maent i gyfrif am fwy na thraean o'r holl gwynion a ddaeth i law. Tai a chynllunio yw'r meysydd mwyaf wedi hynny o ran cwynion yn eu cylch er bod nifer y cwynion ynghylch cynllunio yn amlwg yn llai na'r rhai ynghylch tai, a hynny am y tro cyntaf ers i'r swyddfa ddod i fodolaeth (yn cyfrif am 16% a 12% o'r llwyth gwaith).

Wrth gyfeirio at berfformiad cyffredinol Cyngorau Sir/Bwrdeistrefol Sirol yng Nghymru, er y bu cynnydd o 35% yn nifer yr adroddiadau ymchwilio a gyhoeddwyd gan fy swyddfa yn ystod 2012/13 o'i gymharu â 2011/12, rwyf yn falch o nodi, er gwaethaf y cynnydd hwn, na fu cynnydd yn nifer gyfartalog yr adroddiadau 'wedi ei gadarnhau' a gyhoeddwyd yn erbyn Cyngorau Sir/Bwrdeistrefol Sirol. Er fy mod wedi cael achos i gyhoeddi nifer o Adroddiadau er Lles y Cyhoedd sy'n nodi pryderon a ffaeledau - mae'r adroddiadau hyn i gyd wedi ymwneud â'r byrddau iechyd. Er gwaethaf hyn, buaswn yn annog yr holl gyrff yng Nghymru i ddarllen yr adroddiadau er mwyn dysgu unrhyw wersi cyffredinol sy'n briodol i'r gwasanaethau y maent yn eu rhoi.

Nodaf fod nifer gyfartalog yr 'Atebion Sydyn' a'r 'Setliadau Gwirfoddol' a gyflawnwyd gydag awdurdodau lleol yn is na'r nifer yn 2011/2012 - gostyngiad o bum achos i bedwar. Mae setliadau o'r fath yn ffordd effeithiol o ddatrys cwynion yn gynt heb fod rhaid cael ymchwiliad llawn. I'r perwyl hwn, mae crynodebau o atebion sydyn a setliadau gwirfoddol i'w gweld yn fy nghyhoeddiad chwarterol, 'Coflyfr yr

Ombwdsmon', os ydych yn dymuno manteisio i'r eithaf ar gyfleoedd i ddysgu gwersi o'r mathau hyn o achosion.

Fodd bynnag, siomedig yw gorfod nodi nad yw'r amser y mae cyrff cyhoeddus yng Nghymru yn ei gymryd i ymateb i geisiadau am wybodaeth gan fy swyddfa wedi gwella. Mae'n destun pryder i mi fod 45% o'r holl ymatebion wedi cymryd dros bum wythnos, gyda 28% o ymatebion yn cymryd dros 6 wythnos. Rwyf yn sylweddoli bod adnoddau wedi'u hymestyn i'r eithaf y dyddiau hyn, ond mae oedi o'r fath yn fy rhwystro rhag rhoi'r gwasanaeth y mae ganddynt yr hawl i'w ddisgwyl i achwynwyr. Rwyf yn annog yr holl gyrff cyhoeddus yng Nghymru i ailedrych ar eu perfformiad.

Mewn perthynas â'ch Cyngor, mae gostyngiad wedi bod yn nifer y cwynion sydd wedi dod i law ac sydd wedi bod yn destun ymchwiliad, o gymharu â 2011/12 er bod y ddau ffigur yn uwch na'r cyfartaledd o hyd. Er bod gostyngiad hefyd wedi bod yn nifer y cwynion a gafodd eu 'cadarnhau' o gymharu â 2011/12, mae'r ffigur hwn hefyd yn dal i fod yn uwch na'r cyfartaledd. O ran amseroedd ymateb eich Cyngor, siomedig yw nodi y derbyniwyd hanner yr ymatebion i geisiadau am wybodaeth gan fy swyddfa i dros chwe wythnos ar ôl gofyn amdanynt.

Fel gydag ymarferion blaenorol, bydd copi o'r llythyr hwn yn cael ei gyhoeddi ar fy ngwefan. At hyn, os credwch ei fod yn fuddiol, buaswn yn falch o gwrdd â chi er mwyn trafod cynnwys y llythyr hwn a gwaith fy swyddfa.

Yn gywir,

Peter Tyndall
Ombwdsmon

Atodiad

Nodiadau Eglurhaol

Mae adran A yn cymharu nifer y cwynion a dderbyniodd fy swyddfa yn erbyn y Cyngor yn 2012-2013 â'r cyfartaledd ar gyfer awdurdodau lleol (wedi'u haddasu ar gyfer dosbarthiad y boblogaeth¹) yn ystod yr un cyfnod.

Mae adran B yn rhoi dadansoddiad o nifer y cwynion ynghylch y Cyngor a dderbyniodd fy swyddfa yn 2012/2013. Mae adran C yn cymharu nifer y cwynion yn erbyn y Cyngor a dderbyniodd fy swyddfa yn 2012-2013 â'r cyfartaledd ar gyfer awdurdodau lleol yn ystod y cyfnod hwn. Dadansoddir y ffigurau'n ôl categorïau pwnc.

Mae adran D yn nodi nifer y cwynion yn erbyn y Cyngor yr ymchwiliodd fy swyddfa iddynt yn 2012-2013. Mae adran E yn cymharu nifer y cwynion yn erbyn y Cyngor yr ymchwiliwyd iddynt â'r cyfartaledd ar gyfer awdurdodau lleol (wedi'u haddasu ar gyfer dosbarthiad y boblogaeth) yn ystod yr un cyfnod.

Mae adran F yn cymharu canlyniadau'r cwynion i'r Cyngor yn 2012-2013, â chyfartaledd y canlyniadau (wedi'u haddasu ar gyfer dosbarthiad y boblogaeth) yn ystod yr un cyfnod. Cofnodir adroddiadau er Lles y Cyhoedd a gyhoeddir dan adran 16 Deddf Gwasanaethau Cyhoeddus Ombwdsmon (Cymru) 2005 fel 'Adran 16'.

Mae adran G yn cymharu amseroedd ymateb y Cyngor yn 2012-2013, ag amseroedd ymateb cyfartalog yr holl awdurdodau lleol a'r holl gyrff cyhoeddus yng Nghymru yn ystod yr un cyfnod. Mae'r graff hwn yn mesur yr amser rhwng y dyddiad y cyhoeddodd fy swyddfa lythyr 'dechrau ymchwiliad' a'r dyddiad y mae'n derbyn ymateb llawn gan y corff cyhoeddus i'r llythyr hwnnw.

Mae adran H yn rhoi dadansoddiad o'r holl gwynion ynghylch y Cod Ymddygiad a dderbyniwyd yn erbyn Cynghorwyr yn 2011-2012. Yn olaf, yn adran 'I', ceir crynodebau o'r holl adroddiadau a gyhoeddwyd yng nghyswllt y Cyngor yn 2012-2013.

Y Stoc Dai

Fel gydag ymarferion cynt, nid yw ffigurau 2012-2013 wedi'u haddasu i fwrw cyfrif o drosglwyddo'r stoc dai. Fodd bynnag, nodir ei bod yn debygol y bydd cyfran uwch o gwynion ynghylch tai pryd bynnag y bydd awdurdodau lleol wedi cadw eu stoc dai.

Adborth

Rydym yn croesawu adborth gennych am y wybodaeth amgaaedig, gan gynnwys syniadau am unrhyw wybodaeth i'w chynnwys mewn crynodebau blynyddol y dyfodol. Dylid anfon adborth neu ymholiadau at james.merrifield@ombudsman-wales.org.uk <<mailto:james.merrifield@ombudsman-wales.org.uk>>

¹ <http://www.ons.gov.uk/ons/publications/re-reference-tables.html?edition=tcn%3A77-262039>

A: Cymharu cwynion a ddaeth i law fy swyddfa gyda'r ffigur cyfartalog, wedi'u haddasu yn ôl dosbarthiad y boblogaeth

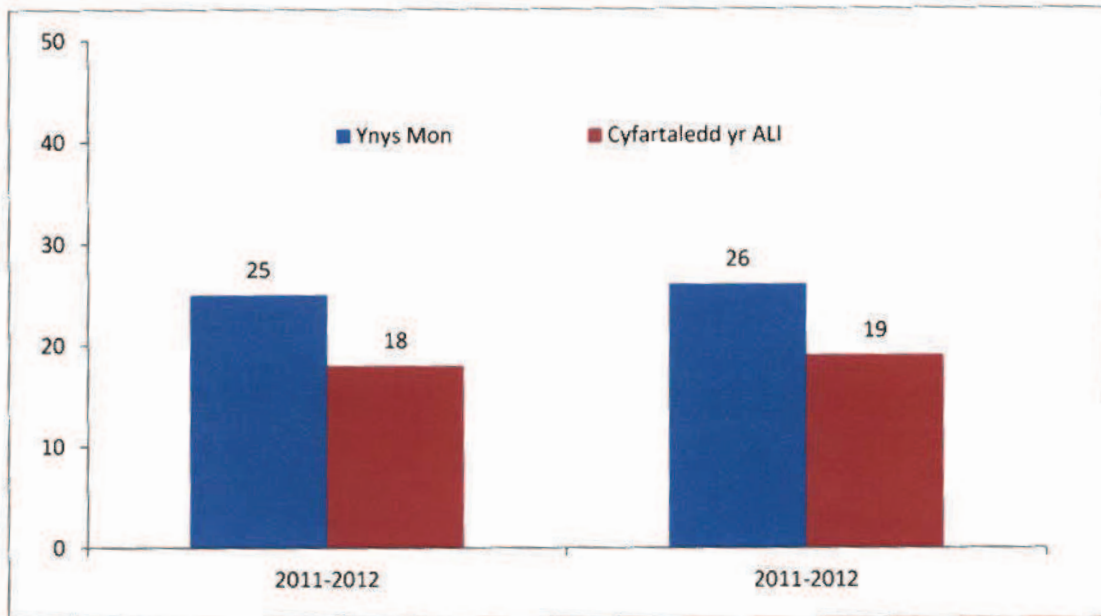

B: Cwynion a ddaeth i law fy swyddfa

Pwnc	2012-2013	2011-2012
Gwasanaethau Cymdeithasol i Oedolion	1	3
Gweinyddu Budd-dadiadau	1	3
Gwasanaethau Cymdeithasol i Blant	1	1
Addysg	2	0
Yr Amgylchedd ac Iechyd yr Amgylchedd	1	2
Cyllid a Threthiant	0	0
Tai	2	2
Cynllunio a Rheolaeth Adeiladu	13	11
Ffyrdd a Thrafnidiaeth	2	0
Eraill Amrywiol	2	4
Cyfanswm	25	26

C: Cymharu cwynion yn ôl categori testun gyda'r ffigur cyfartalog ar gyfer awdurdodau lleol

2012-2013

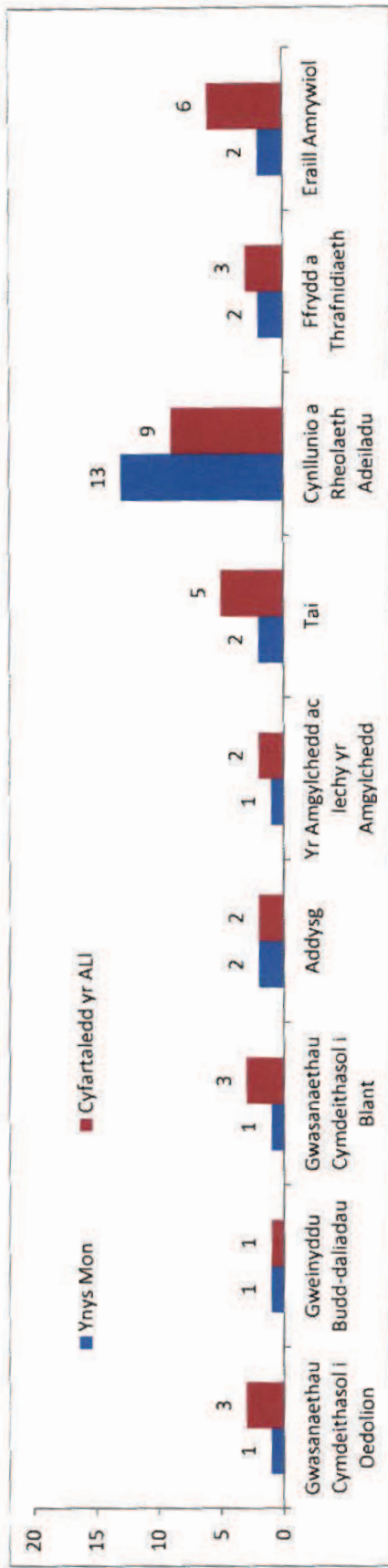

2011-2012

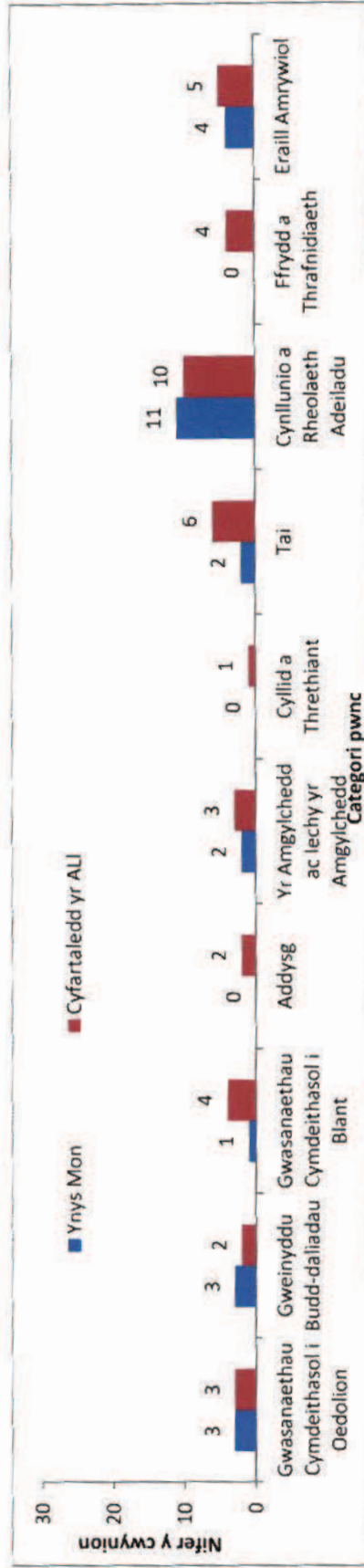

D: Cwynion yr aeth fy swyddfa â hwy ymlaen i ymchwiliad

	2012-2013	2011-2012
Nifer y cwynion yr aethpwyd â hwy i ymchwiliad	2	5

E: Cymharu'r cwynion y bu i'm swyddfa ymchwilio iddynt gyda'r ffigur cyfartalog, wedi'u haddasu yn ôl dosbarthiad y boblogaeth

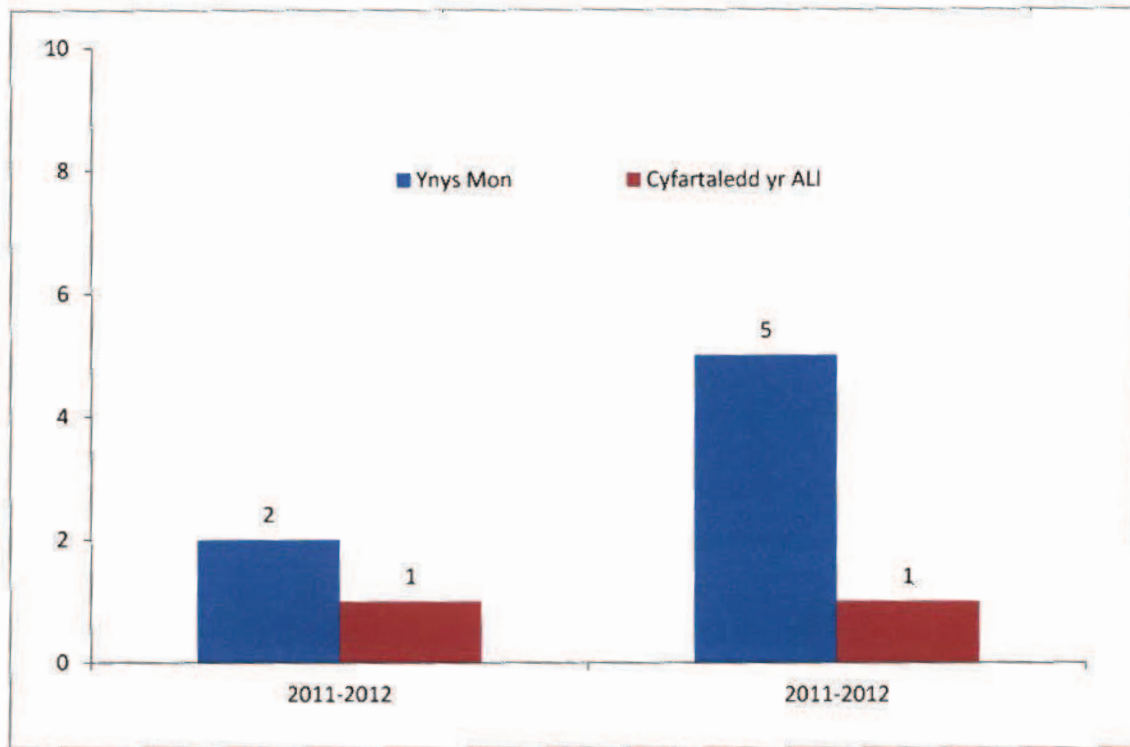

F: Cymharu canlyniadau cwynion gyda'r canlyniadau cyfartalog, wedi'u haddasu yn ôl dosbarthiad y boblogaeth

2012-2013

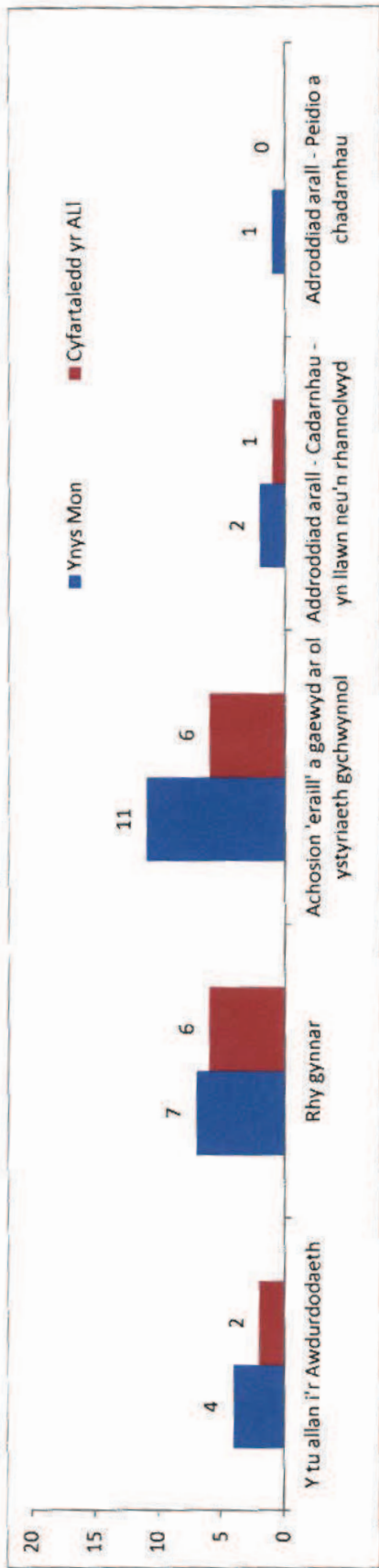

2011-2012

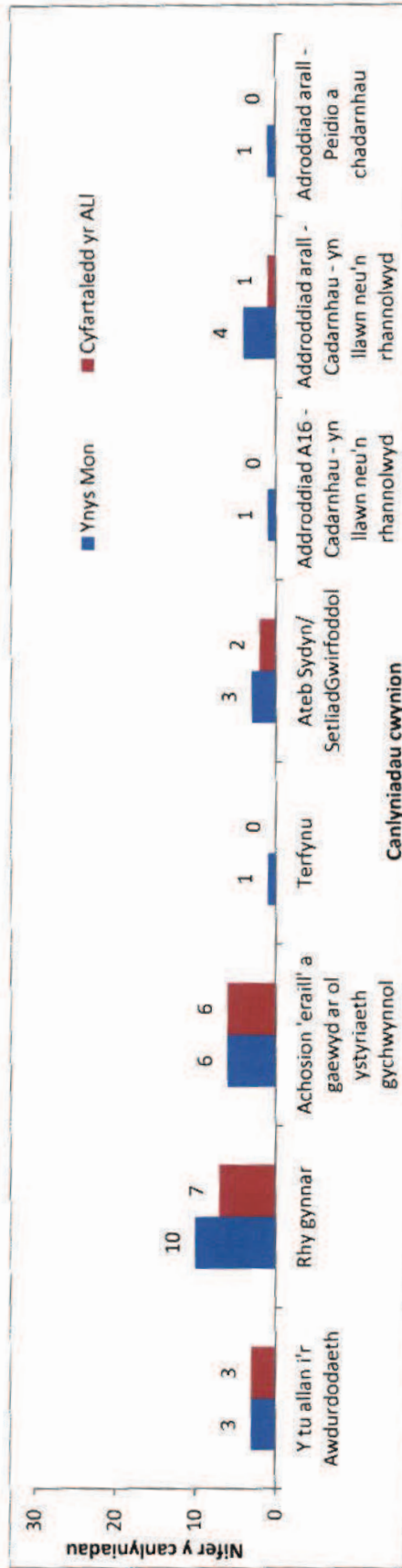

G: Cymharu amseroedd Ynys Mon ar gyfer ymateb i geisiadau am wybodaeth ag amseroedd ymateb yr holl ALI a Chymru Gyfan ar gyfartaledd, 2012-2013 (%)

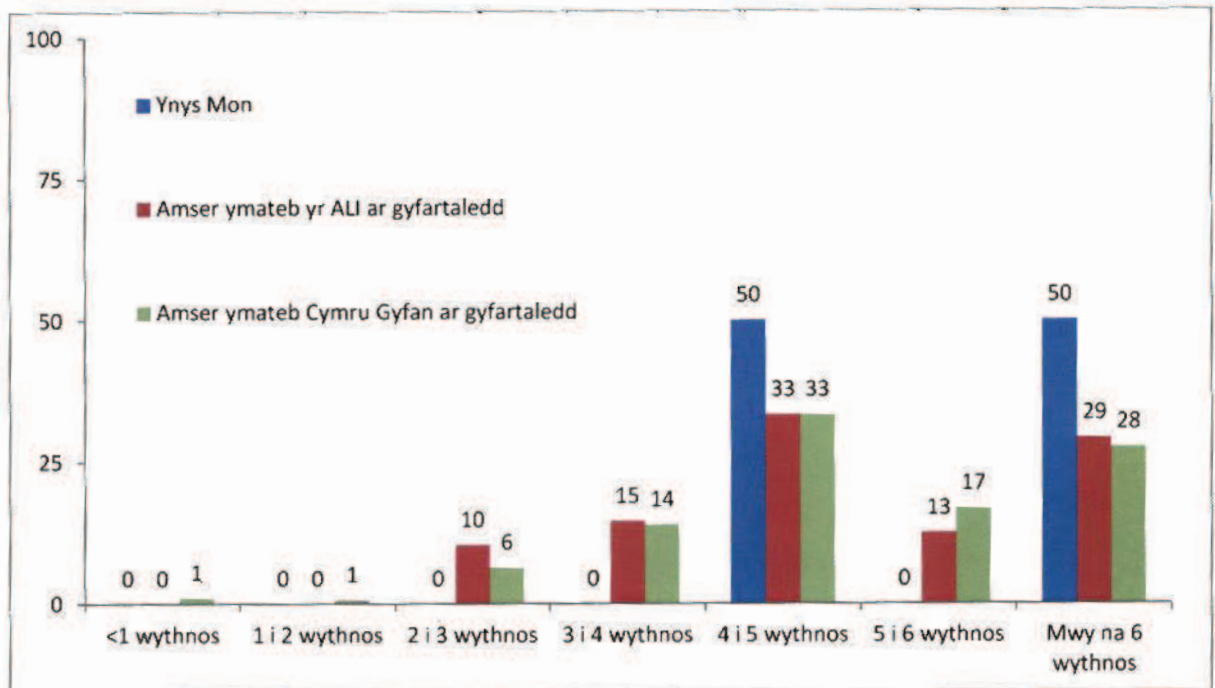

H: Cwynion y Cod Ymddygiad

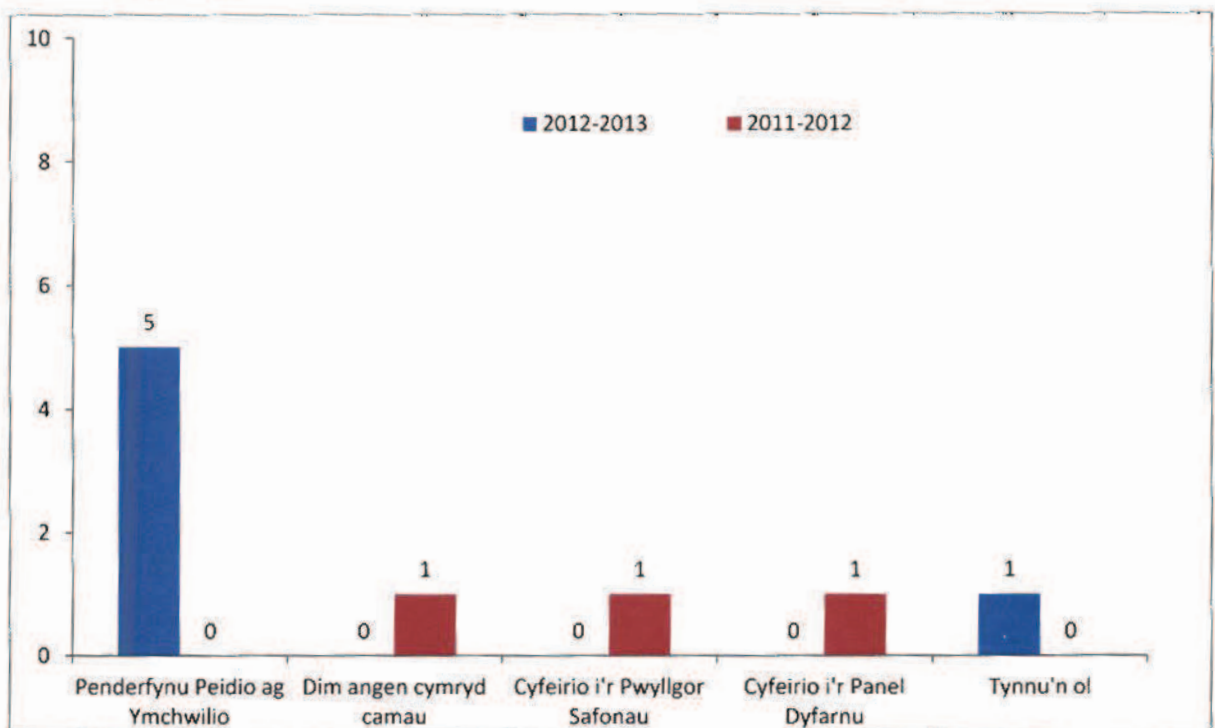

I: Crynodebau'r adroddiadau

lechyd

Cadarnhawyd

Hydref 2012 – Arall – Bwrdd Iechyd Prifysgol Betsi Cadwaladr a Chyngor Sir Ynys Môn

Cwynodd Ms A ar ran ei mam, Mrs B, a'i hewythr, Mr W, am y gofal a'r driniaeth a roddwyd i Mr W gan Gyngor Sir Ynys Môn a Bwrdd Iechyd Prifysgol Betsi Cadwaladr. Roedd Ms A yn cwyno'n fwyaf arbennig am y diffyg cyfathrebu â'r teulu, yn enwedig â'i mam yn ystod arhosiad Mr W mewn cartref nyrsio rhwng Gorffennaf 2008 a Chwefror 2011, ac ar ôl iddo gael ei dderbyn i'r ysbyty ar 21 Chwefror 2011.

Cadarnhaodd yr Ombwdsmon y gŵyn yn rhannol. Ar ôl cael cyngor gan weithiwr cymdeithasol cofrestredig, nyrs iechyd meddwl cofrestredig a seiciatrydd ymgynghorol, canfu'r ymchwiliad fod lefel y cyfathrebu â'r teulu ynglŷn â gofal Mr W yn annigonol. Canfuwyd diffygion yng nghynllunio gofal ac ôl-ofal y Bwrdd Iechyd ac yn ei drefniadau cadw cofnodion, yn ogystal â methiant i ymateb i'r gŵyn gyntaf. Hefyd, gwelwyd fod trefniadau'r Cyngor ar gyfer delio â chwynion a'i bolisi cwyno hefyd yn annigonol.

Gwnaeth yr Ombwdsmon nifer o argymhellion i roi sylw i'r methiannau a ganfuwyd, a oedd yn cynnwys argymhelliad bod y Bwrdd Iechyd a'r Cyngor yn ymddiheuro am y methiannau cyfathrebu a chytuno y bydd ymateb ar y cyd yn cael ei wneud i gwynion o'r fath mewn achosion yn y dyfodol. Roedd yr Ombwdsmon hefyd yn argymhell y dylai'r Bwrdd Iechyd dalu iawndal o £300 i'r teulu am y methiant i ymateb i'r gŵyn, ac i gymryd camau priodol i roi sylw i unrhyw fethiannau o ran y Dull Rhaglen Ofal.

Achos rhif 201101477 a 201101445

Mehefin 2012 – Triniaeth glinigol y tu allan i ysbyty – Bwrdd Iechyd Prifysgol Betsi Cadwaladr a Chyngor Sir Ynys Môn

Cwynodd Mr a Mrs A am y gofal a'r driniaeth a roddwyd i frawd Mrs A, Mr H, a methiant y Bwrdd Iechyd i ddelio'n briodol â'u cwyn.

Ym mis Mai 2009, cafodd Mr H ei anfon a'i gadw mewn Uned Seiciatrig leol. Roedd hyn yn dilyn pryderon a godwyd gan Mr a Mrs A nad oedd Mr H yn bwyta nac yn yfed fel y dylai a'i fod yn esgeuluso'i hun. Gwnaethpwyd diagnosis o salwch iselhaol a symptomau seicotig. Ar ôl cael triniaeth dechreuodd ei gyflwr wella ac fe'i rhyddhawyd yng Gorffennaf 2009.

Cyn gadael yr ysbyty, rhoddwyd Mr H ar raglen dull gofal uwch ("CPA"). Roedd y CPA uwch i fod i adlewyrchu'r ffaith bod angen ymyriad uwch a chynllun gofal cynhwysfawr ar yr unigolyn i leihau'r tebygrwydd o ailwaelu ar ôl dychwelyd i'r gymuned. Er mwyn helpu i gydlynu gofal Mr H, penodwyd Gweithiwr Cymdeithasol ("GC") o'r Tim Iechyd Meddwl Cymunedol ("CMHT"), sy'n cynnwys gweithwyr iechyd a gofal cymdeithasol proffesiynol, fel Cydlynnydd Gofal Mr H. Rhan allweddol o gynllun gofal Mr H fyddai ymweliadau rheolaidd gan y GC. Yn dilyn tri ymweliad â chartref Mr H (ym mis Gorffennaf a Medi), unig gysylltiad y GC â Mr H wedi hynny oedd dros y ffôn. Yn dilyn cyfnodau pan fu'r GC yn sâl, ymddengys fod cysylltiad y gwasanaethau cymdeithasol wedi dod i ben, er bod Mr H wedi parhau i gadw'i apwyntiadau â'r

Seiciatrydd fel claf allanol. Ym mis Mawrth 2010, yn dilyn pryderon cymydog, canfuwyd Mr H yn farw yn ei gartref. Dangosodd canfyddiadau'r post mortem ei fod wedi marw o emboledd ysgyfeiniol (lle mae clotiau gwaed yn achosi i'r gwythiennau yn yr ysgyfaint i flocio) o ganlyniad i thrombosis gwythiennau dwfn.

Canfu ymchwiliad yr Ombwdsmon dystiolaeth o fethiannau systematig yn y ffordd yr oedd y CMHT yn cael ei redeg. Roedd mesurau rheoli gwael wedi effeithio'n andwyol ar y modd yr oedd staff y cyngor, gan gynnwys y GC, yn gweithredu yn y CMHT. Roedd methiant hefyd i fabwysiadu dull aml ddisgyblaeth cydlynus tuag at newidiadau yng nghynllun gofal Mr H. Roedd ymchwiliad yr Ombwdsmon yn cyd-fynd ag ymchwiliad blaenorol gan y Bwrdd Iechyd a ganfu nad oedd mesurau digonol ar waith i sicrhau eu bod yn cadw golwg ar gleientiaid yn effeithiol, megis Mr H, mewn cyfnodau pan oedd y GC yn absennol am gyfnod hir. Er nad oedd yr Ombwdsmon wedi canfod unrhyw broblemau â'r gofal clinigol a roddwyd i Mr H ar ôl ei ryddhau, roedd gan yr Ombwdsmon, er hynny, bryderon ynghylch pa mor effeithiol oedd y cydweithio rhwng y gweithwyr iechyd proffesiynol a'r gweithwyr cymdeithasol yn y CMHT i sicrhau bod Mr H yn cael gofal cydlynus. Ar ôl ystyried y diffygion a ganfuwyd, cadarnhaodd yr Ombwdsmon gŵyn Mr a Mrs A yn erbyn y Cyngor.

O ran delio â'r gŵyn, roedd yr Ombwdsmon yn feirniadol dros ben o'r ffordd yr oedd y Bwrdd Iechyd wedi delio â chŵyn Mr a Mrs A. Tynnodd sylw at y diffygion yn ymateb y Prif Weithredwr ar y pryd i gŵyn Mr a Mrs A. Achos pryder arbennig oedd bod y Bwrdd Iechyd fel corff wedi peryglu ei allu i ddysgu gwersi a ddaeth i'r amlwg yn sgil cwyn Mr a Mrs A gan eu bod wedi dileu unrhyw gyfeiriadau at ddiffygion (a ganfuwyd yn ystod yr ymchwiliad ar y cyd gan y Bwrdd Iechyd a'r Cyngor) yn yr ymateb i'r gŵyn. O ganlyniad, nid oedd pryderon Mr a Mrs A wedi cael sylw priodol. Arweiniodd proses y Bwrdd Iechyd ar gyfer delio â chwynion at yr Ombwdsmon i gadarnhau'r agwedd hon ar gŵyn Mr a Mrs A.

Ymhlith argymhellion yr Ombwdsmon oedd y dylai'r Cyngor a Phrif Weithredwyr Dros Dro'r Bwrdd Iechyd ymddiheuro am y methiannau a nodwyd. Hefyd, gwnaethpwyd argymhellion i roi sylw i ffordd annigonol y Bwrdd Iechyd o ddelio â chwynion. Roedd hyn yn cynnwys talu iawndal o £500.00 i Mr a Mrs A i adlewyrchu'r anghyfleustra a achoswyd iddynt o ganlyniad i fethiannau'r Bwrdd Iechyd.

Argymhellodd yr Ombwdsmon hefyd y dylai'r Cyngor a'r Bwrdd Iechyd fynd ati gyda'i gilydd i ganfod unrhyw wersi y gellid eu dysgu yn sgil yr adroddiad hwn ac i ddatblygu cynllun gweithredu. Yn olaf, argymhellodd yr Ombwdsmon fod y Cyngor a'r Bwrdd Iechyd yn datblygu gweithdrefn i ddelio ag achosion o hunan esgeuluso.

Cyfeirnod yr achos 201100506 a 201100509

Cynllunio a Rheoli Adeiladu

Ni Chadarnhawyd

Mehefin 2012 – Ymdrin â chais cynllunio – Cyngor Sir Ynys Môn

Cwynodd Mrs C nad oedd y Cyngor wedi ei hysbysu'n briodol am gais cynllunio diwygiedig yr oedd datblygwr cyfagos wedi'i gyflwyno ar gyfer bloc o fflatiau. Cwynodd hefyd fod uchder y bloc o fflatiau wedi cael effaith niweidiol ar ei preifatrwydd gan fod y fflatiau'n edrych drosti.

Ar ôl ystyried cyngor ei Gyngorydd Cynllunio, daeth yr Ombwdsmon i'r casgliad fod y Cyngor wedi bodloni'r gofyniad statudol ar gyfer rhoi gwybod am y datblygiad. Canfu'r ymchwiliad nad oedd y datblygiad a adeiladwyd yn cyd-fynd â'r caniatâd cynllunio gwreiddiol, ac roedd y Cyngor yn rhoi sylw i hyn ar wahân. Fodd bynnag, o ran y cais cynllunio gwreiddiol, roedd yr Ombwdsmon yn fodlon bod y Cyngor wedi ystyried amwynderau'r preswylwyr gan gynnwys o safbwynt preifatrwydd. Tynnodd yr Ombwdsmon sylw at rai diffygion gweinyddol megis cadw cofnodion, ac roedd y Cyngor yn cymryd camau i roi sylw i hyn. Fodd bynnag, nid oedd yr Ombwdsmon yn teimlo y byddai'r diffygion hyn wedi cael unrhyw effaith berthnasol nac anffafriol ar achos Mrs C a'r penderfyniad i roi caniatâd cynllunio. Felly ni chafodd cwyn Mrs C ei chyfiawnhau.

Cyfeirnod yr achos 201101519

2012/13

CYNGHORAU SIR/BWRDEISTREF SIROL

Cyngor Sir/Bwrdeistref Sirol	Y tu allan i'r Awdurdod-aeth	Rhy gynnar	Achosion eraill a gaewyd ar ôl ystyriaeth gychwynnol	Terfynu	Ateb Sydyn/Setliad Gwirfoddol	Adroddiad A16 - Cadarnhau - yn llawn neu'n rhannol	Adroddiad arall - Cadarnhau - yn llawn neu'n rhannol	Adroddiad arall - Peidio â chadarnhau	Tynnu'n ôl	Cyfanswm yr Achosion a Gaewyd
Blaenau Gwent	3	4	6		1		1	1		16
Pen-y-bont ar Ogwr	6	9	10		1		1			27
Caerffili	6	9	15	1	2		3	1		37
Caerdydd	12	39	26		13		2		1	93
Sir Caerfyrddin	6	16	14	2	7		4	1	1	51
Ceredigion	4	5	14	1	2			2	1	29
Conwy	3	10	9		2		1	1		26
Sir Ddinbych	1	16	15		2		2	1	2	39
Sir y Fflint	5	14	12	1	8		1		1	42
Gwynedd	4	11	9		2		3		1	30
Ynys Môn	4	7	11				2	1		25
Merthyr Tudful	4	9	5		1					19
Sir Fynwy	4	7	8	1	2		1		1	24
Castell-nedd Port Talbot	3	17	13		1			1		35
Casnewydd	5	5	5		1				2	18
Sir Benfro	6	17	19		4		2	1		49
Powys	4	14	18	1	7		4		1	49
Rhondda Cynon Taf	5	22	17		1		2			47
Dinas a Sir Abertawe	5	14	20	1	7		1		2	50
Bro Morgannwg	5	11	13		2					31
Tor-faen	5	3	11					2	1	22
Wrecsam	6	15	13		3		2		1	40
CYFANSWM	106	274	283	8	69		32	12	15	799

2011/12

CYNGYNGHORAU SIR/BWRDEISTREF SIROL

Cyngor Sir/Bwrdeistref Sirol	Y tu allan i'r Awdurdod-aeth	Rhy gynnar	Achosion eraill a gaewyd ar ôl ystyriaeth gychwynnol	Terfynu	Ateb Sydyn/Setliad Gwirfoddol	Adroddiad AI6 - Cadarnhau - yn llawn neu'n rhannol	Adroddiad arall - Cadarnhau - yn llawn neu'n rhannol	Adroddiad arall - Peidio â chadarnhau	Tynnu'n ôl	Cyfanswm yr Achosion a Gaewyd
Blaenau Gwent	1	1	3		2		1			8
Pen-y-bont ar Ogwr	2	12	8		3			2		27
Caerffili	6	21	20		5			1	1	54
Caerdydd	12	32	27		8	1	9	1		90
Sir Caerfyrddin	7	19	25		5	1	1	4		62
Ceredigion	4	10	9		2		1	2		28
Conwy	5	9	6		4					24
Sir Ddinbych	1	17	11	1	4		2		1	37
Sir y Fflint	4	13	13	2	3		1			36
Gwynedd	6	17	8		5		2			39
Ynys Môn	3	10	6	1	3	1	4	1		29
Merthyr Tudful	8	1	4		3					16
Sir Fynwy	4	20	12		1		1			38
Castell-nedd Port Talbot	6	19	9		1		1	1		37
Casnewydd	3	5	7	2	2		1			20
Sir Benfro	4	9	20		4			1		38
Powys	7	11	9		3		2			32
Rhondda Cynon Taf	4	28	16		4		2			54
Abertawe	7	20	21		5		4		1	58
Bro Morgannwg	6	12	11	1	2					32
Tor-faen	3	11	8		1			1		25
Wrecsam	9	15	15		8	1	1			50
CYFANSWM	112	312	268	8	78	4	33	15	4	834

2010/11

CYNGHORAU SIR/BWRDEISTREF SIROL

Cyngor Sir/Bwrdeistref Sirol	Y tu allan i'r Awdurdodaeth	Rhy gynnar	Dim cyflawnhad dros ymchwilio	Terfynu	Ateb Sydyn/ Setliad Gwirfoddol	Adroddiad A16 - Cadarnhau - yn llawn neu'n rhannol	Adroddiad arall - Cadarnhau - yn llawn neu'n rhannol	Adroddiad arall - Peidio â chadarnhau	Tynnu'n ôl	Cyfanswm yr Achosion a Gaewyd
Blaenau Gwent	2	4	5				1			12
Pen-y-bont ar Ogwr	2	9	13	2	3		6	4	1	40
Caerffili	7	28	13	1	2		10	2	3	66
Caerdydd	16	33	23	2	4		11	3	1	93
Sir Caerfyrddin	12	26	21	1	1		3	2	1	67
Conwy	4	9	12		1		2	2	1	31
Ceredigion	1	19	12		2		2	3		39
Sir Ddinbych	2	12	11		4		3		2	34
Sir y Fflint	1	11	13	2	5		5		2	39
Gwynedd		18	12	1	2	1	3	2		39
Ynys Môn	5	12	10	1	4	1	3	3		39
Merthyr Tudful	2	9	4	1		1	1		1	19
Sir Fynwy	3	6	7				5	1		22
Castell-nedd Port Talbot	4	20	18	1	2			3		48
Casnewydd	4	18	3		5		1	1	1	33
Sir Benfro	2	19	17		3		1	2		44
Powys	4	19	18		5	1	14	4	2	67
Rhondda Cynon Taf	5	21	24	2	3		4	2	3	64
Abertawe	4	15	20	2	2		4	1		48
Bro Morgannwg	3	12	14	9	4		8	2	1	53
Tor-faen	2	11	8		3			2	2	28
Wrecsam	2	18	4	1	6		7	2	2	42
CYFANSWM	87	349	282	26	61	4	94	41	23	967



CYNGOR SIR YNYS MÔN	
ADRODDIAD I:	PWYLLGOR GWAITH
DYDDIAD:	9 MEDI 2013
PWNC:	ADRODDIAD MONITRO'R GYLLIDEB CHWARTER CYNTAF 2013/14 - GYFALAF
DEILYDD PORTFFOLIO:	Y CYNGHORYDD H E JONES
SWYDDOG ARWEINIOL:	CLARE J WILLIAMS
SWYDDOG CYSWLLT:	CLARE J WILLIAMS (EST. 2601)
Rheswm am yr adroddiad:	
Fel y gall y Pwyllgor Gwaith fod yn gyfrifol am fonitro cyllidebau ar lefel gorfforaethol.	
A. Rhagarweiniad / Cefndir / Materion	
1. <u>CEFNDIR</u>	
1.1 Dyma'r adroddiad monitro'r gyllideb am chwarter cyntaf y flwyddyn ariannol. Yn Atodiad A, fe geir crynodeb o'r gwariant yn erbyn y gyllideb hyd at ddiwedd mis Mehefin.	
2. <u>CYNNYDD</u>	
2.1 Roedd y gwariant hyd ddiwedd mis Mehefin yn £2.2m ar gynlluniau cyffredinol, sy'n cyfateb i 13% o'r gyllideb gyfan. Mae hyn dipyn o flaen yr un cyfnod y llynedd (£1.8m, 12%). Roedd gwaith ar rai cynlluniau mawr yn mynd rhagddo yn ystod chwarter cyntaf 2012/13 ond roedd wedi'i gwblhau erbyn diwedd y flwyddyn, yr un mwyaf sylweddol oedd y Cynllun Amgylchedd Arfordirol. Yn ychwanegol at hyn, gwariwyd llai ar dri chynllun sylweddol arall yn ystod y chwarter hwn o gymharu â'r un cyfnod llynedd; (i) cafodd y rhaglen ar gyfer gwella'r mân-ddaliadau ei haddasu llynedd oherwydd bod derbyniadau cyfalaf ar ei hôl hi o gymharu â gwariant ac mae'r thema honno wedi parhau eleni; (ii) roedd y gwaith ar y Ganolfan Ailgyrchu Gwastraff Domestig ym Mhenhesgyn bron yn gyflawn erbyn diwedd 2012/13, gyda llai o wariant eleni; a (iii) Cynllun y Tair Tref (Cydgyfeiriant).	
2.2 Y gwariant hyd ddiwedd mis Mehefin ar gynlluniau tai oedd £0.4m, sef 6% o gyllideb gyfan dai. Mae hyn yn lefel llawer is na llynedd (£1.8m, 15%) oherwydd y gwaith ar y rhaglen SATC (oedd yn gyfrifol am £1.3m o'r gwariant yn Chwarter 1 o 2012/13), a gwblhawyd yn y trydydd chwarter o 2012/13.	
2.3 Mae'r cyfanswm gwariant hyd at ddiwedd Mehefin yn 11% o'r gyllideb. Mae hyn oherwydd bod gwariant ar nifer o'r cynlluniau mawr yn digwydd tuag at ail hanner y flwyddyn.	
2.4 Mae'r adroddiadau hyn yn canolbwyntio fel arfer ar gynlluniau a gyllidir gydag arian grant a phrosiectau eraill lle gall fod risg sylweddol os bydd y prosiectau'n llithro neu os bydd gorwariant. Fel y dywedwyd eisoes, mae nifer y prosiectau a gyllidir gan grantiau wedi lleihau yn dilyn toriadau yng nghyllidebau Llywodraeth Cymru, er bod rhai prosiectau mawr a gyllidir gyda Grantiau Ewropeaidd ar y gweill (sef cynllun y Tair Tref a phrosiect Safleoedd ac Adeiladau Llangefni a Mona). Hefyd, mae saith o brosiectau a gyllidir gan Lywodraeth Cymru ar y gweill (tri yn parhau o 2012/13), y mwyaf sylweddol oedd y cynllun i adleoli Ysgol y Bont.	
2.4.1 Y tri phrosiect mwyaf amlwg o ran risg yw:-	

- Y gyllideb ar gyfer adleoli Ysgol y Bont yw £6.3m (yn cynnwys llithriant o £1.8m) ar gyfer 2013-14 allan o'r cyfanswm a gymeradwywyd ar gyfer y prosiect, sef cyllideb o £10.9m (70% wedi ei gyllido gan Llywodraeth Cymru). Dywedwyd eisoes bod y prosiect sawl wythnos ar ei hôl hi ar ddiwedd 2012/13, yn bennaf oherwydd y tywydd gwael. Chafodd hynny ddim effaith ar yr hawl i grant ar gyfer y flwyddyn honno a hawliwyd y grant llawn. Disgwylir y bydd y prosiect wedi ei gwblhau erbyn diwedd Rhagfyr 2013. Nid oes disgwyl y bydd hyn yn cael effaith ar yr hawl i dderbyn cymorth grant oherwydd disgwylir i'r targedau gwariant a osodwyd gan LIC gael eu cyflawni yn seiliedig ar y rhagamcanion diweddaraf o ran llif arian. Mae yna risg o orwario oherwydd y cyfnod adeiladu estynedig ond gwnaed darpariaeth wrth gefn. Fodd bynnag, mae yna risg na fydd yr arian wrth gefn yn ddigonol a bydd gorwariant ar y prosiect. Nid yw'n bosibl rhagamcan yn glir ar hyn o bryd ond mae'r prosiect yn cael ei fonitro'n agos a bydd unrhyw risgiau a nodwyd yn cael eu lliniaru i'r graddau y mae hynny'n bosibl.
- Mae'r rhaglen ar gyfer gwella'r mân-ddaliadau (cyllid ar ei chyfer wedi ei neilltuo o'r derbyniadau cyfalaf yn sgil gwerthu'r mân-ddaliadau) yn ei phedwaredd flwyddyn ac mae'r rhestr waith sydd wedi ei flaenoriaethu ar gyfer eleni wedi cyrraedd y cyfnod tendro ar yr amod y ceir caniatâd i gychwyn gwaith ar y safle. Mae'r rhaglen ar gyfer cynhyrchu incwm wedi cael ei hadolygu ymhellach er mwyn adlewyrchu cyflwr y farchnad sy'n golygu fod amseriad derbyniadau cyfalaf wedi bod ar ei hôl hi o gymharu â gwariant dros y ddwy flynedd ddiwethaf. Mae'r rhaglen yn parhau i fod ar y blaen i'r derbyniadau cyfalaf, gyda diffyg o £1,590k wedi ei ddwyn ymlaen o 2012/13. Rhagwelir y bydd y newidiadau i'r rhaglen waith a gwerthu'r mân-ddaliadau yn golygu y bydd y rhaglen yn dychwelyd i sefyllfa ariannol gytbwys/gwarged yn ystod 2013/14. Bydd y rhaglen wariant yn cael ei hadolygu ymhellach yn ystod y flwyddyn cyn ymrwymo i waith pellach ar y safle ac yn wyneb y datblygiadau sy'n mynd rhagddynt mewn perthynas â derbyniadau cyfalaf.
- Y cynllun olaf i'w nodi yw prosiect Pier Biwmares (rhan o'r Cynllun Amgylchedd Arfordirol). Er bod y gwaith adnewyddu wedi cael ei gwblhau, nodwyd eisoes fod trafodaethau'n parhau ynghylch gwerth gwirioneddol y gwaith a wnaed dan y contract. Efallai y bydd rhaid i'r Cyngor dalu swm ychwanegol dan y contract gwaith ond ni fedrir asesu faint gydag unrhyw sicrwydd ar hyn o bryd.

B – Ystyriaethau

3. ADNODDAU

3.1 Grantiau Cyfalaf

3.1.1 Mae bidiau'r Cyngor eisoes wedi cael eu cymeradwyo ar gyfer cyllid Cydgyfeiriant cyfredol, uniongyrchol ac anuniongyrchol, ac mae'r cyllid cyfatebol hefyd wedi cael ei glustnodi ar gyfer y cynlluniau hyn. Ers diwedd y chwarter, mae cyfle wedi codi i fidio am arian ychwanegol o'r Cynllun Amgylchedd Arfordirol a allai olygu y bydd hyd at £1.5m ychwanegol ar gael. Ar hyn o bryd, mae'r cynigion wrthi'n cael eu cwblhau ac ymchwiliadau'n mynd rhagddynt ar gyfer cyfleoedd i gael cyllid cyfatebol.

3.1.2 Daw rhaglen ardal adfywio gyfredol LIC (gan gynnwys Môn a Menai) i ben ddiwedd y flwyddyn hon. Bydd y rhaglen hon yn cael ei disodli o 2014/15 gan fframwaith adfywio newydd ar gyfer Cymru o'r enw 'Lleoedd Llewyrchus Llawn Addewid'. Rhyddhaodd hyn £90m ar draws Cymru am gyfnod o dair blynedd hyd at fis Mawrth 2017. Mae'r cyllid yn cael ei dargedau gan Lywodraeth Cymru i lefydd o bwys strategol sydd mewn angen economaidd a bydd yn cynnwys adfywio ardaloedd Cymunedau'n Gyntaf, canol trefi neu drefi glan môr. Cyflwynwyd Rhaglen Amlinellol Strategol (RhSA) yr Awdurdod hwn ychydig wedi diwedd chwarter 1 (ym mis Gorffennaf) ac mae'n canolbwyntio ar Gaergybi, gyda bid o £9.6m. Oherwydd bod y cyllid wedi ei dargedu a'i fod yn gyfyngedig, dim ond ychydig o fidiau rownd gyntaf fydd yn llwyddo. Disgwylir y canlyniad ym mis Medi.

3.2 Derbyniadau Cyfalaf

3.2.1 Mae'r derbyniadau cyfalaf y mae modd eu defnyddio ar gyfer eleni ac y cyllidebwyd ar eu cyfer, ar ôl effaith canlyniadau 2012-13 a'r derbyniadau hyd yma, fel a ganlyn:-

	Cyllideb £'000	Derbyniwyd hyd at 30 Mehefin 2013 £'000
Tai – CRT		
Gwerthiannau Hawl i Brynu	75	Dim
Gwerthu Tir	500	Dim
Tai Sector Preifat		
Gwerthu Plotiau		
Taliadau a ad-dalwyd	}150	14
Grantiau a ad-dalwyd		
Cronfa'r Cyngor :		
Mân-ddaliadau	[250]	Dim
Cyffredinol		
Diwydiannol	}600	100

*Incwm Mân-ddaliadau yn erbyn cyllideb ddangosol

** Mae cyllid yr Awdurdod yn y flwyddyn ar gyfer adleoli Ysgol y Bont yn deillio o dderbyniadau cyfalaf a ragwelir pan fydd safle Ysgol y Graig yn cael ei werthu yn y dyfodol.

3.2.2 Mae derbyniadau cyfalaf CRT yn fyr o'r gyllideb, heb unrhyw werthiannau yn y chwarter cyntaf. Disgwylir y bydd tai yn cael eu gwerthu dan yr hawl i brynu yn ystod gweddill y flwyddyn.

3.2.3 Mae derbyniadau cyfalaf tai sector preifat gryn dipyn yn is na'r gyllideb ar gyfer y flwyddyn. Mae'r derbyniadau hyn yn fwy heriol i'w rhagamcan oherwydd maent yn dibynnu ar weithredoedd y sawl sy'n derbyn yr arian.

3.2.4 Mae derbyniadau cyfalaf cronfa'r Cyngor £0.5m yn fyr o'r gyllideb flynyddol. Fodd bynnag, oherwydd y gweithgareddau gwerthu a'r trafodaethau sy'n mynd rhagddynt ar hyn o bryd, disgwylir y bydd modd cwrdd â'r gyllideb erbyn diwedd y flwyddyn.

3.2.5 Mae'r derbyniadau cyfalaf o'r mân-ddaliadau'n cael eu trafod yn Adran 2.4.3.

4. NEWIDIADAU A NEWIDIADAU POSIB ELEN

4.1 Nid oes unrhyw newidiadau neu newidiadau posib wedi dod i'r amlwg, ar wahân i'r rheini yr adroddwyd arnynt yn yr adroddiad blaenorol.

4.2 Mae'r arian wrth gefn sydd heb ei ddyrannu fel a ganlyn:-

	Dygwyd Ymlaen 2012-13 £000	Cyllideb 2013-14 £'000	Dyrannwyd 2013-14 £'000	Cyfanswm swm ar gael 2013-14 £'000
Cyllid Cyfatebol/ Adfywio	784	Dim	Dim	784
Cronfa wrth gefn – Gwelliannau Hamdden	197	Dim	Dim	197
Rhesymoli Asedau	1,272	850	Dim	2,122
Heb ei dyrannu	460	Dim	Dim	460
Astudiaethau Dichonoldeb	460	Dim	Dim	460
Benthyca digefnogaeth*	Dim	1,000	Dim	1,000

*Nid yw'r elfen honno o'r arian wrth gefn ar gyfer benthyca di-gefnogaeth yn cael ei gario i'r flwyddyn newydd

Yn yr adroddiad ar ganlyniadau 2012/13, dywedwyd bod yr arian wrth gefn a oedd heb ei ddyrannu yn £1m. Wedi adolygu adnoddau cyfalaf ac wedi ystyried y diffyg mewn derbyniadau cyfalaf dros y blynnyddoedd diwethaf, gweithiwyd allan mai'r terfyn fforddiadwy ar gyfer yr arian wrth gefn oedd £460k.

Os daw'n amlwg na fydd modd sicrhau'r derbyniadau cyfalaf y cyllidebwyd ar eu cyfer, efallai y bydd rhaid defnyddio llai o'r arian wrth gefn sydd heb ei ddyrannu.

5. EDRYCH YMLAEN

- 5.1** Mae dau gynllun y mae'n werth sôn amdanynt yma; rhaglen Ysgolion yr 21^{ain} sy'n cael ei chefnogi gan Lywodraeth Cymru a'r rhaglen rhesymoli asedau.
- 5.2** Mae dwy elfen i'w nodi o ran rhaglen Ysgolion yr 21^{ain}, sef yr Achos Strategol Amlinellol (ASA) ar gyfer y cynlluniau Band A a'r Rhaglen Strategol Amlinellol (RhSA) ar gyfer y rhaglen yn ei chyfanrwydd.
- 5.2.1** Roedd yr ASA Band A a gymeradwywyd ar y cychwyn yn cynnwys un cynllun ar gyfer ysgol gynradd newydd yng Nghaergybi. Fel y dywedwyd eisoes, mae'r cynllun wedi ei ohirio am y tro er mwyn caniatáu ar gyfer gwaith ymchwilio a gwerthuso opsiynau ac mae'r sefyllfa honno'n parhau. Rhagwelir y bydd yr ASA Band A yn cael ei gyflwyno i LIC yn fuan yn 2014.
- 5.2.2** Mae RhSA diwygiedig wrthi'n cael ei pharatoi ar hyn o bryd. Mae'r RhSA yn cynnwys y rhaglen gyfan (Bandiau A i D). Dywedwyd eisoes y byddai'r drafft diwygiedig yn cael ei gyflwyno erbyn canol Mehefin 2013. Oherwydd amgylchiadau megis trafodaethau gyda LIC ynglŷn â'r pecyn cyllido a fydd ar gael, nid yw'r RhSA diwygiedig wedi ei chwblhau eto.
- 5.2.3** Adroddir ar wahân ar y cynnydd sy'n cael ei wneud o ran ASA a RhSA Band A a bydd diweddariadau'n cael eu cynnwys yn yr adroddiadau chwarterol hyn fel sy'n briodol.
- 5.3** Dywedwyd eisoes fod Partneriaethau Lleol wedi bod yn gweithio gyda swyddogion i wneud gwaith gwerthuso opsiynau mewn perthynas â rhaglen rhesymoli asedau'r Cyngor. Cafodd adroddiad ar 'Gwerthuso Opsiynau ar gyfer Datrysiadau Darparu Posib' ei gyflwyno'n gynharach yn y flwyddyn. Ers hynny, parhawyd i ddefnyddio Partneriaethau Lleol i wneud gwaith pellach yn ystod yr haf er mwyn datblygu cynigion sydd wedi eu halinio gyda thrawsnewid gwasanaethau allweddol a'r gofynion cysylltiedig o ran asedau. Bwriedir i'r gwasanaethau perthnasol gyflwyno eu cynlluniau trawsnewid yn y man.

C – Goblygiadau ac Effaith

1	Cyllid / Adran 151	
2	Swyddog Cyfreithiol / Monitro	
3	Adnoddau Dynol	
4	Gwasanaethau Eiddo (Gweler y nodiadau – dogfen ar wahân)	Mae materion yn gysylltiedig ag Eiddo yn gynwysedig yn yr adroddiad .
5	Technoleg Cyfathrebu a Gwybodaeth	
6	Cydraddoldeb (Gweler y nodiadau – dogfen ar wahân)	
7	Gwrthdodi a Chymdeithasol (Gweler y nodiadau – dogfen ar wahân)	
8	Cyfathrebu (Gweler y nodiadau – dogfen ar wahân)	
9	Ymgynghori (Gweler y nodiadau – dogfen ar wahân)	
10	Economaidd	
11	Amgylcheddol (Gweler y nodiadau – dogfen ar wahân)	
12	Trosedd ac Anhrefn (Gweler y nodiadau – dogfen ar wahân)	
13	Cytundebau Canlyniadau	

CH – Crynodeb

Roedd y gwariant ar gynlluniau cyffredinol hyd at ddiwedd Mehefin yn £2.2 (13% o'r gyllideb gyfan). Gwariwyd £0.4m ar gynlluniau tai (6% o gyllideb gyfan dai) hyd at fis Mehefin. Roedd y gwariant cyffredinol yn 11% o'r gyllideb gyfan gan fod gwariant ar nifer o'r cynlluniau mwy, yn digwydd tuag at ddiwedd y flwyddyn.

Mae yna gynlluniau y mae risgiau ynghlwm wrthynt o ran mynd dros y gyllideb neu sy'n ymwneud â derbyn cyllid grant. Y cynlluniau o bwys y dylid eu nodi yw adleoli Ysgol y Bont, y trafodaethau terfynol ar gyfer gwaith adnewyddu Pier Biwmares a rhaglen wella'r mân-ddaliadau. Mae gwaith yn mynd rhagddo i sicrhau fod unrhyw risgiau sy'n codi o'r holl gynlluniau yn cael eu nodi a'u lleihau.

Yn ystod y chwarter, gwnaed gwaith i baratoi'r fid ar gyfer y cynllun sydd yn disodli rhaglen gyffredol LIC ar gyfer ardaloedd adfywio. Enw'r cynllun newydd yw 'Lleoedd Llewyrchus Llawn Addewid' a chawn wybod beth fydd canlyniad bid yr Awdurdod hwn (£9.6m) ym mis Medi. Ers diwedd y chwarter, cododd cyfle i fidio am arian ychwanegol dan y Cynllun Amgylchedd Arfordirol (Cydgyfeiriad). Mae'r cynigion wrthi'n cael eu datblygu ar hyn o bryd a gallant arwain at gyllid ychwanegol o hyd at £1.5m ar gyfer cynlluniau newydd.

Cyfanswm y derbyniadau cyfalaf i ddiwedd Mehefin oedd £0.1m (ac eithrio derbyniadau a oedd wedi eu neilltuo'n benodol i'r mân-ddaliadau) ac roedd y cyfan yn dderbyniadau i Gronfa'r Cyngor. Disgwylir y bydd derbyniadau cyfalaf cyffredinol a diwydiannol yn cwrdd â'r £0.6m a gyllidebwyd erbyn diwedd y flwyddyn. Roedd derbyniadau cyfalaf ar gyfer y mân-ddaliadau sydd wedi cael eu neilltuo'n benodol ar gyfer y rhaglen gwella mân-ddaliadau, £1.7m ar ei hôl hi o gymharu â gwariant hyd at 30 Mehefin. Disgwylir i'r rhaglen mân-ddaliadau fod mewn sefyllfa gytbwys neu sefyllfa o warged erbyn diwedd y flwyddyn.

Gan edrych ymlaen, mae yna ddau gynllun o bwys y dylid eu nodi; sef rhaglen Ysgolion y 21ain Ganrif a'r rhaglen rhesymoli asedau. Mae RhSA ddiwygiedig ar gyfer rhaglen Ysgolion y 21ain Ganrif wrthi'n cael ei pharatoi ar hyn o bryd. Yna, disgwylir y bydd yr ASA ar gyfer Band A yn cael ei gyflwyno yn gynnar yn 2014. O ran y rhaglen rhesymoli asedau, mae Partneriaethau Lleol yn parhau i gynorthwyo gwasanaethau a bwriedir i'r gwasanaethau perthnasol gyflwyno eu cynlluniau trawsnewid yn y man.

D - Argymhelliad

Nodi cynnydd o ran gwariant a derbyniadau yn erbyn y gyllideb gyfalaf.

Enw awdur yr adroddiad: Clare J Williams
Swydd: Pennaeth Swyddogaeth (Adnoddau)
Dyddiad: 19 Awst 2013

Atodiadau:

Atodiad A: Cyllideb Cyfalaf 2013-14 - Crynodeb : Mehefin 2013

Papurau Cefndirol:

Dim

Cyllideb Cyfalaf 2013-14 : Mehefin 2013

Prosiectau	Cyllideb 2012- 13£'000	Llithriad 2011-12 £'000	Cyfanswm £'000	Gwariant		Sylwadau
				£'000	%	
Tai	5,848	1,227	7,075	428	6	
Cyfrif Refeniw Tai (CRT)	4,948	0	4,948	300	6	Mae'r gwariant yn y chwarter cyntaf yn isel wrth i'r prosiectau ennill momentwm, gyda'r rhan helaeth o'r gwariant yn cymryd rhan yn ystod ail hanner y flwyddyn. Y gwariant cymharol ar gyfer Chwarter 1 2012/13 oedd £1.8m, sef 15% o'r gyllideb. Y rheswm am y gwahaniaeth sylweddol yw bod y rhaglen SATC wedi ei gwblhau yn 2012/13 a hwnnw oedd yn gyfrifol am y rhan helaeth o'r gwariant.
Preifat : Grantiau	900	774	1,674	128	8	Disgwylir i'r cynlluniau grantiau a benthyciadau ennill mwy o fomentwm yn ystod y flwyddyn gyda disgwyl y bydd rhan sylweddol o'r gyllideb wedi ei gwario erbyn diwedd y flwyddyn.
Tai Fforddiadwy	0	453	453	0	0	Cynigion yn cael eu hystyried ar gyfer blaenoriaethau'r gyllideb. Yn 2012-13, roedd rhan sylweddol o'r gwariant ar ffurf grant i Gymdeithas Tai Eryri tuag at y cynllun "Prynu Cartref / Achub Morgais". Mae taliad tebyg yn cael ei ystyried y flwyddyn hon, er yn erbyn blaenoriaethau gwariant sy'n cystadlu.
Addysg	6,185	2,712	8,897	1,479	17	
Ysgol y Bont – Adleoli	4,500	1,868	6,368	1,307	21	Fel yr adroddwyd yn flaenorol, roedd y prosiect nifer o wythnosau ar ei hôl hi ar ddiwedd 2012/13, yn bennaf oherwydd tywydd gwael. Ni wnaeth hyn gael effaith ar yr hawl i grant am y flwyddyn honno, gyda'r grant yn cael ei hawlio'n llawn. Disgwylir i'r prosiect gael ei gwblhau ddiwedd Rhagfyr 2013. Ni ddisgwylir i hyn gael effaith ar hawl i grant, a disgwylir i'r targedau gwariant a osodwyd gan LIC gael eu cyflawni yn seiliedig ar y rhagamcanion llif arian diweddaraf. Mae yna risg o orwariant o ganlyniad i'r cyfnod adeiladu estynedig, ond fe wnaed trefniant arian wrth gefn ar ei gyfer. Fodd bynnag, mae risg na fydd yr arian hwnnw yn ddigonol ac y bydd y prosiect yn gorwario. Nid yw'n bosibl ar hyn o bryd i wneud rhagamcanion cliriach ond mae'r prosiect yn cael ei fonitro'n agos ac mae unrhyw risgiau a nodir yn cael eu lliniaru i'r graddau y mae hynny'n bosibl.
Tudalen 16 Ysgolion yr 21ain Ganrif Band A – Ysgol Gynradd Newydd Caergybi	545	42	587	3	1	Fel yr adroddwyd yn flaenorol, mae'r Achos Amlinellol Strategol (SOC) ar gyfer y Cynllun Band A (ysgol gynradd newydd yng Nghaergybi) wedi cael ei ohirio am y tro tra bod ymchwiliadau a gwaith gwerthuso opsiynau yn cael ei wneud. Rhagwelir y bydd y SOC hwn yn cael ei gyflwyno i LIC yn gynnar yn 2014.
Grant Cyfalaf Dechrau'n Deg 2013/14	550	0	550	0	0	Ceisiwyd cael caniatâd gan LIC i ddiwygio'r cynlluniau gwariant er mwyn cael gwell aliniad i'r blaenoriaethau gwariant a'r anghenion ac i allu gwneud rhagamcan newydd a mwy diweddar o gostau. Disgwylir am y cadarnhad hwn ac, efallai, y ceir newid yn y gyllideb. Yn amodol ar ganiatâd LIC disgwylir y bydd yr holl brosiectau a fwriadwyd yn cael eu cwblhau cyn diwedd y flwyddyn gydag arian grant yn cael ei hawlio.
Grant Dysgu yng Nghymru Ddigidol (LiDW) 2013/14	590	0	590	0	0	Mae LIC wedi cymeradwyo'r cynlluniau gwariant manwl ac mae'r prosiect ar droed bellach. Disgwylir y bydd y prosiect yn cael ei gwblhau ar amser (erbyn diwedd Ionawr 2014) gyda'r grant yn cael ei hawlio'n llawn.
Addysg : Arall	0	802	802	169	21	Mae hwn yn ymwneud â chynlluniau gwaith bychan mewn gwahanol ysgolion. Mae'r cyllidebau wedi eu hymrwymo'n llawn ac mae'r cynnydd yn ôl y disgwyl.
Adfywio	5,505	-568	4,937	624	13	
Datblygu Economaidd: Seilwaith Strategol - Safleoedd ac Eiddo	300	150	450	0	0	Fel yr adroddwyd yn flaenorol, mae'r cynllun yn y cyfnod paratoi gyda swyddog prosiect ac ymgynghorwyr dylunio pensaernïol wedi eu penodi a'r cynllun meistr yn cael ei ddatblygu. Disgwylir i'r cais cynllunio gael ei gyflwyno, a disgwylir penderfyniad y mis Medi hwn. Disgwylir i'r cynllun fod wedi ei gwblhau yn 2014/15.
Datblygu Economaidd: Arall	70	866	936	20	2	Mae hwn yn ymwneud yn bennaf ag arian cyfatebol a chyllido partneriaethau gyda'r ddau ohonynt bron wedi eu hymrwymo'n llawn.
Eiddo: Rhaglen Gwella'r Mân-ddaliadau	250	-1,590	-1,340	141	-11	Mae'r rhaglen gwella mân-ddaliadau yn ei phedwaredd flwyddyn ac mae'r gwaith a flaenoriaethwyd ar gyfer y flwyddyn gyfredol wedi ei wneud hyd at y cyfnod tendro, gan ddisgwyl am ganiatâd i ddechrau gwaith ar y safle. Bu'r rhaglen o gynhyrchu incwm o dan adolygiad pellach er mwyn adlewyrchu cyflwr gwan y farchnad, gyda'r canlyniad i amseru derbyniadau cyfalaf ddisgyn y tu ôl i wariant dros y ddwy flynedd ddiwethaf. Mae'r rhaglen yn parhau i fod ar y blaen i dderbyniadau cyfalaf, gyda diffyg o £1,589k ar ddiwedd blwyddyn 2012/13. Rhagwelir y bydd y newidiadau i'r rhaglen waith a gwerthiant mân-ddaliadau yn gweld y rhaglen yn dychwelyd i sefyllfa o falans/gwaged yn ystod 2013/14. Bydd y rhaglen wariant yn cael ei hadolygu ymhellach yn ystod y flwyddyn cyn ymrwymo i waith pellach ar y safle ac yng ngoleuni datblygiadau pellach yng nghyswllt derbyniadau cyfalaf.

Prosiectau	Cyllideb 2012- 13£'000	Llithriad 2011-12 £'000	Cyfanswm £'000	Gwariant		Sylwadau
				£'000	%	
Rheoli Gwastraff : Safle Mwynderau Penhesgyn	0	6	6	212	3533	Cwblhawyd y Safle Ailgyhyrchu Gwastraff Domestig a'i hagar fis Gorffennaf. Fel yr adroddwyd yn flaenorol, cynyddwyd y gyllideb gychwynnol o £850k i £1m fel y gallai gwaith ychwanegol gael ei wneud. Cafwyd mwy o wariant yn Chwarter 2 y flwyddyn hon a disgwylir y bydd y prosiect yn gorwario ar y gyllideb £1m gan oddeutu £0.3m. Mae rhan o'r gorwariant i'w briodoli i'r dyluniadau / cynlluniau cychwynnol ac mae'r gwasanaeth yn ymchwilio i opsiynau i leihau'r gost derfynol i'r Awdurdod, tra comisiynwyd gwaith ychwanegol, sef adeiladu slab ychwanegol ar gyfer storio gwastraff gwyrdd a gwaith concritio pellach ar gyfer lonydd mynediad a pharcio ceir.
Adfywio Ffisegol (3 Tref)	2,000	0	2,000	50	3	Mae rhan sylweddol o'r gyllideb yn ymwneud â phrosiectau Menter Treftadaeth Treflun Caerdybi. Mae'r cynllun yn ennill momentwm gyda chynnydd sylweddol mewn ceisiadau a dyfarniadau yn cael eu disgwyl dros y misoedd i ddo.
Priffyrdd: Menter Benthycia Llywodraeth Leol 2013/14	1,800	0	1,800	201	11	Disgwylir i'r gwaith ennill momentwm yn ystod y flwyddyn, a hynny tuag at ail hanner y flwyddyn. Disgwylir y bydd yr holl waith a raglennwyd wedi ei gwblhau erbyn diwedd y flwyddyn.
Priffyrdd: Grant Consortia Cludiant Rhanbarthol 2013/14	663	0	663	0	0	Grant yw hwn ar gyfer diogelwch y ffyrdd a chynlluniau cludiant. Mae gan y cynlluniau diogelwch y ffyrdd ddyraniad grant o £105k. Mae gwaith paratoadol ar droed ond nid oes unrhyw waith wedi dechrau ar y safle. Mae swyddogion ar hyn o bryd yn ceisio cael caniatâd i wneud gwelliant i'r rhaglen. Mae dyraniad grant o £558k ar gyfer y cynlluniau cludiant. Mae gwaith paratoadol ar droed, gyda'r mwyafrif o'r gwariant yn cael ei ddisgwyl yn ail hanner y flwyddyn. Mae'r gwaith wedi ei bwysu tuag at ail hanner y flwyddyn gan na chafwyd cadarnhad o gyllid grant ond ym mis Ebrill y flwyddyn hon.
Priffyrdd : Grant Llwybrau Diogel mewn Cymunedau 2013/14	422	0	422	0	0	Ers diwedd y chwarter mae gwaith wedi cychwyn ar y safle. Mae'r prosiect yn golygu rhai agweddau mwy cymhleth fel pwrcau tir, dylunio ac ymgynghori. Mae'r cynnydd ar hyn o bryd fel y disgwyl. Disgwylir i ran sylweddol o'r cynllun fod wedi ei gwblhau erbyn diwedd mis Rhagfyr, gyda disgwyl y bydd y grant wedi ei defnyddio'n llawn erbyn diwedd y flwyddyn.
Arall	1,300	1,655	2,955	131	4	
Priffyrdd: Arall	650	188	838	23	3	Mae un rhan o dair y gyllideb hon yn ymwneud â'r gyllideb am gerbydau, gyda gwaith gwerthuso opsiynau'n parhau a gwariant a gafwyd yn yr ail chwarter. Mae gweddill y gyllideb yn ymwneud â gwaith ail-wynebu, strwythurau a goleuadau stryd. Disgwylir i wariant gyda hyn gynyddu, gyda'r gwaith wedi ei bwysu tuag at ail hanner y flwyddyn.
Eiddo: Arall	650	321	971	101	10	Mae hwn yn ymwneud yn bennaf â mynediad i'r anabl a gwaith rheoli risg adeiladau, gyda'r cyllidebau wedi eu hymrwymo'n llawn. Mae'r holl waith yn mynd yn ei flaen yn ôl y disgwyl.
Gynlluniau Adrannol Eraill	0	1,146	1,146	7	1	Mae'r mwyafrif o'r gyllideb hon yn ymwneud â grantiau i gynlluniau trydydd parti, a gyllidir gan Lywodraeth Cymru. Mae hefyd yn cynnwys cyllidebau TGCh, yn cynnwys arian wrth gefn ar gyfer anghenion yn y dyfodol.
Cyfanswm	18,838	5,026	23,864	2,662	11	

This page is intentionally left blank

CYNGOR SIR YNYS MÔN

ADRODDIAD I	PWYLLGOR GWAITH
DYDDIAD	9 MEDI 2013
PWNC	MONITRO'R GYLLIDEB REFENIW, CHWARTER 1 2013-14
AELOD(AU) PORTFFOLIO	Y CYNGHORYDD HYWEL EIFION JONES
SWYDDOG(ION) ARWEINIOL	CLARE WILLIAMS
SWYDDOG CYSWLLT	TONY FURBER

Natur a rheswm dros adrodd:

Mae'r adroddiad hwn yn amlinellu'r sefyllfa gyda gwariant refeniw y Cyngor am chwarter cyntaf 2013-14, yn rhoi rhagamcan o'r sefyllfa am y flwyddyn gyfan a throsolwg o'r arian wrth gefn sydd ar gael ac adolygiad o gynnydd y gwasanaethau yn cyflawni'r arbedion y cytunwyd arnynt.

A – Rhagarweiniad / Cefndir / Materion

1. Ym Mawrth 2013 fe osododd y Cyngor gyllideb net gyda gwariant gwasanaeth net o £128.8m a chyfraniad i'r balansau cyffredinol o £500k, oedd yn rhoi cyfanswm o £129.3m i'w gyllido o Incwm y Dreth Gyngor a grantiau cyffredinol.
2. Mae'r adroddiad hwn yn nodi perfformiad ariannol gwasanaethau'r Cyngor am y tri mis cyntaf o'r flwyddyn ariannol a rhagamcan o'r sefyllfa am y flwyddyn gyfan, gan nodi'r sefyllfa gyffredinol a ffynonellau'r prif amrywiadau.
3. Y sefyllfa gyffredinol a ragwelir yw gorwariant o £1.299m ac mae'r amrywiadau mwyaf yn cael eu hegluro yn yr adroddiad.
4. Roedd cyllideb 2013-14 yn cynnwys arbedion o £2.860m oedd eu hangen. Mae'r rhain wedi eu hymgorffori yng nghyllidebau'r gwasanaethau unigol ac mae cyflawni neu fethu â chyflawni'r rhain yn cael ei adlewyrchu yn y tanwario/gorwario net sy'n cael ei ddangos.
5. Gyda'i gilydd mae'r rhain yn rhoi'r sefyllfa gyffredinol gyda rheoli Cronfa'r Cyngor am y flwyddyn hyd yn hyn.

B – Ystyriaethau

Balans Cyffredinol – y Sefyllfa Agoriadol a Chyfraniad a Gynlluniwyd yn 2013-14

1. Fel yr adroddwyd i'r Pwyllgor Gwaith yn ei gyfarfod ar 9 Mehefin 2013, roedd y sefyllfa derfynol am 2012-13 yn sylweddol well na'r disgwyl, fel bod y balans cyffredinol ar ddechrau'r flwyddyn ariannol gyffredol yn sefyll ar ychydig dros £6m. (Mae'r ffigur hwn yn parhau i fod yn un dros dro hyd nes y caiff Datganiad Cyrifon 2012-13 ei gymeradwyo yn nes ymlaen y mis hwn. Nid oes unrhyw newid wedi ei nodi iddo yn ystod y cynnydd gyda'r archwiliad blynyddol hyd yn hyn).

Chwarter Un – Perfformiad Ariannol yn ôl Gwasanaeth

2. Mae manylion am berfformiad ariannol y gwasanaethau am y tri mis cyntaf o'r flwyddyn a'r sefyllfa a ragamcanwyd i bob un, i'w gweld yn Atodiad A. Y rhagamcan cyffredinol yw y gwelir gorwariant net yn y gwasanaethau o £1.299m. Mae crynodeb sy'n nodi'r prif wahaniaethau i'w weld isod.

Crynodeb o'r Amrywiadau a ragwelir ar 31.3.14 yn seiliedig ar wybodaeth ariannol yn Chwarter 1	
	Tan/(Gor) wariant £'000
Addysg Ganolog	593
Gofal Cymdeithasol	(1,295)
Hamdden a Diwylliant	(184)
Priffyrdd	(112)
Cynllunio	(98)
Eiddo	(159)
Rheolaeth Gorfforaethol	(60)
Budd-daliadau a Ganiatawyd	(330)
Eraill	346
	(1,299)

3. Eglurhad ar yr amrywiadau sylweddol

Addysg Ganolog – rhagwelir tanwariant o £593k

Mae'r tanwariant oherwydd yr incwm ychwanegol a ddisgwylir ar gyfer ôl-16 ac AAA. Nid oedd disgwyl yr incwm hwn pan osodwyd y gyllideb ac mae'n digwydd oherwydd adolygiad o'r fformiwla ar gyfer y grant. Mae'r gyllideb AAA yn un anwadal ac mae'n bosib felly y gallai'r tanwariant ostwng yn sylweddol erbyn diwedd y flwyddyn ariannol.

Gorwariant o £1.295m ar Ofal Cymdeithasol

Mae'r diffyg a ragwelir o £1.295m oherwydd gorwario o £363k ar Ofal Preswyl, £200k ar Ofal Preswyl lechyd Meddwl, incwm o £232k na chafodd ei gyflawni yn y maes Teleofal a £500k mewn perthynas ag arbedion nad yw'r gwasanaeth wedi eu cyflawni ar hyn o bryd o'r rhaglen ar gyfer trawsnewid gofal cymdeithasol i oedolion fel y nodwyd yn yr adroddiad i'r Pwyllgor Gwaith yn Chwefror 2013.

Mae swyddogion ar hyn o bryd yn datblygu cynlluniau i gyflawni'r arbedion a nodwyd ac i ostwng pwysau ariannol ar y gwasanaeth. Bydd cynnydd gyda'r materion hyn yn cael ei oruchwylio'n ofalus bob mis ac adroddir arno yn yr adroddiad monitro ariannol ar gyfer chwarter 2.

Gorwariant o £184k yn y maes Hamdden a Diwylliant

Mae'r Canolfannau Hamdden yn rhagweld gorwariant o £41k, ynghyd â gorwariant o £76k ar barciau a chyfleusterau awyr agored, £55k ar y cwrs golff a £34k ar yr Archifdy. Mae'r Swyddogion wrthi'n cynnal adolygiad llawn o'r maes Hamdden a Diwylliant gyda'r nod o sicrhau cyllideb gytbwys erbyn diwedd y flwyddyn ariannol. Adroddir ar gynnydd yn yr adroddiad monitro ariannol ar gyfer chwarter dau.

Gorwariant o £112k ar Briffyrdd

Mae'r gorwariant oherwydd na lwyddwyd i ddenu'r incwm a gyllidebwyd ar gyfer parciau a rheoli datblygu yn chwarter un. Mae'n bosib y bydd cyllideb gytbwys erbyn diwedd y flwyddyn ariannol.

Gorwariant o £98k ar Gynllunio

Mae'r gorwariant hwn yn bennaf oherwydd na lwyddwyd i ddenu incwm a gyllidebwyd yn chwarter 1. Fodd bynnag, mae'n bosib y bydd modd denu'r incwm hwn erbyn diwedd y flwyddyn ariannol.

Gorwariant o £159k ar Eiddo

Mae'r gorwariant yn bennaf oherwydd incwm na chafodd ei gyflawni.

Budd-daliadau £330k (£250k ar gyfer y Dreth Gyngor; £80k mewn Taliadau Tai Dewisol)

O Ebrill 2013 disodlwyd Budd-dal y Dreth Gyngor gan gynllun lleol ar gyfer Gostyngiadau'r Dreth Gyngor. Hyd at Ebrill 2013 roedd adennill budd-daliadau'r Dreth Gyngor gan yr Adran ar gyfer Gwaith a Phensiynau yn cyfateb fwy neu lai i 100% o'r gwariant budd-dal. O Ebrill 2013 rhoddwyd grant sefydlog i'r Cyngor gan Lywodraeth Cymru yn seiliedig ar y baich achosion cyfartalog dros gyfnod o 3 blynedd h.y. 2009/10-2011/12.

Mae'n ymddangos nad yw'r grant gan Lywodraeth Cymru yn ddigon i gwrdd â'r cynnydd yn y baich achosion yn chwarter un a'r cymorth tuag at y Dreth Gyngor ar gyfer y flwyddyn. Rhagwelir y bydd y diffyg yn £250k.

Nid oes darpariaeth yng nghyllideb 2013/14 ar gyfer taliadau tai dewisol sydd yn mynd y tu hwnt i'r grant gan DWP. Oherwydd newidiadau lles a gyflwynwyd yn Ebrill 2013 h.y. y cymhorthdal ystafell sbâr ("treth ystafell wely"), y cap ar fudd-daliadau, y newidiadau sy'n parhau yn y lwfans tai lleol a chyfyngu codiadau blynyddol mewn budd-daliadau i 1%, rhagwelir y bydd taliadau tai dewisol £80k yn uwch na'r grant £136k gan DWP.

Gall nifer yr hawliadau am fudd-dal godi neu ostwng erbyn diwedd y flwyddyn ariannol. Mae'n anodd rhagweld oherwydd y bydd hynny'n dibynnu ar yr amgylchedd cymdeithasol ac economaidd yn y dyfodol yn ogystal â demograffig, ymfudo a chyfleon i gael cyflogaeth yn Ynys Môn.

Tanwariannau Net eraill £346k

Mae hyn yn ymwneud â'r ystod o wasanaethau y mae amrywiadau'n cael eu rhagweld yn eu cyllidebau ond nad ydynt wedi eu dangos yn Atodiad A.

Y prif rai yw:

- *Tanwariant o £98k yn y maes Datblygu Economaidd.* Mae hyn yn ymwneud â'r proffil gwariant ynghylch cyllid cyfatebol mewn perthynas â Grantiau Ewropeaidd. Er bod disgwyl tanwariant ar ddiwedd y flwyddyn, bydd yr arian wedi ei ymrwymo yn erbyn gwariant ym misoedd cyntaf 2014-15.
 - *Tanwariant o £150k yn y maes Gwastraff.* Mae £100k yn ymwneud â chyllid wrth gefn ar gyfer cyfleuster rheoli nwy Penhesgyn a £64k mewn perthynas ag arbedion gyda'r contract Casglu Gwastraff. Mae'r gweddill oherwydd amrediad o amrywiadau llai.
 - *£128k o orwariant ar TGCh.* Mae hyn yn ymwneud ag arbedion staffio.
4. Yn yr adran 'Cyllidwyd Gan' yn Atodiad A, dangosir incwm Treth Gyngor fel gwastad yn erbyn y gyllideb. Mae yna rai arwyddion y gallai fod yna beth gorgyflawni mewn incwm, ond unwaith yn rhagor, nid yw'r rhain yn ddigon cadarn ar hyn o bryd i'w hymgorffori hwy o fewn y canlyniad terfynol a ragwelir.

C – Goblygiadau ac Effeithiau	
1	Cyllid / Adran 151
2	Swyddog Cyfreithiol / Monitro
3	Adnoddau Dynol
4	Gwasanaethau Eiddo (gweler nodiadau – dogfen ar wahân)
5	Technoleg Gwybodaeth a Chyfathrebu (TGCh)
6	Cydraddoldeb (gweler nodiadau – dogfen ar wahân)
7	Gwrthdodi a Chymdeithasol (gweler nodiadau – dogfen ar wahân)
8	Cyfathrebu (gweler nodiadau – dogfen ar wahân)
9	Ymgynghori (gweler nodiadau – dogfen ar wahân)
10	Economaidd
11	Amgylcheddol (gweler nodiadau – dogfen ar wahân)
12	Trosedd ac Anrhefn (gweler nodiadau – dogfen ar wahân)
13	Cytundeb Canlyniadau

CH – Crynodeb

Yn yr adroddiad hwn, ceir manylion am berfformiad ariannol gwasanaethau'r Cyngor yn ystod chwarter cyntaf 2013-14 ac, yn seiliedig ar hyn, rhagamcenir gorwariant o £1.299m ar ddiwedd y flwyddyn. Mae ffynonellau'r gorwariant yn cael eu henwi a'r brif ffynhonnell yw'r gorwariant sy'n parhau yn y maes Gofal Cymdeithasol i Oedolion sydd, ar £1.295m, yn cyfrif am y cyfan bron o'r diffyg net a ragamcenir. Nodir nifer o'r gwasanaethau eraill sy'n gorwario ynghyd â rhai sy'n tanwario ac sydd, o'r herwydd, yn gwrthbwysu'r gorwariant. Y prif danwariant yw'r un a geir yn sgil yr incwm grant ychwanegol o £ 600k i'r gwasanaeth Addysg.

Dangosir dadansoddiad o'r prif feysydd gorwariant ynghyd â'r camau sy'n cael eu cymryd i roi sylw iddynt.

D – Argymhelliad

Argymhellir:

- Nodi'r sefyllfa o ran perfformiad ariannol hyd yma, y diffyg a ragwelir ar ddiwedd y flwyddyn a'r camau sy'n cael eu cymryd i roi sylw i hyn.
- Cadw llygad ar effaith y cynnydd yn nifer yr hawlwyd.
- Cymeradwyo defnyddio 60K o'r Arian Wrth Gefn ar gyfer Gwella Perfformiad i gyllido swydd y Rheolwr Rhaglen Gorfforaethol yn 2013-14. **(B5)**
- Bod cyllid ar gyfer y swydd hon i'r dyfodol yn destun bid twf ym mhroses gyllidebol 2014-15.

Enw Awdur yr adroddiad: Clare Williams, Pennaeth Swyddogaeth (Adnoddau)/Swyddog Adran 151

Atodiadau:
Papurau Cefndir

PERFFORMIAD ARIANNOL EBRILL - MEHEFIN 2013 A'R CANLYNIADAU RHAGAMCANEDIG AR GYFER 2013-14

Cyfadran	Gwiriond dol + Ymrwymia- -dau Ch1 £'000	Proffil Ch1 £'000	Amrywiad Ch1 £'000	Projected Outturn Expenditure £'000	Cyllideb am y Flwyddyn £'000	Amrywiad a ragamcenir am y flwyddyn £'000
Dysgu Gydol Oes						
Y Gyllideb sydd wedi'i dirprwyo i'r ysgolion				43,354	43,354	0
Addysg Ganolog	588	782	194	7,370	7,963	593
	588	782	194	50,724	51,317	593
Ymrwymiaidau						
Gofal Cymdeithasol	5,470	5,761	291	31,410	30,115	-1,295
Hamdden a Diwylliant	811	753	-58	4,897	4,713	-184
Tai	1,575	1,573	-2	1,206	1,204	-2
	7,856	8,087	231	37,513	36,032	-1,481
Datblygiad Cynaliadwy						
Datblygu Economaidd	1,206	1,274	68	1,504	1,602	98
Y Fflyd	125	0	-125	0	0	0
Prifffyrdd	2,264	2,182	-82	10,740	10,628	-112
Cynllunio	328	246	-82	1,710	1,612	-98
Gwarchod y Cyhoedd	355	353	-2	1,478	1,476	-2
Eiddo	78	-33	-111	979	820	-159
Gwaith y gellir codi amdano	109	52	-57	0	0	0
Rheoli Cyfadran	15	14	-1	57	57	0
Gwastraff	1,979	2,004	25	8,437	8,587	150
	6,459	6,092	-367	24,905	24,782	-123
Dirprwy Brif Weithredwr						
Corfforaethol – Gwasanaethau Eraill	377	384	7	2,009	2,016	7
Archwilio	57	56	-1	1	1	0
Costau Corfforaethol a Democrataidd	242	245	3	2,150	2,154	4
Rheolaeth Gorfforaethol	273	258	-15	1,045	985	-60
Cyllid – ac eithrio Budd- daliadau a gafwyd	708	693	-15	980	966	-14
Cyllid – Budd-daliadau a gafwyd	2,489	2,230	-259	5,643	5,313	-330
Adnoddau Dynol	158	143	-15	33	0	-33
TGCh	401	425	24	-128	0	128
Cyfreithiol a Gweinyddol	394	443	49	397	437	40
Polisi	167	149	-18	30	0	-30
Cyllid Corfforaethol	2,808	2,808	0	4,750	5,250	500
	8,074	7,834	-240	16,910	17,122	212
	22,977	22,795	-182	130,052	129,253	-799
ARIANNWYD GAN						
Incwm o'r Dreth Gyngor				28,023	28,023	0
Grantiau Arbennig				458	458	0
Grantiau Cytundebau Canlyniadau				545	545	0
Grant Cymorth Refeniw				22,024	22,024	0
Cronfa Trethi Cenedlaethol Annommestig				78,203	78,203	0
				129,253	129,253	0

CYSONI GYDA PAPUR F, TABL B A GYFLWYNWYD I'R CYNGOR AR 0503013

	Gwreiddiol	Incwm Ychwanegol o'r Dreth Gyngor	Symud y Grant Cytundebau Canlyniadau i TNSGI	Diwygiedig
Gofyniad Cyllidebol	128,492	166	545	129,203
Cymorth Dewisol i Dalu'r Dreth	50			50
Cyfanswm Terfynol	128,542	166	545	129,253
Incwm o'r Dreth Gyngor	27,857	166		28,023
Grantiau Arbennig	458			458
Grant Cytundebau Canlyniadau	0		545	545
Grant Cymorth Referiw	22,024			22,024
Cronfa Trethi Cenedlaethol Annomestig	78,203			78,203
	128,542	166	545	129,253

CYNGOR SIR YNYS MÔN	
ADRODD I:	Pwyllgor Sgriwtini Corfforaethol
DYDDIAD:	28 Hydref, 2013
SWYDDOG ARWEINIOL:	Shan L Williams, Pennaeth Gwasanaethau Tai
TEITL:	Ffioedd Gwasanaeth i Denantiaid a Lesddeiliaid
CYFARWYDDWR:	Cyfarwyddwr Corfforaethol Cymuned
DEILYDD PORTFFOLIO:	Cynghorydd Kenneth Hughes
PWRPAS YR ADRODDIAD	<p>Mae'r adroddiad yn amlinellu trefniadau cyfredol y Cyngor ar gyfer codi am wasanaethau, y sgôp ar gyfer cyflwyno ffioedd am wasanaeth ac, yn ogystal, mae'n dwyn sylw at rai o'r materion cysylltiedig.</p> <p>Gofynnir i Aelodau graffu'r Adroddiad a bydd y sylwadau yn cael eu hadrodd i drafodaeth gyda Phwyllgor Gwaith y Cyngor, sy'n cwrdd ar y 4ydd o Dachwedd, 2013 i ystyried yr Adroddiad.</p>

1.0 Cyflwyniad

- 1.1 Ffi Gwasanaeth yw'r swm a delir gan denant am wasanaeth ychwanegol gan y landlord megis gwres a goleuni mewn ardaloedd cyffredin sydd ddim wedi ei gynnwys yn y rhent. Gellir cwrdd â'r rhan fwyaf o'r ffioedd gwasanaeth, ac eithrio'r rheiny sy'n ymwneud ag eiddo unigol, o'r Budd-dal Tai os yw'r Tenantiaid yn gymwys i dderbyn cymorth.
- 1.2 Mae pob Landlord Cymdeithasol Cofrestredig arall ac Awdurdodau Lleol ar draws Cymru sy'n berchen ar stoc eisoes yn codi ar eu tenantiaid am wasanaethau. Rŵan yw'r amser iawn i edrych ar gyflwyno ffioedd gwasanaeth fel rhan o brosiect cydweithio gyda Chynghorau Sir Ddinbych, Sir Y Fflint a Wrecsam a thrwy rannu cost cymorth a chefnogaeth arbenigol gan HQN (Housing Quality Network), bydd y broses o ddatblygu hyn yn unffurf ac yn dryloyw.
- 1.3 Tan fis Mawrth 2012, roedd y gwaith o dorri gwair ar gyfer holl denantiaid y Cyngor dros 60 oed a'r rheiny sydd wedi eu cofrestru fel pobl anabl yn cael ei gyllido o grant penodol, sydd bellach wedi dod i ben. Roedd hynny'n golygu bod y Gwasanaethau Tai wedi talu am dorri gwair yn ystod 2013/14 o'i incwm rhent. Mae'n amlwg nad yw gwneud hyn i'r dyfodol yn gynaliadwy. I'r perwyl hwn, bydd y gwaith hwn yn edrych ar gyfyngu'r gwasanaeth torri gwair am ddim i bobl dros 70 oed a'r rheiny sydd wedi eu cofrestru'n anabl.
- 1.4 Cyn cyflwyno unrhyw ffioedd gwasanaeth, ymgynghorir yn ffurfiol gyda'n Tenantiaid a'n Lesddeiliaid [os bydd unrhyw ffioedd newydd neu ychwanegol yn cael eu cyflwyno ar gyfer Lesddeiliaid].

2.0 Cefndir

2.1 Mae gan y Cyngor 3,805 o denantiaethau a 120 o lesddeiliaid sy'n derbyn amrywiaeth o wasanaeth, gan gynnwys, ond nid yn gyfyngedig i:

- Carthffosiaeth
- Cyfleustodau eraill
- Cynnal tiroedd
- Torri Gwair
- Glanhau
- Lifftau
- Systemau mynediad
- Erialau teledu
- Offer diogelwch tân

2.2 Ar hyn o bryd, mae'r Cyngor yn codi ffioedd gwasanaeth ar 61 o lesddeiliaid am wasanaethau cynnal tiroedd. Mae ffioedd gwasanaeth ar gyfer lesddeiliaid yn rhan o gyfrifoldeb Gwasanaeth Cyllid y Cyngor.

2.3 Yr amserlen bosib ar gyfer cyflwyno ffioedd gwasanaeth ar gyfer torri gwair yw yn Ebrill 2014 a Medi 2014 ar gyfer gwasanaethau eraill.

2.4 Gweithredir fel a ganlyn:
Rhennir y Prosiect yn dri cham:

Cam Un – adolygu ac asesu'r dogfennau sydd ar gael, strwythurau a TG [pwnc yr adroddiad hwn]

Cam Dau – gweithredu a chyflwyno

Cam Tri – adolygiad ar ôl gweithredu

3.0 Ystyriaethau

3.1 Mae Cam Un y Prosiect Ffi Gwasanaeth wedi nodi'r materion isod i'w hystyried:

3.1.1 Polisi Rhent

Mae'r rhenti cyfredol yn is na'r rhent targed ac o'r herwydd, ychydig o sgôp sydd ar gyfer gostwng rhenti cyn cyflwyno'r ffioedd gwasanaeth. Mae HQN yn dweud y bydd polisi rhent newydd Llywodraeth Cymru yn cael ei gyhoeddi yn y pythefnos nesaf. Mae Llywodraeth Cymru hefyd wedi dweud nad yw'r amserlen ar gyfer cyflwyno'r polisi rhent newydd yn derfynol hyd yma. Yn ogystal, nid yw'n glir a fydd y polisi rhent newydd yn cynnwys canllawiau ar gyfer codi ar y sawl sy'n derbyn y gwasanaeth yn unig.

3.1.2 Cytundebau Tenantiaeth

Mae gan bob tenant drefniadau tenantiaeth tebyg iawn ar gyfer tenantiaethau diogel, tenantiaethau nad ydynt yn rhai diogel a thenantiaethau rhagarweiniol.

Mae'r cytundebau tenantiaeth yn caniatáu codi ffioedd gwasanaeth dan gymal 4.1 ac nid ydynt yn cyfyngu'r Cyngor i gynydd blynyddol yn y ffioedd.

3.1.3 Gweithrediad Ymarferol

Mae ffioedd gwasanaeth yn cael eu hychwanegu at gytundebau tenantiaeth yn faniwal gan swyddogion tai ar hyn o bryd. Mae'r Cyngor yn defnyddio System Rheoli Tai Orchard. Nid yw'r modiwl Ffioedd Gwasanaeth ar Orchard wedi ei weithredu hyd yma. Bydd gweithredu'r modiwl ffioedd gwasanaeth yn allweddol ar gyfer cwrdd â'r amserlenni arfaethedig ar gyfer cyflwyno ffioedd gwasanaeth.

Yn y dyfodol, bydd y system gyllid Civica yn rhyngweithio gyda'r system Orchard. Bydd angen adolygu polisi drafft y Cyngor ar gyfer dyledion – sydd heb ei weithredu hyd yma – i sicrhau ei fod yn cynnwys ffioedd gwasanaeth.

3.1.4 Cynnal tiroedd a thorri gwair

Ar hyn o bryd, mae gan y Cyngor dri chontract (gydag un contractwr) ar gyfer cynnal a chadw tiroedd a thorri gwair:

Tai Gwarchod – torri gwair mewn 491 o erddi preifat a gerddi cymunedol 13 gwaith y flwyddyn

Cyngor – torri gwair 10 gwaith y flwyddyn i erddi 700 o denantiaid sydd dros 60 oed neu'n anabl neu lle nad oes neb ar yr aelwyd a fyddai'n gallu torri'r gwair

Trefol – gwasanaeth torri gwair ar briffyrdd a llecynnau cymunedol.

Codir dros 100k ar y Gwasanaethau Tai am y contract uchod.

3.1.5 Mae contract gwasanaeth y Cyngor ar gyfer gerddi preifat tenantiaid yn seiliedig ar faich gwaith o 700 o erddi. Mae cyflwyno ffioedd ar gyfer y gwasanaeth hwn, sy'n cael ei ddarparu am ddim ar hyn o bryd, yn debygol o olygu y bydd rhai tenantiaid yn penderfynu nad ydynt angen y gwasanaeth mwyach / yn methu fforddio'r gwasanaeth. Gall hyn effeithio ar gost y gwasanaeth fesul gardd, a fydd yn codi os bydd nifer fawr o denantiaid yn penderfynu nad ydynt angen y gwasanaeth mwyach, neu efallai y bydd angen ail-drafod y contract pan geir y cyfle cyntaf i wneud hynny yn unol ag amodau'r contract. Bydd angen i'r Cyngor adolygu'r contract trefol i nodi pa dir sy'n dod dan y Cyfrif Refeniw Tai a pha dir sy'n dod o dan y gronfa gyffredinol. Bydd hyn hefyd yn golygu nodi'r eiddo sy'n cael budd o dir CRT ac y byddai angen eu cynnwys yn y ffioedd gwasanaeth.

3.1.6 Mae'r gallu i godi ar lesddeiliaid a rhydd-ddeiliaid eiddo a brynwyd gan y Cyngor dan y Ddeddf Hawl i Brynu am gynnal tiroedd a thorri gwair yn dibynnu ar y brydles neu'r trefniadau trawsgludo. Mae'r Cyngor wedi rhoi copi o'r brydles HIB gyfredol i HQN i'w hadolygu gyda hyn. Bydd angen i'r awdurdod gael cyngor gan y Gwasanaethau Cyfreithiol ynghylch a fydd modd codi ffioedd ar eiddo y prynwyd eu rhydd-ddaliadaeth.

3.1.7 Boddhad Tenantiaid

Roedd arolwg boddhad tenantiaid 2012 yn dangos fod 5.4% ohonynt yn anfodlon gyda gwerth am arian y gwasanaethau stadau a ddarperir gan y Gwasanaethau Tai ac mae'r un ganran yn anfodlon gyda'r rhent o ran gwerth am arian. Yn ogystal, mae 11.9% yn anfodlon gyda'r gwasanaeth glanhau a chynnal ardaloedd cyffredin, 9.9% yn anfodlon gyda'r gwasanaeth trwsio ardaloedd cyffredin, 10.5% yn anfodlon gyda sut mae eu hardal yn edrych yn gyffredinol.

Yn y rhan o'r arolwg a oedd yn ymwneud â 'eich ardal', sbwriel a gwastraff oedd yr ail uchaf o ran problemau y soniwyd amdanynt, gyda 14.9% yn credu fod hon yn broblem fawr. Dywedodd 16% nad oeddent yn fodlon gyda'r gwasanaeth cynnal tiroedd a 7.4% eu bod yn anfodlon gyda'r gwasanaeth stadau yn gyffredinol. Mae'r canlyniadau hyn yn her i'r Cyngor wrth gyflwyno ffioedd gwasanaeth. Cynhaliwyd yr arolwg boddhad hwn pan nad oedd tenantiaid yn talu am y gwasanaethau hyn yn uniongyrchol ac mae'n dangos bod anfodlonrwydd gyda gwasanaethau cyfredol.

3.1.8 Dull gweithredu

Canlyniad cam un fydd datblygu dull a model ariannol y gallai'r Cyngor ei ddefnyddio i weinyddu a gweithio allan y costau gwasanaeth a gweinyddol i denantiaid a lesddeiliaid i'w cynnwys yng nghyfrifon tybiedig 2014/15.

Datblygir cynllun gweithredu manwl i gyflwyno'r ffioedd yn gyffredinol. Bydd hyn yn seiliedig ar gasgliadau yng ngham un ac yn bwysicaf oll, yr asesiad risg. Un o'r pethau y bydd angen i'r gwasanaeth eu hystyried a'u cytuno yw a ddylid cynnal cynllun peilot cyn cyflwyno'r trefniadau i bawb. Mae sawl mantais i gynllun peilot. Bydd HQN yn darparu gwasanaeth rheoli prosiect ar gyfer y pedwar awdurdod lleol. Mae tîm prosiect wedi ei sefydlu yn y Gwasanaethau Tai sydd hefyd yn cynnwys y Cyfrifydd Tai a swyddog o'r Adain Refeniw a Budd-daliadau.

4.0 Argymhellion

- 4.1 Gofynnir i Aelodau Pwyllgor Sgriwtini i:
- A1 – graffu casgliadau ac argymhellion cam un [sef yr adroddiad hwn].
 - A2 - rhoi sylwadau ymlaen i Bwyllgor Gwaith y Cyngor sydd yn cwrdd ar y 4ydd o Dachwedd, 2013 i drafod symud ymlaen i gam dau, sef gweithredu a chyflwyno.

CYNGOR SIR YNYS MÔN	
ADRODDIAD:	PWYLLGOR GWAITH
DYDDIAD:	28ain HYDREF 2013
TEITL YR ADRODDIAD:	SGORFWRDD CORFFORAETHOL CH 2
PWRPAS YR ADRODDIAD:	ER GWYBODAETH
ADRODDIAD GAN:	PENNAETH POLISI
GWEITHREDIAD:	ER GWYBODAETH A SGRWTINI O'R SGORFWRDD CORFFORAETHOL

1. CYFLWYNIAD

1.1 Mae'r sgorfwrdd yma wedi'i lunio gyda'r nod o hysbysu'r darllenwr o gynnydd y gorfforaeth yn erbyn dangosyddion priodol sydd yn cydnabod llwyddiant y gorfforaeth yn cyflawni ei waith dydd i ddydd.

2. SGORFWRDD PERFFORMIAD

2.1 Y mae'r sgorfwrdd yn parhau i fod mewn amser o ddatblygiad. Y mae newidiadau arwyddocaol mewn systemau a ffyrdd o weithio traddodiadol yn digwydd. O ganlyniad, bydd angen amser pellach cyn y gall gwybodaeth tu ol i bob ddangosydd cael ei gyfathrebu.

2.2 Y mae'r sgorfwrdd presennol (Atodiad 1) yn dangos ac yn datgan sefyllfa'r gorfforaeth ar ddiwedd chwarter 2 ac fe fydd y ddogfen yn cael ei gysidro 'mhellach (gan gynnwys sylwadau'r Pwyllgor Sgrwtini Corfforaethol) gan y Pwyllgor Gwaith.

2.3 Y mae'r sgorfwrdd yn cael ei gyflwyno i'r pwyllgor hwn heddiw i'w ystyried – Atodiad 1.

3. ARGYMHELLION

3.1 Gofynnir i'r Pwyllgor gysidro'r sgorfwrdd ac adnabod y meysydd hynny a all godi fel elfen o bryder perfformiad y gorfforaeth.

- 3.2** Gofynnir i'r Pwyllgor adnabod y mesurau lliniaru sy'n gysylltiedig a'r meysydd hyn fel y gallent gael eu cyfathrebu i'r Pwyllgor Gwaith yn eu cyfarfod ar y 4ydd o Dachwedd, 2013.

People Management			
Title	Actual	Target	RAG
01) Sickness absence - average working days/shifts lost	4.94	4.00	Red
02) No of staff with attendance of 100%	Available November		
03) Short Term sickness (days)	7051.65		
04) Long Term sickness (days)	4595.21		
05) % of RTW interview held	39.41	90.00	Red
06) % of stress related sickness	5.11		Green
07) No. of occupational health referrals	179.00		
08) No. or workplace injuries	146.00		
09) % of PDR's completed within timeframe		80.00	
10) Number of staff authority wide, including teachers and school based staff (FTE)	2347.36		
11) Number of staff authority wide, excluding teachers and school based staff(FTE)	1408.48		
12) Local Authority employees leaving (%) (Turnover) Annual	Annual		
13) No. of formal grievances (proved / upheld)	0.00		
14) No. of formal grievances (not proved / not upheld)	0.00		
15) No. of disciplinary investigations (proved)	4.00		
16) No. of disciplinary investigations (not proved)	0.00		
17) Local Authority employees made redundant	3.00		
18) No. of Agency Staff	22.00		Green
19) No. of Permanent grant funded posts	26.00		
20) No. of Temporary grant funded posts	120.75		
21) No. of collaborative posts supported (not hosted)	16.00		
22) No. of collaborative posts (hosted)	20.00		
23) Designated home workers	1.00		
24) % of staff with email facility	48.00		

Customer Service			
Title	Actual	Target	RAG
01) No. of Successful complaints	11.00		Green
02) No. of unsuccessful complaints	19.00		Green
03) % of Complaints responded to within timescale	80.00	100.00	Red
04) No of compliments	1712.00		Green
05) No of Concerns	43.00		Green
06) No of customer focus groups held	TBD		
07) No. of Ombudsman referrals	1.00	1.00	Green
08) Customer satisfaction rating	Not enough data to calculate - from April 2014		
09) Rate of reduction in telephone calls received (channel switching)	Not enough data to calculate - from April 2014		
10) Rate of reduction in letters received (further channel switching)	Not enough data to calculate - from April 2014		
11) Average time taken to answer telephone (seconds)	10.00		Red
12) % of telephone calls abandoned	14.53		Green
13) Customer response times (up to 3 for each service)	TBD		
14) Efficiency gains by channel switching	TBD		
15) No of incidents of a physical or verbal nature towards employees (H&S)	75.00		Red

Notes

Performance Management

Please note that the RAG score doesn't show benchmarking against other local authorities only the score in comparison with the local target

People Management

Sickness Absence related figures are for April to August only

Ref 1. Sickness Absence over target - Provider Unit (9.79), Adult Services (6.46), Childrens Services (5.95), Property (5.11), Education (4.30), ICT (4.14)

Ref 5. % RTW interviews calculation is marginally incorrect due to issues with long term sickness - Education (1%), Childrens Services (40%), Adult Services (51%), Provider Unit (57%)

Ref 19-22. Grant Funded Posts and Collaborative Posts - excludes data from Schools

Financial Management

Ref 9 - Spend on external commissioned services - excludes data from Economic Development, Highways, Property and Planning

Financial Management			
Title	Spend (£000)	Variance (£000)	RAG
01) Projected end of year position (over spend)		62	Green
02) Spend v Profile (Over spend) Highways		520	
03) Spend v Profile (Over spend) Planning & Public Protection		102	
04) Spend v Profile (Under spend) Childrens Services		-265	
05) Achievement against efficiencies (over/under) Service 1	Report is being developed for these indicators		
06) Achievement against efficiencies (over/under) Service 2			
07) Achievement against efficiencies (over/under) Service 3			
08) Income v Targets – Under / Overachieving			
09) Spend on externally commissioned services (£)	10607		
10) Spend on externally commissioned services (% of budget)	Report is being developed for these indicators		
11) Spend v Salary (£)			
12) Spend v Salary (% of budget)			
13) Cost of agency staff (£)	407		
14) Cost of sickness absence (Notional cost)	Available Quarter 3		
15) Grants Income – Welsh Government	1788		
16) Grants Income - European	74		
17) Grants Income – Other	11		

Performance Management			
Title	Actual	Target	RAG
01) SCA/002a: The rate of older people (aged 65 or over) supported in the community per 1,000 population aged 65 or over at 31st March	53.09	55.00	Green
02) SCA/002b: The rate of older people (aged 65 or over) whom the authority supports in care homes per 1,000 population aged 65 or over at 31 March	19.45	20.00	Green
03) SCA/018b: The percentage of carers of adults who had an assessment or review of their needs in their own right during the year	82.90	85.00	Amber
04) SCA/018c: The % of carers of adults who were assessed or re-assessed in their own right during the year who were provided with a service	66.60	75.00	Amber
05) SCA/019: The % of adult protection referrals completed where the risk has been managed	89.74	95.00	Amber
06) SCC/006: the % of referrals during the year on which a decision was made within 1 working day	99.82	100.00	Amber
07) SCC/011a: The % of initial assessments that were completed during the year where there is evidence that the child has been seen by the Social Worker	91.02	90.00	Green
08) SCC/042a: The % of initial assessments completed within 7 working days	93.88	85.00	Green
09) SCC/014: The % of initial child protection conferences due in the year which were held within 15 working days of the strategy	91.23	100.00	Amber
10) SCC/025: The % of statutory visits to looked after children due in the year that took place in accordance with regulations	84.85	95.00	Red
11) SCC/43a: The % of required core assessments completed within 35 working days	84.44	75.00	Green
12) HHA/002 The average number of days between homeless presentation and discharge of duty for households found to be statutorily homeless	560.00	500.00	Amber
13) HHA/016 The average number of days all homeless families with children spent in bed and breakfast.	0.00	50.00	Green
14) HHA/017b the average number of days that all homeless households spent in other forms of temporary accommodation	638.20	600.00	Amber
15) Council Tax collection rate	57.80	57.30	Green
16) Closure of accounts according to Schedule	Yes	Yes	Green
17) Budget information to Services monthly	Partly	Yes	Amber
18) No of corrections made to Payroll during period	13.00	20.00	Green
19) LCL/001b: The no. of visits to public libraries during the year, per 1,000 per population	125892.00	145000.00	Red
20) LCL/004: The no. of library materials issued, during the year per 1,000 population	162977.00	150000.00	Green
21) No. of attendances (young people) at sports development / outreach activity programmes	50308.00	45000.00	Green
22) LCS/002b: The number of visits to local authority sport and leisure centres during the year where the visitor will be participating in physical activity, per 1,000 population	272910.00	260000.00	Green
23) £X private investment secured	187798.00	150000.00	Green
24) £X public investment secured	605000.00	500000.00	Green
25) 3% increase in tourism visits (%)	-1.50	3.00	Red
26) Attendance - Primary (%)	94.40	Annual Data for 2012/13	T E R M I N A L Y
27) Attendance - Secondary (%)	93.20	Data in the process of being verified by Welsh Government	
28) No. of Permanent Exclusions	0.00	Q3 scorecard to show Autumn term 13/14	
29) No. of days lost to temp exclusion - Primary	104.00		A N N U A L
30) No. of days lost to temp exclusion - Secondary	223.50		
31) KS3 - % pupils achieving CSI	77.90	3rd Wales	
32) KS4 - % 15 year olds achieving L2+	52.20	10th	
33) KS4 - % 15 year olds achieving L2	73.90	13th	
34) KS4 - % 15 year olds achieving L1	92.60	11th	
35) KS4 - % 15 year olds achieving CSI	50.70	11th	
36) THS/012: The % of principal roads (A), non-principal (B) roads and non-principal (C) roads that are in an overall poor condition	11.20	11.50	Green
37) CMT/001: The % of total length of Rights of Way which are easy to use by members of the public	59.00	55.00	Green

M O N T H L Y

Q U A R T E R L Y

T E R M I N A L Y

A N N U A L

This page is intentionally left blank

CYNGOR SIR YNYS MÔN	
ADRODD I:	Pwyllgor Sgriwtini Corfforaethol
DYDDIAD:	28/10/2013
SWYDDOG ARWEINIOL:	Pennaeth Gwasanaethau Oedolion
TEITL:	Perfformiad Gwasanaethau Oedolion - Chwarter 1
CYFARWYDDWR:	Cyfarwyddwr Corfforaethol Cymuned
DEILYDD PORTFFOLIO:	Cynghorydd Kenneth Hughes
PWRPAS YR ADRODDIAD	<ol style="list-style-type: none"> 1. Adrodd ar gamau sy'n cael eu cymryd i fynd i'r afael â meysydd gwasanaeth lle mae'r Statws CAG yn Goch; 2. Darparu'r Sgorgerdyn Gwasanaeth ochr yn ochr â'r Sgorgerdyn Corfforaethol.

1. CYD-DESTUN

1.1 Bydd yr Aelodau'n gwybod i'r Pwyllgor Sgriwtini Corfforaethol yn ei gyfarfod ar 29 Gorffennaf 2013 ystyried Sgorgerdyn Corfforaethol Chwarter 1 (Ebrill - Mehefin 2013). Roedd y Sgorgerdyn wedi ei ddatblygu i nodi ac i roi gwybodaeth am gynnydd yn erbyn dangosyddion o dan 4 maes allweddol:-

- Rheoli Pobl;
- Rheolaeth Ariannol;
- Rheoli Perfformiad;
- Gwasanaeth i'r Cwsmer.

Roedd y dangosyddion hyn yn darparu ar gyfer un rhan o'r naratif cyffredinol ar berfformiad o fewn y Gwasanaeth.

1.2 Roedd y dangosyddion perfformiad Gwasanaeth Oedolion canlynol yn cario statws CAG coch ar ddiwedd Chwarter 1 (Ebrill – Mehefin 2013):-

- Y ganran o Ofalwyr oedolion a gafodd asesiad neu adolygiad o'u hanghenion yn ystod y flwyddyn (SCA / 018b);
- Lefelau salwch a % y cyfweliadau dychwelyd i'r gwaith (RTW) a gwblhawyd yn unol ag amserlenni corfforaethol a gyhoeddwyd.

2. TRAFODAETH

2.1 Bydd y Pwyllgor Sgriwtini yn cofio iddo ofyn am:-

- Adroddiad ar gamau sy'n cael eu cymryd i fynd i'r afael â'r meysydd Gwasanaeth gyda statws CAG Coch;
- Y Gwasanaeth i ddarparu ei Sgorgerdyn Gwasanaeth mewnol ochr yn ochr â'r fframwaith Gorfforaethol.

2.2 Dangosyddion Perfformiad Cenedlaethol i Gefnogi Gofalwyr Anffurfiol

2.2.1 Mae perfformiad Awdurdod Lleol o ran cefnogi gofalwyr anffurfiol yn cael ei fesur yn erbyn cyfres o 3 Dangosydd Perfformiad Cenedlaethol gan Lywodraeth Cymru. Mae rhyngberthynas rhwng y 3 dangosydd. Mae'n ddoeth felly edrych ar draws y gyfres o ddangosyddion perfformiad sy'n ymwneud â'n cefnogaeth ni i ofalwyr anffurfiol er mwyn ffurfio safbwynt cyfan o'n perfformiad lleol a chyfeiriad ein taith. Nodir y dangosyddion hyn isod:-

- Y ganran o ofalwyr oedolion y cynigiwyd iddynt asesiad neu adolygiad o'u anghenion yn ystod y flwyddyn (SCA/018a);
- Canran gofalwyr oedolion a gafodd asesiad neu adolygiad o'u hanghenion yn ystod y flwyddyn (SCA/018b);
- Y ganran o ofalwyr oedolion a aseswyd neu a ailaseswyd yn ystod y flwyddyn ac a gafodd wasanaeth (SCA/018c).

2.2.2 Mae Perfformiad Gwasanaeth Chwarter 1 i'w weld isod yng nghyd-destun perfformiad cyfartaleddog cenedlaethol y flwyddyn ddiwethaf (h.y. 2012/13):-

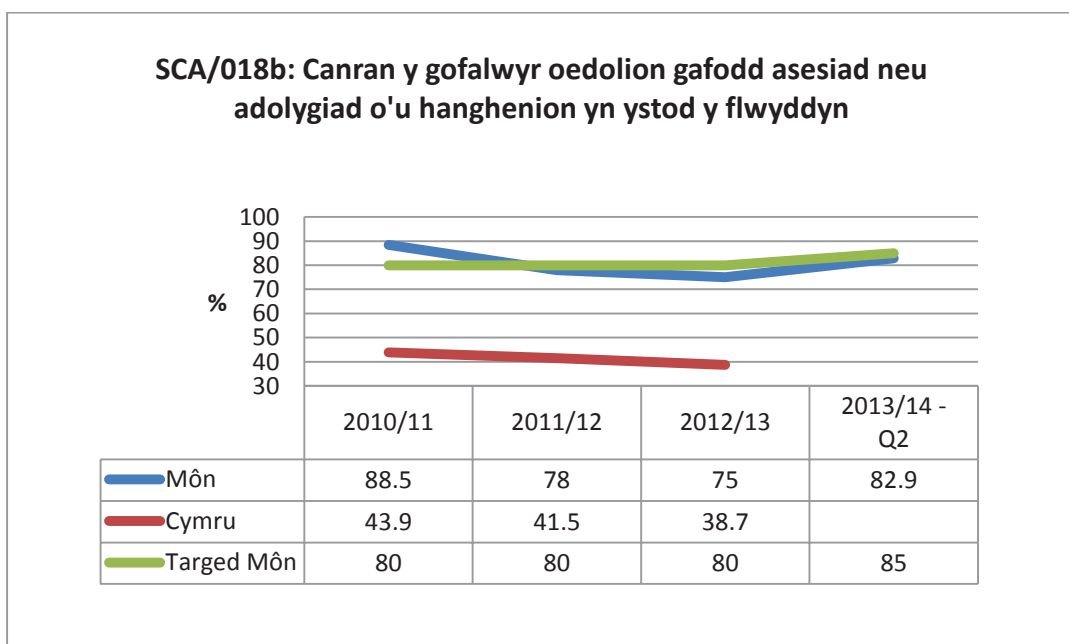
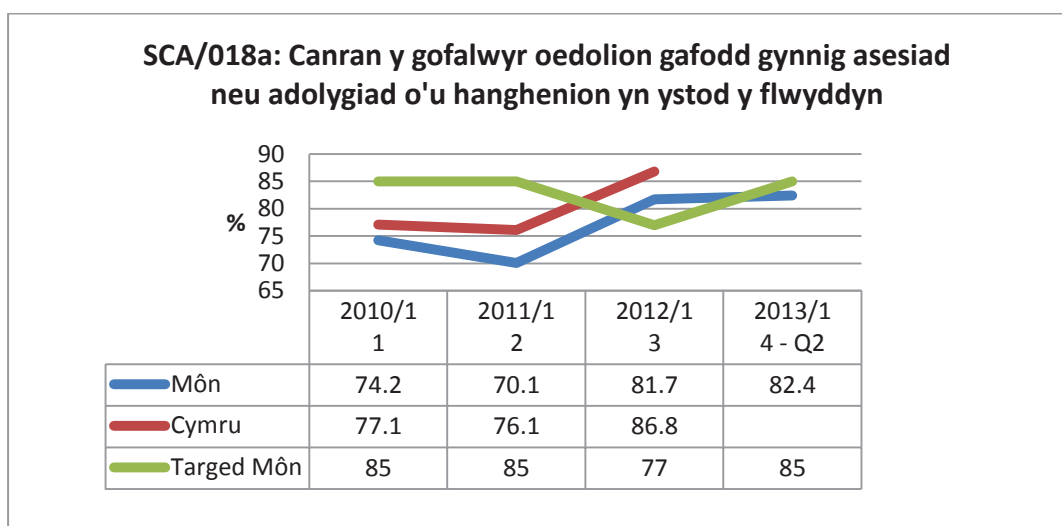

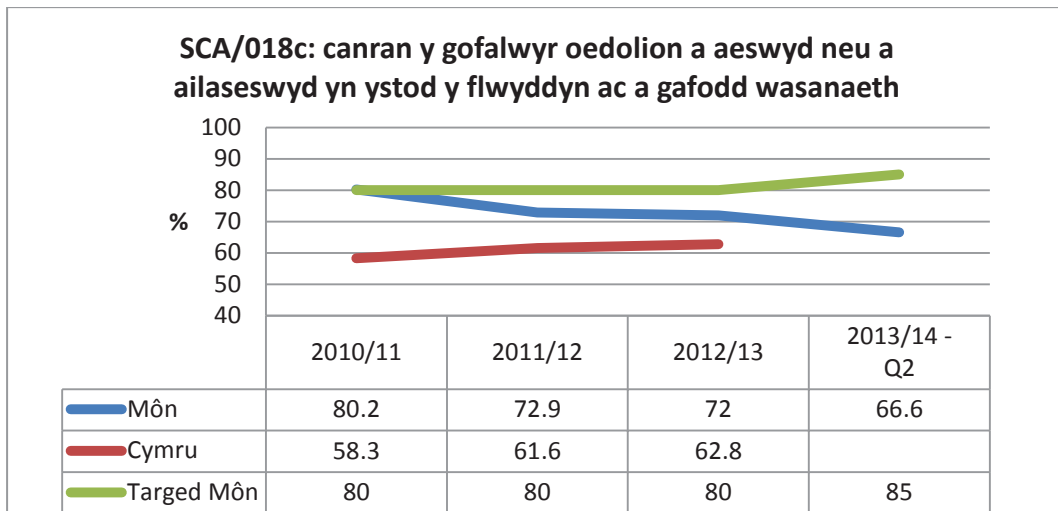

2.2.3 Ein Siwrne i Wella Hyd yn Hyn

Mae cefnogi gofalwyr yn un o brif feysydd blaenoriaeth y Gwasanaethau Oedolion. Yn dilyn ymarfer ymgynghori yn ddiweddar, (a gynhaliwyd yn ystod mis Hydref, 2013 gyda Gofalwyr sydd wedi eu cofrestru gyda'r Adran Gwasanaethau Cymdeithasol a Gwasanaeth Cynnal Gofalwyr) fe ddywedwyd yn glir bod cefnogi gofalwyr anffurfiol yn gydran allweddol gyda sicrhau bod defnyddwyr gwasanaeth yn parhau'n annibynnol ac yn dal i fyw yn eu cartrefi. Mae data o Gyfrifiad 2011 yn dweud bod dros 7000 o bobl yn darparu gofal di-dâl ond dim ond 1000 o ofalwyr sy'n wybyddus i'r Gwasanaethau Cymdeithasol a'r Gwasanaeth Cynnal Gofalwyr (mudiad 3ydd Sector sy'n cynnig cefnogaeth i ofalwyr).

Mae ein Sgorgerdyn Perfformiad Gwasanaeth mewn perthynas â'r dangosyddion perfformiad hyn ynghlwm (**ATODIAD 1**). Hwn yw ein model Rheoli Gwasanaeth mewnol sy'n cynnwys y naratif/stori leol y tu ôl i'r data. Mae Sgorgardiau Gwasanaeth yn arf pwysig ar gyfer monitro perfformiad i reolwyr yn ogystal â diagnostig i roi gwybodaeth ar gyfer camau gwella/adfer.

2.2.4 Cynnydd Hyd yn Hyn

Rydym wedi atgyfodi'r Bwrdd Partneriaeth Gofalwyr gyda golwg ar wella gweithio ar y cyd rhwng asiantaethau a chyd-gynhyrchu gwasanaethau a chyfleon i gefnogi gofalwyr anffurfiol. Mae'r Awdurdod Lleol hefyd wedi penodi Eiriolydd Gofalwyr fydd yn cynrychioli'r Awdurdod pan fo angen hyrwyddo materion Gofalwyr ar lefel leol a hwyluso gweithio cydweithredol rhwng Adrannau'r Cyngor er mwyn cynnig cefnogaeth i ofalwyr.

Rydym wedi cynnal rhaglen ymgysylltu gynhwysfawr gyda gofalwyr gyda dros 100 gofalwyr yn ymateb i holiadur a grwpiau ffocws a gynhaliwyd gan y Gwasanaeth Cynnal Gofalwyr. Bydd y wybodaeth hon yn bwydo i mewn i ddatblygu strategaeth gomisiynu i ofalwyr fydd hefyd yn cael ei hystyried a'i chymeradwyo gan yr Uwch Dîm Arweinyddiaeth (UDA) a'r Pwyllgor Gwaith yn y Flwyddyn Newydd.

Rydym wedi nodi rhai anawsterau posibl yn y ffordd yr ydym yn casglu data yn electronig, ac rydym wedi cyflwyno mesurau o fewn ein systemau cofnodi

electronig sy'n annog ymarferwyr i gofnodi ac egluro'r amgylchiadau lle nad yw asesiadau gofalwyr wedi cael eu cynnig.

Yn ogystal, rydym wedi dechrau deialog gyda chydweithwyr ieuchyd ym Mwrdd Iechyd Prifysgol Betsi Cadwaladr i sicrhau bod data am ofalwyr mewn timau Iechyd Meddwl yn dod ar gael i ni. Mae hyn yn fater sy'n derbyn sylw yn lleol a hefyd yn rhanbarthol.

CAMAU NESAF WEDI'U BLAENORIAETHU—CHWARTER 3 (Medi – Rhagfyr 2013)

- Cynhyrchu pecyn gwybodaeth sy'n rhoi i ofalwyr yr wybodaeth y maent ei hangen, y gallant ei deall yn hawdd, ac sy'n gwneud y cysylltiadau angenrheidiol rhwng gwasanaethau ac yn dweud wrthynt faint fydd y gwasanaeth yn ei gostio.
- Gweithio mewn partneriaeth gyda darparwyr 3^{ydd} sector i ddatblygu gwasanaethau yn unol â bwriadau comisiynu.
- Sefydlu fforwm gofalwyr ac ystod o grwpiau cefnogi cymheiriaid, meithrin rôl "gofalwr arbenigol" i roi cyfleon i rannu profiad.
- Hyrwyddo rôl y Pencampwr Gofalwyr a datblygu cysylltiadau clir gyda gofalwyr fel bod y rôl yn cael ei hystyried fel llais ar faterion gofalwyr.
- Hyrwyddo mabwysiadu polisi 'Gofalwyr yn y Gwaith' gan yr Awdurdod.

2.3 PERFFOMIAD Y GWASANAETHAU OEDOLION PARTHED ABSENOLDEB SALWCH

2.3.1 Mae'r Awdurdod Lleol yn monitro dwy agwedd benodol ar absenoldeb salwch drwy gyfrwng ei Sgorgerdyn Corfforaethol:-

- Nifer y dyddiau o salwch i bob gweithiwr yn erbyn targed corfforaethol
- Graddfa cwblhau'r Cyfweiliadau Dychwelyd i'r Gwaith (RTW).

2.3.2 Mae'r tabl canlynol yn dangos Perfformiad Gwasanaeth Chwarter 1 yn erbyn y targedau Corfforaethol sydd wedi eu cyhoeddi-

Tabl 1: Perfformiad gwasanaeth yn erbyn targedau Corfforaethol - Chwarter 1

Mesur Perfformiad	Chwarter 1 Gwirioneddol	Chwarter 1 Targed	Nodyn
Nifer dyddiau salwch yn ôl y gweithiwr	4.1 dydd / gweithiwr	2.4 dydd / gweithiwr	71% dros darged
% Cyfweiliadau Dychwelyd i'r Gwaith a gwblhawyd	39%	90%	

2.3.3 Ein Siwrne Wella Hyd yn Hyn

Mae Gwasanaethau Oedolion wedi cynnal adolygiad o'r holl system yng nghyswllt ei brosesau monitro absenoldeb salwch. Cymerwyd y camau canlynol yn ystod Awst a Medi 2013:

- Rhoi negeseuon i atgoffa staff am yr hyn a ddisgwylir ganddynt yn ystod cyfnod o absenoldeb salwch (h.y. y prosesau hysbysu) ac ar eu dychwelyd i'r gwaith wedi hynny;
- Cyngor yn cael ei ail roi i reolwyr ar gydymffurfio gyda'r polisiau absenoldeb salwch Corfforaethol;
- Proses fewnol symlach yn cael ei chyflwyno ar gyfer cwblhau cyfweiliadau dychwelyd i'r gwaith;
- Atgyfnerthu pwysigrwydd cwblhau'r cyfweiliadau dychwelyd i'r gwaith mewn da bryd (h.y. targed corfforaethol cyhoeddedig – o fewn 5 diwrnod gwaith);
- Gwell atebolrwydd drwy rannu data perfformiad absenoldeb salwch pob tîm gyda rheolwyr;
- Gwell fonitro perfformiad absenoldeb salwch e.e. rhannu absenoldebau tymor byr a hirdymor mewn data a gyhoeddir;
- Sicrhau bod pawb yn deall y gweithdrefnau ar gyfer rheoli absenoldebau hirdymor;
- Annog rheolwyr i wneud defnydd llawn o'r cyfleuster Amdanaf i ar y Mewnwyd Corfforaethol fel arf pwerus i reolwyr fonitro cofnodion absenoldeb salwch staff unigol yn ogystal ag amlygu patrymau o absenoldeb.

2.3.4 Y cynnydd hyd yn hyn:

Er ei bod yn rhy fuan i allu gweld effaith lawn y camau uchod, mae'r hyn a welwyd yn barod yn galonogol gyda chyfeiriad clir i'r daith a chyda gosod y Gwasanaeth ar siwrne i wella. Mae'r data dangosol o Ebrill i Awst fel a ganlyn:

Tabl 2: Perfformiad gwasanaeth yn erbyn targedau Corfforaethol - Ebrill i Awst

Mesur Perfformiad	Ebrill i Awst Gwirioneddol	Ebrill i Awst Targed	Nodyn
Nifer dyddiau salwch y gweithiwr	6.5 dydd / gweithiwr	4 dydd / gweithiwr	63% dros y targed
Nifer dyddiau absenoldeb salwch ac eithrio hirdymor	3.7 dydd / gweithiwr	4 dydd / gweithiwr	8% dan y targed
% cyfweiliadau dychwelyd i'r gwaith a gynhaliwyd	51%	90%	Chwarter 1 = 39% gwirioneddol
% cyfweiliadau dychwelyd i'r gwaith a gynhaliwyd o fewn 5 diwrnod gwaith i ddychwelyd i'r gwaith	30%	90%	Chwarter 1 = 26% gwirioneddol

Tabl 3: Perfformiad gwasanaeth yn erbyn targedau Corfforaethol - Awst yn unig

Mesur Perfformiad	Awst yn unig Gwirioneddol	Awst yn unig Targed	Nodyn
Nifer dyddiau salwch y gweithiwr	0.86 dydd / gweithiwr	0.8 days / gweithiwr	8% dros y targed
Nifer dyddiau absenoldeb salwch ac eithrio	0.5 dydd / gweithiwr	0.8 days / gweithiwr	38% dan y targed

hirdymor			
% cyfweiliadau dychwelyd i'r gwaith a gynhaliwyd	75%	90%	Chwarter 1 = 39% gwirioneddol
% cyfweiliadau dychwelyd i'r gwaith a gynhaliwyd o fewn 5 diwrnod gwaith i ddychwelyd i'r gwaith	67%	90%	Chwarter 1 = 26% gwirioneddol

CAMAU NESAF A FLAENORIAETHWYD – CHWARTER 3 (Medi – Rhagfyr 2013)

Gyda golwg ar sicrhau siwrne wella fydd yn un gynaliadwy, mae'r camau canlynol wedi eu blaenoriaethu gan y Tîm Rheoli Gwasanaeth yn ystod Chwarter 3:-

- Parhau i fonitro data perfformiad yn fisol;
- Cyfathrebu parhaol a rheolaidd gyda rheolwyr llinell – fel dull o atgyfnerthu negeseuon allweddol
- Gweld gwelliant pellach yn y Gwasanaeth o ran % y cyfweiliadau dychwelyd i'r gwaith a gwblheir o fewn 5 diwrnod gwaith.

3 ARGYMHELLION

Ffurio barn sgritwini o amgylch y camau gweithredu a gymerwyd gan Wasanaethau Oedolion i gyfarch y meysydd canlynol lle mae statws CAG yn GOCH:-

- 3.1.1 Cefnogaeth i Ofalwyr Anffurfiol – canran y gofalwyr sydd wedi derbyn asesiad neu adolygiad o'u anghenion (SCA/018b)
- 3.1.2 Absenoldeb salwch a chanran cwblhau cyfweiliadau Dychwelyd i'r Gwaith

SCA/018a: The percentage of carers of adults who were offered an assessment or review of their needs in their own right during the year

Perchennog / Owner:	Anwen Davies
Mesur ydych chi'n berthnasol i / Measure relevant to:	Iola Richards and Barbara Williams
Amllder Casglu / Collection Frequency:	Monthly
Chwartil / Quarter:	2
Dyddiad Adrodd / Report Date:	31/09/2013

Anglesey Target 2013 / 14
85.00%
PI Target - High number

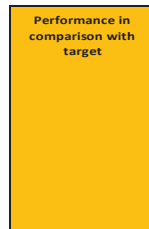
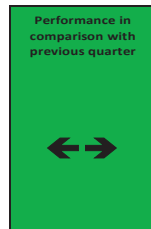

Stori y tu ol i'r Perfformiad

Mae asesu a chefnogi gofalwyr anffurfiol yn bwysig i ni. Rydym yn disgwyl gallu tystioli perfformiad wedi'i gynnal yn ystod 2013.

Rhwng Ebrill a diwedd Medi gwelwyd 82.4% o ofalwyr anffurfiol yn cael cynnig asesiad neu adolygiad o'u hanghenion eu hunain. Mae hyn ychydig yn well na'n perfformiad 0 81.7% yn ystod 2012/13 ond yn parhau i fod o dan gyfartaledd Cymru ar gyfer 2012/13 - 86.8%.

Cyfrifir y dangosydd perfformiad yma - $351/426 \times 100$. O ganlyniad yn dangos nad yw 75 o glientau wedi cael cynnig asesiad.

SCA/018a: The percentage of carers of adults who were offered an assessment or review of their needs in their own right during the year (2013/14)

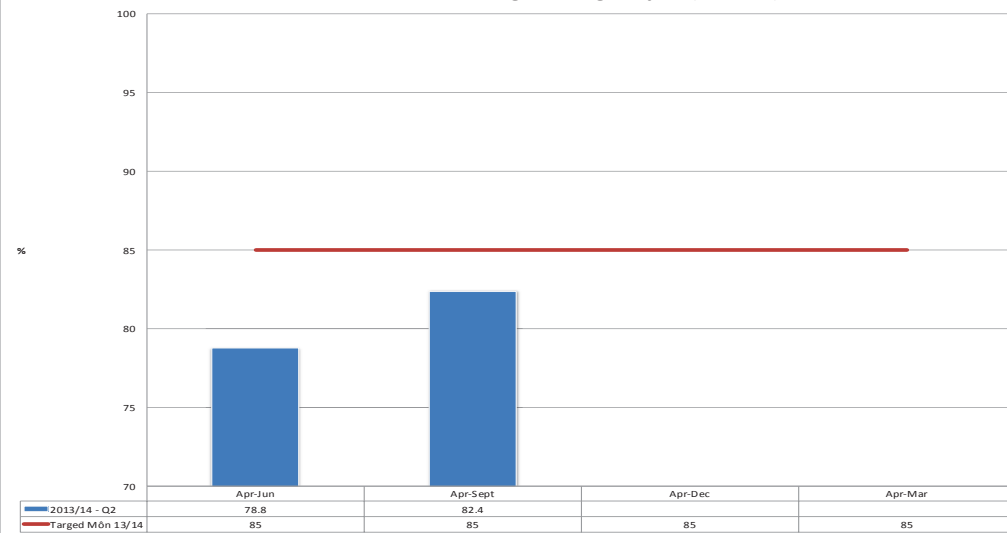

SCA/018a: (Past and Previous Quarterly Results)

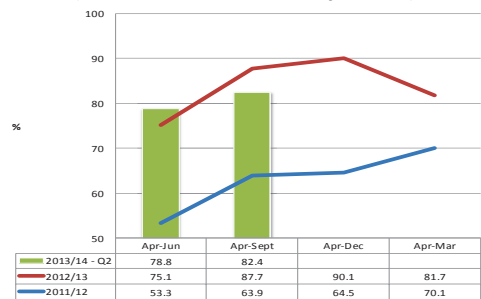

SCA/018a: (Past 3 Years)

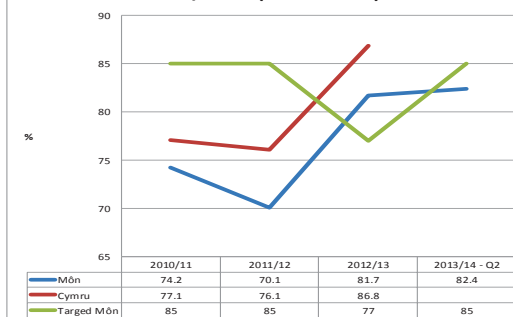

Gweithredu Gwella Pellach

- ymdrechion wedi'u targedu pellach i wella perfformiad ar draws yr holl grwpiau defnyddwyr Oedolion
- Mae'r Gwasanaeth wedi cymryd camau i wella mewnbnw data trwy ofyn am esboniad paham nad yw asesiad wedi'i gynnig. Rhagdybiwn y bydd hyn yn cael effaith bositif ar ganlyniadau chwarter 3 a chwarter 4 gan y byddem yn gallu uchafu data sydd wedi'i fewnbynnu'n anghywir i'r systemau trwy edrych ar y rhesymau dros beidio a chynnig asesiad. Enghraifft o ddata anghywir wedi'i fewnbynnu i'r system fyddai gostyngiad ar y sgrin yn dangos fel "Ni gynigwyd asesiad gofalwyr" yn lle'r gostyngiad ar y sgrin yn dangos "Nid yw'n berthnasol" gan nad oes gofalwr gan y client.

Description

Numerator: The number of carers (of adults) aged 18 or over known to social services who were offered an assessment or review of their needs in their own right during the year

Denominator: The number of carers (of adults) aged 18 or over known to social services

Formula: $\frac{\text{Numerator} \times 100}{\text{Denominator}}$

SCA/018b: The percentage of carers of adults who had an assessment or review of their needs in their own right during the year

Perchennog / Owner:	Anwen Davies
Mesurydd yma yn berthnasol i / Measure relevant to:	Iola Richards and Barbara Williams
Amlder Casglu / Collection Frequency:	Monthly
Chwartil / Quarter:	2
Dyddiad Adrodd / Report Date:	31/09/2013

Anglesey Target 2013 / 14

85.00%

PI Target - High number

Performance in comparison with previous quarter



Performance compared to 2012/13



Performance in comparison with target

Stori y tu ol i'r Perfformiad

Rhwng Ebrill a diwedd Medi gwelwyd bod 82.9% o ofalwyr a gafodd gynnis asesiad wedi derbyn yr asesiad sy'n uwch na'r perfformiad yn ystod 2012/13 o 75%. Mae'r perfformiad yma hefyd yn sylweddol uwch na'r gyfartaledd yng Nghymru ym 2012/13 o 38.7%

Cyfrifir y dangosydd yma - $290/350 \times 100$. Canlyniad oedd 60 client nad oedd wedi derbyn yr asesiad a gynigwyd iddynt. O rain, gwelwyd 50 o glientau a gynigwyd asesiad iddynt yn gwrthod a 10 client wedi nodi dymuniad i dderbyn asesiad ond heb ei dderbyn hyd yma.

SCA/018b: The percentage of carers of adults who had an assessment or review of their needs in their own right during the year (2013/14)

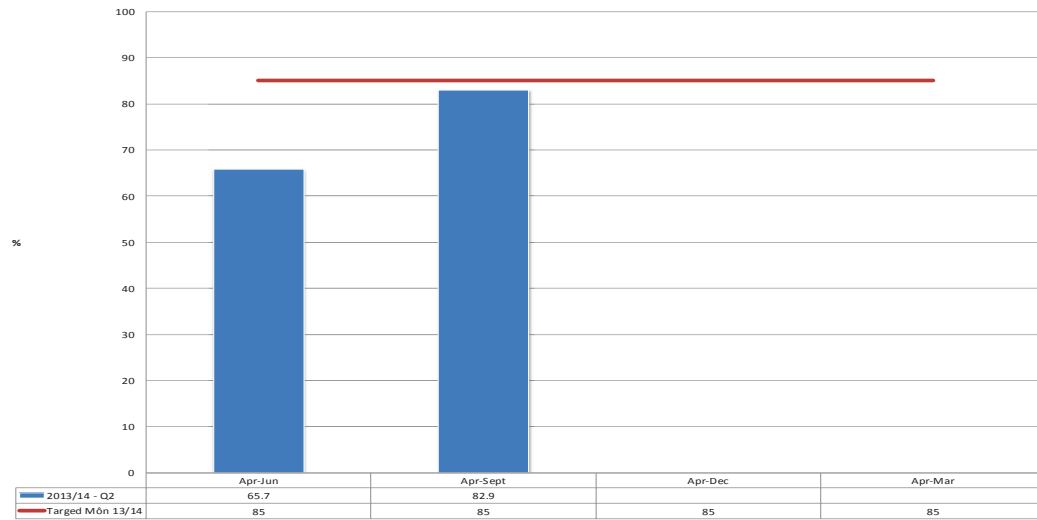

Gweithredu Gwella Pellach

- Mae'r Gwasanaeth wedi cymryd camau i sicrhau y cwblhewr asesiadau ac adolygiadau swyddogion gofalwyr yn ystod cyfnodau salwch gan weithwyr cymdeithasol yn y Gwasanaeth oedolion
- Ymdrechion wedi'u targedu i wella perfformiad ymhellach ar draws yr holl grwpiau defnyddwyr oedolion
- monitro misol parhaus o berfformiad gydag unrhyw faterion data yn cael eu trosglwyddo i arweinyddion tim
- Rydym wedi cymryd camau i dracio'r 10 client yn disgwyl asesiad er mwyn cadarnhau a oes angen asesiad. Bydd canlyniad yr awdit yma'n rhoi gwybod i ni o'r angen i ddynodi asesiad a fydd yn cael ei olrhain yn gyflym er mwyn sicrhau ein bod yn cyfarch anghenion gofalwyr.

Description

Numerator: The number of carers (of adults) aged 18 or over known to Social Services who were assessed or re-assessed in their own right during the year

Denominator: The number of carers (of adults) aged 18 or over known to Social Services who were offered an assessment or review of their needs in their own right during the year

Formula: $\frac{\text{Numerator} \times 100}{\text{Denominator}}$

SCA/018b: (Past and Previous Quarterly Results)

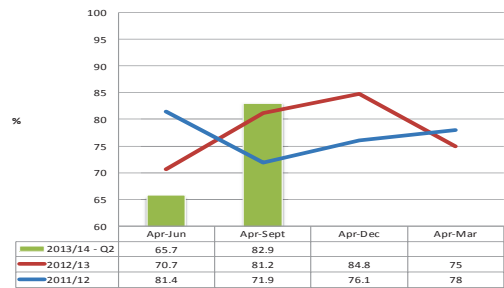

SCA/018b: (Past 3 Years)

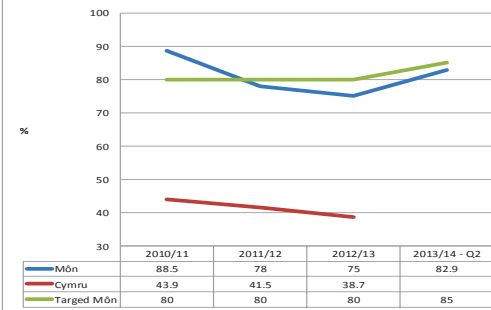

SCA/018c: The percentage of carers of adults who were assessed or re-assessed in their own right during the year who were provided with a service

Perchennog / Owner:	Anwen Davies
Mesur ydych chi yma yn berthnasol i / Measure relevant to:	Iola Richards and Barbara Williams
Amlder Casglu / Collection Frequency:	Monthly
Chwartil / Quarter:	2
Dyddiad Adrodd / Report Date:	31/09/2013

Anglesey Target 2013 / 14	75.00%
PI Target - High number	

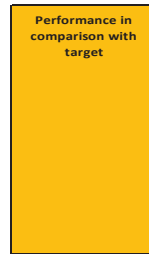
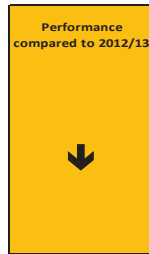
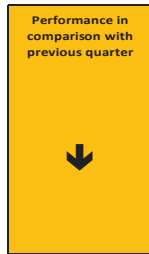

Stori y tu ol i'r Perfformiad

Rydym wedi parhau i dystiola ein buddsoddiad a chefnogaeth i ofalwyr ar draws yr holl grwpiau defnyddwyr a cheisir sicrhau y rhoddir cyfleoedd i ofalwyr ymgymryd a gweithgareddau ystyrlon y tu allan i'r rol ofalu. Un maes sy'n heuddu sylw arbennig ydy'n ymdrechion wrth geisio sicrhau ymgysylltiad mwy ystyrlon o ofalwyr fel cyfranogwyr hyfforddi a hyfforffwyr. Mae cydnabod rol arbenigol amhrisiadwy gofialwyr a hwyluso cyflwyno eu negeseuon pwerus i'n grwpiau staff wedi bod yn flaenoriaeth i ni.

Rhwng Ebrill a diwedd Medi gwelwyd 66.6% o ofalwyr anffurfiol a oedd wedi'u hasesu neu ail-asesu yn derbyn gwasanaeth sydd uwchben y Gyfartaledd Genedlaethol (62.8%). Mae hyn fodd bynnag islaw ein perfformiad yn ystod 2012/13 o 72%

Cyfrifir y dangosydd yma - $193/290 \times 100$
 Canlyniad yw 97 o ofalwyr nad oeddent wedi derbyn gwasanaeth yn sgil asesiad. O rain, darparwyd gwybodaeth am wasanaethau y gallai fod o gymorth i 51 - a hynny yn lle gwasanaeth fel y diffinir gan y dangosydd. Roedd 46 wedi'u dyrannu i'r tim gofialwyr ond nid oedd y canlyniadau ar gael ar adeg adrodd ar gyfer y dangosydd perfformiad.

SCA/018c: The percentage of carers of adults who were assessed or re-assessed in their own right during the year who were provided with a service (2013/14)

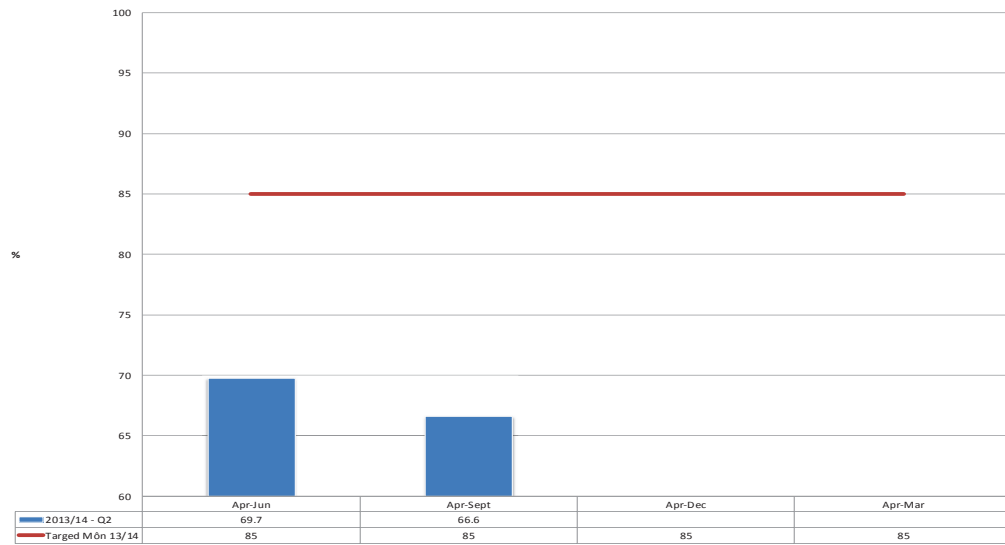

Gweithredu Gwella Pellach

- monitro misol parhaus o berfformiad - mae'n debygol y byddai oedi wrth fewnbynnu data wedi cael effaith negyddol ar y data a adroddwyd
- wedi adnabod yr angen i adolygu ac addasu'r daenlen gofialwyr i hyrwyddo mewnbynnu amserol y data sy'n adlewyrchu canlyniad penodol i ofalwyr
- Datblygu ymhellach ein fframwaith strategol lleol i gefnogi gofialwyr trwy sicrhau bwriadau comisiynu a blaenoriaethau datblygu wedi'u cyhoeddu
- Grymuso a gwella sgiliau gofialwyr wedi'u blaenoriaethu yn ein Strategaeth Datblygu'r Gweithlu.

SCA/018c (Past and Present Quarterly Results)

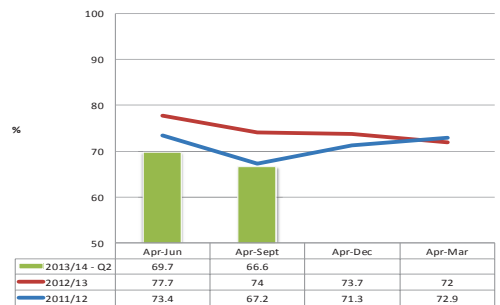

SCA/018c: (Past 3 Years)

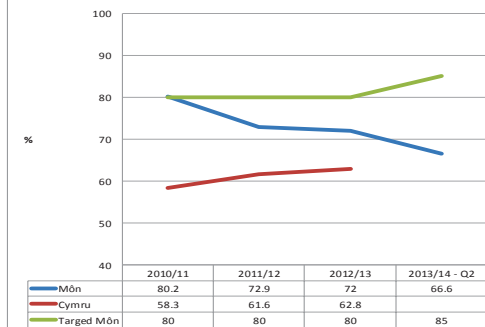

Description

Numerator: The number of carers (of adults) aged 18 or over known to Social Services who were assessed or re-assessed in their own right during the year who were provided with a service

Denominator: The number of carers (of adults) aged 18 or over known to Social Services who were assessed or re-assessed in their own right during the year

Formula: $\frac{\text{Numerator} \times 100}{\text{Denominator}}$

This page is intentionally left blank

CYNGOR SIR YNYS MON	
PWYLLGOR	Pwyllgor Sgriwtini Corfforaethol
DYDDIAD	28ain Hydref, 2013
TEITL YR ADRODDIAD	Cynllun Gwella 2013/14
ADRODDIAD GAN	Pennaeth Gwasanaeth Polisi
CYSWLLT	Rheolwr Cynllunio Busnes & Rhaglen
PWRPAS YR ADRODDIAD	Cyflwyno'r Cynllun ar gyfer ei fabwysiadu
GWEITHREDU	Ystyried natur y cynllun a'r amcanion gwella sydd wed'i ymgorffori
Natur a rheswm dros adrodd	
Yn unol â chanllawiau Rhaglen Cymru ar Gyfer Gwelliant mae angen i'r Cyngor gyhoeddi ei amcanion gwella blynyddol drwy gynllun gwella cyn gynted a bo'n ymarferol ar ôl dechrau Ebrill pob blwyddyn.	

A –Cyflwyniad/ Cefndir / Materion i'w hystyried

1.1.1 Yn unol â chanllawiau Rhaglen Cymru ar Gyfer Gwelliant mae angen i'r Cyngor gyhoeddi ei amcanion gwella blynyddol drwy gynllun gwella cyn gynted a bo'n ymarferol ar ôl dechrau Ebrill pob blwyddyn. Dylid dwyn sylw'r Pwyllgor Sgriwtini ein bod wedi dileu mabwysiadu'r rhain yn dilyn etholiad 2013. Yr oedd hyn yn dilyn esiampl amryw o Gyngorau Sir yng ngogledd Cymru y llynedd.

B – Ystyriaethau

1.1.2 Y mae'r Cyngor Sir eisoes wedi yn 2012, ac mi fyddent eto eleni yn cymeradwyo ddrafft pellach o Gynllun Corfforaethol tymor canol (13-17) fel rhan o'r fframwaith polisi sydd yn gosod y canllawiau yr ydym fel corfforaeth yn gweithio oddi mewn iddynt.

1.1.3 Ymgynghorwyd gyda Rhanddeiliaid ar gynnwys drafft cychwynnol o'r Cynllun Busnes Corfforaethol 2012/15 rhwng Ionawr a Mawrth 2012. Adroddwyd ar ganlyniadau hyn i Fwrdd y Comisiynwyr ar y pryd a phenderfynwyd argymhell y dylid mabwysiadu'r Cynllun Busnes Corfforaethol yn amodol ar gynnwys rhai

newidiadau i'r ddogfen derfynol.

1.1.4 Yn ychwanegol i'r ymgynghoriad cychwynol yma, lluniwyd adroddiad perfformiad blynyddol a oedd cyflwyno hanes perfformiad y Cyngor yn ystod 2011/12 ac yn adnabod meysydd gwella l'r dyfodol. Cymeradwywyd yr adroddiad hwn gan y Cyngor ym mis Hydref 2012.

1.1.5 Yn dilyn y penderfyniad i beidio â mabwysiadu'r cynllun corfforaethol a gwella hyd at adeg pan roedd y Cyngor newydd wedi sefydlu ei drefniadau gwaith, cynhaliodd y Cyngor waith ymgysylltu pellach â rhanddeiliaid gan ofyn i ddinasyddion Ynys Môn am eu blaenoriaethau.

1.1.6 Y prif feysydd blaenoriaeth a nodwyd drwy 'Gwneud Gwahaniaeth' - sy'n atgyfnerthu'r blaenoriaethau nodwyd mewn Arolwg tebyg yn 2012 - oedd:

- Cefnogi'r y bobl mwyaf bregus
- Datblygu'r Economi
- Codi safonau a moderneiddio ein hysgolion

1.1.7 Gwnaed newidiadau pellach i'r cynllun gwella yn dilyn yr ymgysylltiad o fis Awst i Fedi 2013 fel ein bod fel corfforaeth mewn sefyllfa i fabwysiadu'r cynllun atodol.

D – Argymhellion

Gofynnir i'r Pwyllgor Sgriwtini:

Ystyried a chynnig sylwadau ar gynnwys y Cynllun Gwella o ran adnabod prif flaenoriaethau'r Cyngor o fewn fframwaith y cynllun busnes corfforaethol cyfredol fydd yn weithredol hyd at y 31ain o Fawrth, 2014.

Enw awdur yr adroddiad:

Gethin Morgan

Teitl y Swydd:

Rheolwr Cynllunio Busnes a Rhaglen

Dyddiad:

Hydref 2013



**CYNGOR SIR
YNYS MÔN
ISLE OF ANGLESEY
COUNTY COUNCIL**

Cyngor Sir Ynys Môn

CYNLLUN GWELLA 2013/14

Medi 2013

DRAFT

**Cyngor Sir Ynys Môn
Llangefni
Ynys Môn
LL77 7TW
Ffôn: (01248) 752111**

Cynnwys

- 1. Cyflwyniad a Chyd-destun 3**
- 2. Cynnal a Moderneiddio Gwasanaethau Plant**
 - 2.1. Cefndir a Chyflwyniad
 - 2.2. Beth fydd yn ei le gennym
 - 2.3. Beth mae ein Dinasyddion yn ei ddweud wrthym
 - 2.4. Amcanion Gwella 2013/14
 - 2.5. Mesur Llwyddiant
- 3. Gwella ein Darpariaeth Addysg**
 - 3.1. Cefndir a Chyflwyniad
 - 3.2. Beth mae ein Dinasyddion yn ei ddweud wrthym
 - 3.3. Amcanion Gwella 2013/14
 - 3.4. Mesur Llwyddiant
- 4. Trawsnewid ein Gofal Cymdeithasol i Oedolion**
 - 4.1. Cefndir a Chyflwyniad
 - 4.2. Beth mae ein Dinasyddion yn ei ddweud wrthym
 - 4.3. Amcanion Gwella
 - 4.4. Mesur Llwyddiant

Cyflwyniad a Chyd-destun

Yn ôl ein Cynllun Trawsnewid, erbyn 2016, bydd Cyngor Sir Ynys Môn yn ...

... “gyngor proffesiynol a threfnus sydd ag ymagwedd iach ac arloesol, sydd wedi ymrwymo i ddatblygu pobl a phartneriaethau er mwyn darparu gwasanaethau effeithlon ac effeithiol o safon a werthfawrogir yn fawr gan gwsmeriaid”

Ar 1 Hydref 2012, bu i'r Gweinidog Llywodraeth Leol a Chymunedau adfer rheolaeth ddemocrataidd i'r Cyngor gan ddirwyn i ben yn 'eithaf llwyddiannus' gyfnod adfer y broses ymyrryd lle bu i brif rôl y Comisiynwyr droi'n rôl monitro ac asesu. Ers hynny, rydym wedi gallu dangos ein bod, fel Cyngor, yn gallu rheoli ein busnes ein hunain yn annibynnol ar ymyrraeth allanol, a hynny trwy arwain ar yr elfennau hanfodol y disgwylir o sefydliad aeddfed yn y sector cyhoeddus a datblygu ar yr elfennau hynny. O'r herwydd, ar 31 Mai 2013, daeth ymyrraeth Llywodraeth Cymru ym Môn i ben a rhoddwyd i'r Cyngor newydd gyfrifoldeb cyffredinol am lywodraeth leol ar yr Ynys.

Mae'r Cynllun Gwella hwn yn rhan bwysig o gynnal y momentwm hwnnw yn ogystal â symud ymlaen gyda'r rhaglen trawsnewid gyffredinol gan fod hon yn nodi beth fydd ein prif flaenoriaethau o ran cyflawni gwasanaeth a gwella corfforaethol dros y deuddeg mis nesaf. Proses flynyddol a statudol barhaus yw hon sy'n ei gwneud yn bosibl i'r Awdurdod grynhoi a greddfu'r mantra 'gwelliant parhaus' trwy'r sefydliad ac, i'r perwyl hwn, mae'n cyflawni ein dyletswydd gyffredinol dan y Mesur Llywodraeth Leol (2009) i wella o flwyddyn i flwyddyn.

Nodwyd yr Amcanion Gwella sydd yn y ddogfen hon trwy broses gwerth a gynorthwywyd ac a luniwyd gan –

- Meysydd allweddol y Pwyllgor Gwaith a'r Cyn-gomisiynwyr ar gyfer gwella
- Meysydd gwella a nodwyd gan reoleiddwyr allanol
- Meysydd gwella a nodwyd yn adroddiad blynyddol 2012 (sy'n edrych yn ôl) y Cyngor
- Meysydd gwella a nodwyd fel rhan o'r cylch blynyddol o adolygiadau perfformiad gwasanaeth
- Meysydd gwella a nodwyd trwy ymgysylltu â dinasyddion ac ymgynghori â nhw

Mewn cyd-destun ehangach a mwy diweddar, dylanwadwyd ar yr Amcanion Gwella hefyd a'u cynorthwyo trwy ddadansoddi canlyniadau a gwendidau Cynllun Gwella 2011/2012 oedd yn edrych yn ôl a chan ein hunanasesiad cyntaf erioed a gynhaliwyd ym mis Ebrill 2013. Nododd hwn y chwe thema allweddol a fydd yn cynnal y modd y byddwn yn gweithio yn y dyfodol, sef:-

Thema 1 – Proffesiynol a threfnus

Thema 2 – Arloesol, Uchelgeisiol ac Eangfrydig

Thema 3 – Canolbwyntio ar y Cwsmer, y Dinesydd a'r Gymuned

Thema 4 – Gwerthfawrogi ac yn datblygu ein pobl

Thema 5 – wedi ymrwymo i bartneriaeth

Thema 6 – Cyflawni

Mae'r Amcanion Gwella a amlinellwyd yn dangos nifer o sialensiau sylweddol y mae'n rhaid i'r Cyngor ei wynebu ac ymdrin â nhw'n effeithiol yn ystod y flwyddyn ariannol bresennol a thu draw i hynny fel bod modd dangos ein bod yn gallu gwella a'n bod yn benderfynol o wneud hynny. Ymhlith y sialensiau hyn mae adfer ein darpariaeth Addysg yn sgil yr arolwg rheoleiddiol diweddar, cynnal ein gwelliannau a moderneiddio gwasanaethau plant, a moderneiddio a thrawsnewid ein gwasanaethau oedolion a'n model o ddarparu. At hyn, bydd creu Cyngor newydd ynghyd â datblygiadau'r Ynys Fenter yn sialens wrth bennu safle'r Cyngor yn rhanbarthol ac yn genedlaethol. Bydd raid cwrdd â'r holl sialensiau hyn wrth weithredu mewn hinsawdd ariannol dynn iawn gyda goblygiadau sylweddol yn sgil y diwygiad lles.

Mae'r rhain yn feysydd gwaith sylweddol a byddant yn gyrru trawsnewid arwyddocaol yn y Cyngor ac ym Môn. O'r herwydd, maent yn ganolog i'r Cynllun Trawsnewid ac i'r meysydd penodol sy'n canolbwyntio ar y canlyniad. Dyma'r Amcanion Gwella ar gyfer y flwyddyn gyfredol nesaf:-

Cynnal gwelliannau a moderneiddio Gwasanaethau Plant i sicrhau y caiff plant eu gwarchod rhag niwed a chamdriniaeth ac y caiff eu lles, eu hannibyniaeth a'u sefydlogrwydd eu hyrwyddo

Yn ôl adroddiad Arolygiaeth Gwasanaethau Gofal a Chymdeithasol Cymru a gyhoeddwyd yn 2011 o amgylch trefniadau i asesu a rheoli gofal am blant mewn angen ym Môn, roedd gwendidau difrifol ynghylch diogelu plant oedd yn cyfiawnhau ymchwilio i mewn ymhellach iddynt. Ym mis Hydref 2011, canfu archwiliad dilynol bod angen i'r cyngor gynyddu cyflymder a maint y gwella er bod rhaglen o welliannau wedi ei rhoi yn ei lle. Mewn ymateb, bu i ni sefydlu Bwrdd Gwella Gwasanaethau Plant y cefnogwyd ei waith gan dîm cefnogi annibynnol y gwasanaethau cymdeithasol a bu iddo roi sialens barhaus ac annibynnol; ailstrwythuro Gwasanaethau Plant, penodi pennaeth newydd i Wasanaethau Plant yn ogystal â phenodi Cyfarwyddwr Cymunedau newydd (sy'n cynnwys cylch gorchwyl y Gwasanaethau Cymdeithasol).

Mae'r gweithredoedd hyn yn cyfrannu at raglen o newid diwylliannol i ymrymuso'r gweithlu a rhoi sylw i berfformiad. Cynhaliwyd cynnydd a chryfhawyd mwy ar obaith o welliant parhaus trwy'r broses recriwtio lwyddiannus ar gyfer staff rheng flaen gwaith cymdeithasol. At hyn, mae Gwasanaethau Plant, bellach, yn perfformio'n dda pan gânt eu meincnodi yn erbyn data perfformiad yng Nghymru (2011/12). Yn ogystal, bwriwyd ymlaen gyda gwaith recriwtio rheolwyr canol / uwch reolwyr. Ar gyfer 2013/14 rydym yn dymuno cysoni'r gwelliannau mewn perfformiad wrth, hefyd, wella ansawdd darpariaeth gyda'r bwriad o adolygu faint o rannau o'r gwasanaeth a ddarperir. Mae hwn yn amser o newid mewn darpariaeth gofal cymdeithasol a rhaid i Wasanaethau Plant fod yn fodern, bod â sgiliau a bod yn wasanaeth y mae modd ei addasu er mwyn cwrdd ag anghenion plant a theuluoedd Môn

Roedd Gwasanaethau Plant yn rhan o Amcanion Gwella'r Cyngor ar gyfer 2012/13 ac, o'r herwydd, bydd hwn yn barhad o waith y cychwynwyd arno eisoes.

Gwella ein darpariaeth Addysg fel bod modd i blant yr Ynys, ble bynnag y bônt, waeth beth yw eu cefndir a'u hamgylchiadau, gyflawni eu llawn potensial

Daeth adroddiad ac archwiliad Estyn yn 2012 i'r casgliad bod ein gwasanaethau addysg i blant a phobl ifanc yn 'anfoddhaol' a bod y gobaith o welliant hefyd yn 'anfoddhaol'. Sefydlwyd Bwrdd Adfer a datblygwyd Cynllun Gweithredu Ôl-arolwg (PIAP) a'i fabwysiadu i roi sylw i saith argymhelliad Estyn dan arweiniad y Cyfarwyddwr Dysgu Gydol Oes oedd newydd ei benodi. O'r herwydd, bydd yr Amcanion Gwella ar gyfer Addysg yn parhau ac yn adeiladu ar gynnydd i ddarparu'r PIAP. Yn ystod y deuddeng mis nesaf bydd yr agenda Addysg yn sialens i ni ganolbwyntio arni wrth gyflawni gwelliant ym mhob un o'r argymhellion, gyda phwyslais arbennig ar ddangos gwelliant ar hanes blaenorol o ran

- codi safonau ymhob cyfnod allweddol
- gwell graddfeydd presenoldeb

- moderneiddio ysgolion

Trawsnewid ein darpariaeth Oedolion i ymrymuso pobl hŷn ym Môn trwy roi iddynt gymaint o annibyniaeth, dewis a rheolaeth â phosib yn y gofal y byddant yn ei gael yn y dyfodol

Rydym yn cydnabod bod gofyn i ofal Cymdeithasol i Oedolion drawsnewid dros yr ychydig flynyddoedd nesaf er mwyn cwmpasu agenda llawer ehangach na'r hyn y mae wedi'i wneud hyd yn hyn - symud tu draw i ddarparu gofal cymdeithasol a thuag at ddarparu gweledigaeth i oedolion ym Môn a honno'n weledigaeth sy'n canolbwyntio ar y dinesydd, sy'n gyfannol ac yn gydgyssylltiedig. Gwnaed cynnydd yn barod i gryfhau'r seilwaith ar gyfer y trawsnewid gofynnol mewn Gwasanaethau Oedolion trwy adolygu ar y cyd y systemau ariannol a busnes gofynnol er mwyn bod o gymorth gyda'r newidiadau gofynnol. Bellach mae'r ymgynghoriad cyntaf gyda'r cyhoedd yng nghyswllt trawsnewid gofal cymdeithasol i oedolion wedi'i gwblhau gyda'r cyhoedd a'r aelodau'n ymgysylltu'n dda.

Mae hyn wedi bod o gymorth gyda'r cyfnod gweithredu nesaf y mae'r Bwrdd Rhaglen Rhagoriaeth Gwasanaeth wedi ei ddatblygu a chytuno iddo. Prif fyrddwn yr amcanion gwella hynny fydd:

- Ailddatblygu ein gwasanaeth ailalluogi i gefnogi a chynorthwyo pobl sydd wedi cael salwch tymor byr i gadw eu hannibyniaeth
- Gwella ystod gwasanaethau yn y cymunedau a pha mor aml y maent ar gael i bobl hŷn. Fel hyn, ni fydd cymaint o angen ar gartrefi gofal preswyl
- Gwneud gwaith paratoadol i arwain penderfyniadau a'u cynorthwyo ynghylch modelau darparu gwasanaethau newydd a fydd yn gynaliadwy yn y dyfodol.

Er cydnabod mai'r amcanion hyn yw ein blaenoriaeth fwyaf ar gyfer 2013/14, mae'r Cyngor yn ymwybodol o'r angen i gynyddu meysydd gwaith eithriadol a ddaw o Gynllun Busnes Corfforaethol 2012-15, ynghyd ag argymhellion gan reoleiddwyr fel y nodir yn ein Hadroddiad Gwella 2012/13. Cynhelir y meysydd gwaith hyn ac adroddir arnynt yn rheolaidd trwy'r fframwaith rheoli perfformiad diwygiedig a fabwysiadwyd gan y Cyngor yn 2012/13.

Cynnal Gwelliannau i Wasanaethau Plant i sicrhau y caiff plant eu gwarchod rhag niwed a chamdriniaeth a bod eu lles, eu hannibyniaeth a'u sefydlogrwydd yn cael eu hyrwyddo

Y Cefndir a'r Pwysigrwydd

Rydym yn credu mewn gwneud gwahaniaeth cadarnhaol i fywydau plant a phobl ifanc ym Môn yr ydym yn darparu gwasanaeth ar eu cyfer. Yn hyn o beth, rydym yn credu y cawn ein barnu, nid yn unig am yr hyn yr ydym yn ei wneud, ond am yr effaith yr ydym yn ei chael ar ganlyniadau i blant. Golyga hyn y gellir disgwyl i blant, oherwydd ein hymyrraeth:

- Fod yn ddiogel
- Fod yn iach
- Gael sefydlogrwydd yn eu bywydau.
- Gyflawni eu potensial
- Gael llais a chymryd rhan mewn penderfyniadau allweddol ynghylch eu bywydau

Rydym wedi sefydlu bwrdd gwella gwasanaethau plant amlasiantaethol. Mae'r Awdurdod Lleol wedi cynyddu nifer y gweithwyr cymdeithasol a buddsoddi mewn datblygu sgiliau a gallu staff i gyflawni eu rolau statudol. Cafodd y prosesau rheoli ac asesu achosion o fewn y gwasanaeth eu gwella a chafwyd mwy o waith sgrwtini rheoli ac arwain y gwasanaeth. Yn gryno, y dull gweithredu oedd cymryd pob cam angenrheidiol i wella perfformiad mewn meysydd allweddol wrth asesu a rheoli gofal wrth gynnal perfformiad da ar draws y bwrdd. Golygodd hyn y bu i ni ganolbwyntio ar:

- Sicrhau bod plant a'u teuluoedd yn cael ymateb da ac amserol i'w hanghenion
- Sicrhau bod plant a phobl ifanc yn cael eu gwarchod gan y bobl gywir, yn y swyddi cywir, gyda'r hyfforddiant, gallu a'r cymwysterau cywir i wneud y gwaith.
- Ymdopi y tu mewn i'r gyllideb a recriwtio a chynnal gofalwyr maeth sydd â'r sgiliau a'r profiad addas.

Mae perfformiad wedi gwella ar draws y Gwasanaeth ym mhob maes bron yn ddieithriad a bron iawn mewn 100% o'r meysydd ar gyfer ein dangosyddion Perfformiad Allweddol.

Beth fydd yn ei le gennym?

Ar gyfer 2013/14 mae gennym Gynllun Busnes cynhwysfawr yn ei le sy'n cynnwys amcanion darparu datblygiadol a 'beunyddiol' a gânt eu darparu gan weithlu sydd wedi ei ymestyn o'i sefyllfa flwyddyn yn ôl ac sy'n newydd o ran ei amser ym Môn ac o ran profiad cyffredinol. Rhydd

hyn i ni ddau gyfle sy'n codi o weithlu newydd ifanc a llawn egni ond, hefyd, risgiau i sicrhau ein bod yn gallu ymdopi â bod yn ddibrofiad. Fodd bynnag, rydym yn datblygu gwell cefnogaeth gan staff o ran hyfforddiant a datblygu rheolwyr.

Ar gyfer 2013/14 rydym yn dymuno cysoni'r gwelliannau mewn perfformiad wrth, hefyd, wella ansawdd y ddarpariaeth a bwriadu adolygu faint o rannau o'r gwasanaeth sy'n cael eu darparu. Mae hwn yn amser o newid o ran darparu gofal cymdeithasol a rhaid i Wasanaethau Plant fod yn fodern, bod â sgiliau a bod yn wasanaeth y mae modd ei addasu i gwrdd ag anghenion plant a theuluoedd Môn.

Beth y mae ein Dinasyddion yn ei ddweud wrthym?

Rydym yn gwranddo ar farn y plant, pobl ifanc a'r teuluoedd yr ydym yn gweithio â nhw ac yn gofyn am y farn honno ond mae'n faes yr ydym (yn 2013/14) yn bwriadu gwella arni i sicrhau ein bod yn cael mwy o adborth ac ymgysylltiad. Ar hyn o bryd, rydym yn casglu sylwadau ac adborth trwy wahanol ffyrdd, yn ffurfiol ac yn anffurfiol; ffurflenni adborth o gynadleddau ac adolygiadau; grwpiau ffocws pobl ifanc; adborth gan bartneriaid darparu ac mewn trafodaethau efo nhw; trafodaethau anffurfiol gyda rhieni, gofawyr a, thrwy adolygiadau, gyda phlant; grwpiau rhieni maeth; prosesau canmol a chwyno ffurfiol. O'r rhain, rydym wedi dysgu bod yn rhaid i ni barhau i wella o ran gwranddo ar ddefnyddwyr ein gwasanaeth, ymateb yn well i bryderon a godwyd, gweithio i atal materion rhag gwaethygu, gweithio gyda mwy o bartneriaid a'i gwneud yn haws i bobl ddod atom, a hyn i gyd er ein bod yn gwella'r hyn yr ydym yn ei wneud a sut yr ydym yn ei wneud

Amcanion Gwella Arfaethedig 2013/14

<i>Blaenoriaeth Datblygu</i>	<i>Amcanion Gwella</i>
Byddwn yn cynnal ac yn cysoni perfformiad a gafwyd yn 2012/13 mewn perthynas â dangosyddion Perfformiad Allweddol sy'n sicrhau y bydd plant, lle bônt yn gymwys, yn cael ymateb da ac amserol i'w hanghenion.	Penderfyniadau ar bob cyfeiriad o fewn pedair awr ar hugain
	Bydd plant a theuluoedd yn cael asesiad cychwynnol o fewn saith niwrnod i gael eu cyfeirio
	Os ydynt yn gymwys, bydd defnyddwyr gwasanaeth yn cael asesiad Craidd o fewn pymtheg diwrnod gwaith ar hugain
	Bydd plant yn cael eu gweld gan weithiwr cymdeithasol yn ystod y broses asesu gyntaf
	Gostyngiad mewn ailgyfeiriadau
Byddwn yn cynnal ac yn cysoni perfformiad a gafwyd yn 2012/13 mewn perthynas â dangosyddion Perfformiad Allweddol sy'n	Bydd adolygiadau o Gynadleddau Gwarchod Plant yn cael eu cynnal o fewn yr amserlen

sicrhau y bydd gan blant gynlluniau gwarchod cyfredol a da sy'n sicrhau y bodlonir eu hanghenion.	
Byddwn yn cynnal ac yn cysoni perfformiad a gafwyd yn 2012/13 mewn perthynas â dangosyddion Perfformiad Allweddol sy'n sicrhau y bydd gan blant gynlluniau gofal cynaliadwy, cyfredol o ansawdd da sy'n sicrhau y bodlonir eu hanghenion.	Bydd pob plentyn sydd mewn gofal yn cael adolygiad statudol fel y nodir mewn cyfarwyddiadau ac yn statudol
	Cynhelir ymweliadau statudol yn unol â'r ddeddfwriaeth
Byddwn yn cynnal ac yn cysoni perfformiad a gafwyd yn 2012/13 mewn perthynas â dangosyddion Perfformiad Allweddol sy'n sicrhau y bydd plant yn cael cefnogaeth yn y gymuned leol neu gan deulu yn hytrach nag mewn gofal sefydliadol, lle bo hynny'n bosib.	Ni fydd plant yn newid lleoliad onid yw wedi ei gynllunio mewn ymateb i'w hanghenion
	Byddwn yn ailfodelu strategaeth lleoliadau gan gynnwys recriwtio ugain o ofalwyr maeth newydd ac ychwanegol yn ystod y flwyddyn a chynnal digon o ofalwyr maeth i gwrdd ag anghenion lleol
Ailstrwythuro'r Gwasanaeth i wella gwaith darparu gwasanaethau	Cynllun ar gyfer ailstrwythuro wedi ei orffen a'i weithredu
Gwella sefydlogrwydd o fewn y gweithlu	Bydd trosiant staff yn gostwng 15% yn ystod y flwyddyn
	Bydd absenoldeb oherwydd salwch yn gostwng 15% yn ystod y flwyddyn
Datblygu'r sgiliau a'r capasiti o fewn y gweithlu	Gweithredu'r Strategaeth Datblygu Gweithlu, gan gynnwys y Cynllun Hyfforddi cysylltiedig
Arfarnu effeithiolrwydd y model cyfredol o ddarparu gwasanaeth	<p>Dylanwadu ar waith datblygu mwy o wasanaethau atal ac ymyrraeth gynnar trwy Bartneriaeth Plant a Phobl Ifanc gan gynnwys cefnogi gwaith gweithredu'r Rhaglen Teuluoedd yn Gyntaf.</p> <p>Datblygu trefniadau cefnogi teuluoedd dwys fel bod gwella ar gyfleoedd i sicrhau canlyniadau da yn y tymor hir i blant mewn teuluoedd sydd mewn argyfwng a lle mae diogelwch y plentyn yn bryder a'u parhad yno mewn amheuaeth.</p> <p>Ailfodelu'r gwasanaethau i blant a phobl ifanc gydag anabledau i greu gwasanaeth sy'n canolbwyntio mwy ac sydd yn darparu o fewn adnoddau cyfredol ac sy'n cael ei gydnabod gan blant, pobl ifanc,</p>

	rhieni a gofawyr fel un sy'n cwrdd â'u hanghenion. Gweithio gyda Chyngor Gwynedd a'r partneriaid i ddarparu'r Gwasanaeth Integredig Cymorth i Deuluoedd (IFSS) ar y cyd
Gweithredu a gwreiddio'r Fframwaith Sicrhau Ansawdd	Sefydlu a gweithredu rhaglen archwilio gynhwysfawr, adroddiadau a chynlluniau gwella
Byddwn yn cryfhau gwaith datblygu a deall aelodau/uwch reolwyr sydd â chyfrifoldebau corfforaethol i ddeall rôl a swyddog y gwasanaethau Plant a pha mor dda y maent yn cwrdd ag anghenion yn lleol a rhoi iddynt y flaenoriaeth briodol	Gweithredu Protocol Laming a'r broses adrodd

Mesur ein Llwyddiant

Cyfeirnod	Teitl	Allbwn 12/13	Mewnbwn 13/14
006	Penderfyniadau ar bob cyfeiriad yn cael eu gwneud cyn pen pedair awr ar hugain Cyfeiriadau lle gwneir penderfyniad achos cyn pen pedair awr ar hugain	98.47%	100%
042a 042b	Plant a theuluoedd yn cael asesiad cychwynnol cyn pen saith niwrnod gwaith i gael eu cyfeirio Aseidiadau cychwynnol cyn pen saith niwrnod Amser ar gyfartaledd a gymerwyd i gwblhau Aseidiadau Cychwynnol a gymerodd yn hwy na saith niwrnod	80.37% 13.83	85% 13
043a 043b	Defnyddwyr gwasanaeth yn cael asesiad craidd cyn pen pymtheg diwrnod gwaith ar hugain Aseiad Craidd cyn pen pymtheg diwrnod ar hugain Amser ar gyfartaledd a gymerwyd i gwblhau Aseidiadau Cychwynnol a gymerodd yn hwy na phymtheg diwrnod ar hugain.	 89.43% 50.54	 75% 45
011a	Plant yn cael eu gweld gan weithiwr cymdeithasol yn ystod y broses asesu gychwynnol % yr Aseidiadau Cychwynnol a gwblhawyd yn ystod y flwyddyn lle ceir tystiolaeth y gwelwyd y plentyn gan Weithiwr Cymdeithasol cymwys	89.81%	90%
010	Gostyngiad mewn ailgyfeiriadau Canran y cyfeiriadau sy'n ailgyfeiriadau cyn pen 12 mis	25.02%	26%

014	Nifer y Cynadleddau Gwarchod Plant sy'n cael eu cynnal o fewn yr amserlen Canran y cynadleddau gwarchod plant cychwynnol y mae eu disgwyl mewn blwyddyn ac a gynhaliwyd cyn pen pymtheg diwrnod gwaith i'r drafodaeth strategaeth	95.51%	100%
021	Plant mewn gofal yn cael adolygiad statudol fel y nodir mewn cyfarwyddiadau ac yn statudol Canran o'r adolygiadau o blant mewn gofal a gynhaliwyd o fewn yr amserlenni statudol	97.21%	100%
025	Ymweliadau statudol a gynhaliwyd yn unol â'r ddarpariaeth Canran yr ymweliadau statudol â phlant mewn gofal	90.54%	95%
004	Newid heb ei gynllunio i leoliad plentyn 3 lleoliad neu fwy ac yn parhau mewn gofal	8.75%	8%
	Recriwtio gofalwyr maeth newydd ac ychwanegol yn ystod y flwyddyn		10

Gwella ein darpariaeth Addysg fel bod modd i blant yr Ynys, ble bynnag y bônt, waeth beth yw eu cefndir a'u hamgylchiadau, gyflawni eu llawn botensial

Cefndir a Chyflwyniad

Mewn ymateb i adroddiad Estyn, dywedodd Cyngor Môn mai ein bwriad oedd gweithio gyda'r holl randdeiliaid i adeiladu ar y meysydd o arfer da a rhoi sylw llawn i'r ffaeledau a nodwyd er mwyn gwella gwasanaethau addysg. Heb unrhyw amheuaeth, derbyniodd Cynllun Gweithredu Ôl-arolwg Estyn (PIAP), y cytunodd y Cyngor iddo wedi hynny, bod angen cynllun gweithredu cadarn ac effeithiol sydd â'r nod o roi sylw i holl argymhellion Estyn o fewn yr amser byrraf ond cynaliadwy.

Mae'r Môn newydd yn dymuno i bob plentyn, pob person ifanc, pob dysgwr, lle bynnag y bo, waeth beth yw ei gefndir a'i amgylchiadau, gyflawni ei lawn botensial a bod yn barod i chwarae rôl weithgar fel dinesydd cyfrifol a phencampwr cymunedol y dyfodol. Er mwyn gwireddu hyn, rydym yn derbyn bod angen codi safon addysg ym Môn trwy herio'r ffordd o feddwl, annog arloesedd a datblygu seilwaith ysgol a fydd yn:-

- Codi safonau dysgu a chyrhaeddiad,
- Gwella canlyniadau addysgol i blant a phobl ifanc ac yn torri'r cysylltiad rhwng amddifadrwydd a chyrhaeddiad addysgol isel, ac yn
- Ymatebol i'n rhaglen gwella economaidd-gymdeithasol a chymunedol.

Rhennir y PIAP yn bump - argymhellion a ffaeledau, amlinelliad o'r camau i'w cymryd, cynllun gweithredu manwl, matrices perfformio a Chynllun Rheoli Perfformiad. Mae'r rhain i gyd yn rhoi sylw i'r saith argymhelliad a wneir yn Adroddiad terfynol Estyn o'r Arolwg. Wrth roi sylw i'r ffaeledau a'r gwendidau hyn, mae'r Môn newydd yn dymuno sicrhau bod ysgolion a safonau'n arwain y sector ym mhob cymuned. Caiff hyn ei gyflawni trwy gael ysgolion effeithiol a myfyrgar yn y lleoliad cywir, yn cael eu harwain gan brifathrawon ysbrydoledig gyda digon o arweinyddion ar bob lefel. Bydd yr ysgolion unfed ganrif ar hugain hyn, sy'n addas i'w pwrpas, yn cael eu gyrru gan yr agenda moderneiddio ac yn cael eu cynnal gan ddymuniad y Cyngor i sefydlu, yn y tymor hwy, gynlluniau mentrau cymdeithasol mewn cymunedau gyda golwg ar ddatblygu cymunedau prysur a chynaliadwy.

Beth mae ein dinasyddion yn ei ddweud wrthym?

Dangosodd canlyniadau ein Harolwg Preswylwyr 2012, a ategwyd gan ein gweithgaredd ymgysylltu yn 2013, bod ymatebwyr o'r farn mai'r ffactorau pwysicaf wrth wneud rhywle'n lle da i fyw ynddo oedd gwasanaethau iechyd, lefelau isel o droseddu, **cyfleusterau addysg**, a chefnogaeth i bobl hŷn a'r gobaith o gael gwaith. Yn wir, dywedodd 91% bod addysg / cyfleusterau addysgol da yn bwysig yn yr ystiriaeth hon. Fodd bynnag, mae'r Cyngor wedi ymrwymo i roi sylw i'r gwendidau a nodwyd yn adroddiad arolwg ESTYN, er bod y rhan fwyaf o gyfranogwyr grwpiau ffocws hefyd o'r farn bod y gwasanaeth ysgolion ac addysg gyffredinol ym Môn yn wych.

Fel y nodwyd ynghynt, bydd yr agenda moderneiddio hwn yn cael ei gynnal gan ein dymuniad i sefydlu, yn y tymor hwy, gynlluniau mentrau cymdeithasol mewn cymunedau gyda golwg ar ddatblygu cymunedau prysur a chynaliadwy. Mae ysgolion ac arweinyddion ysgol i'w gweld yn ganolog i wireddu'r weledigaeth tymor hwy hon.

Ein Hamcanion Gwella 2013/14

Blaenoriaeth Datblygu	Amcanion Gwella -
Ym mhob cyfnod allweddol, cynyddu nifer yr ysgolion sydd yn y 25% uchaf o ysgolion tebyg a lleihau'r 25% o ddisgyblion Blwyddyn 7 sydd ag oed darllen dan lefel llythrennedd ffwythiannol yn y Gymraeg a'r Saesneg.	Perfformiad yr awdurdod mewn dangosyddion allweddol ym mhob un cyfnod allweddol ar y lefel a ddisgwylir yng nghyswllt Prydau Ysgol am Ddim neu uwch law'r lefel honno.
	Perfformiad yn y Dangosyddion Pwnc Craidd yng Nghyfnod Allweddol 3 a TL2+ ac uchafswm sgôr pwyntiau yng nghyfnod Allweddol 4 ar fodel ystadegol Llywodraeth Cymru neu uwchlaw'r model hwnnw.
	Mwy na hanner yr ysgolion yn hanner uchaf dosbarthiad Prydau Ysgol am Ddim yn y dangosyddion allweddol ym mhob un cyfnod Allweddol a chynnydd yn y nifer yn y chwarter uchaf
	Dim ysgol mewn mesurau arbennig neu wella sylweddol a gostyngiad yn y nifer y nodwyd bod arnynt angen eu monitro gan Estyn
	Gostyngiad yn nifer y disgyblion nad ydynt yn cyflawni llythrennedd ffwythiannol ar ddiwedd Cyfnod Allweddol 2
Gwella lefelau presenoldeb mewn ysgolion uwchradd a throi'r duedd sy'n mynd at i lawr yn y sector cynradd	Strategaeth cynhwysiad a phresenoldeb gynhwysfawr yn cael ei datblygu, ei chefnogi a'i gweithredu gan ysgolion, yr Awdurdod a'i bartneriaid
	Presenoldeb yr Awdurdod ym mhob un o'r ysgolion uwchradd ar linell atchwel disgwylidig Prydau Ysgol am Ddim neu uwchlaw iddi

	Mwy na hanner yr ysgolion yn hanner uchaf dosbarthiad Prydau Ysgol am Ddim o ran presenoldeb
Gostwng gwariant fesul disgybl gydag ADY ym Môn Rheoli'n well gyllideb integredig ysgolion	Ymgynghori ynghylch Strategaeth Moderneiddio Ysgolion gynhwysfawr ac uchelgeisiol a'i mabwysiadu
	Gwariant integreiddio Cynradd i aros o fewn y gyllideb yn 2012/13, a chynlluniau clir yn eu lle i sicrhau llwyddiannau tebyg mewn perthynas â'r gyllideb integreiddio eilradd
	Bydd pob ysgol gyda chyllidebau â diffyg ac sydd â chynlluniau adfer cadarn yn dangos sut y rhoddir sylw i ddiffygion dros gyfnod penodol
	Gweithdrefnau Sicrhau Ansawdd ar gyfer lleoliadau na chânt eu cynnal yn cael eu mireinio a rheolwyr yn cael gwybod ymlaen llaw y bydd hyn o gymorth wrth ddyrannu arian yn 2013/14.
	Datblygu meini prawf diwygiedig am fwy o arian AAA ar y cyd gydag ysgolion a'u hintegreiddio i fformiwlâu ar gyfer dirprwyo adnoddau
Gostwng canran y lleoedd gwegion yn ysgolion cynradd ac ysgolion uwchradd y sir	Gostyngiad yn ôl-troed ysgolion a gostyngiad cysylltiedig yn nifer a % y lleoedd gwegion erbyn mis Medi 2014 [4% cynradd, 5% uwchradd].
	Cytundeb ymhlith rhanddeiliaid allweddol ar egwyddorion allweddol y rhaglen moderneiddio ysgolion
	Cytundeb ar gynnwys y strategaeth moderneiddio ysgolion a'r arian cysylltiedig.

Mesur ein Llwyddiant

Cyfeirnod	Teitl	Allbwn12/13	Mewnbwn 13/14
CA2	% o'r disgyblion sy'n cyflawni Dangosydd Pwnc Craidd a / neu Gostyngiad yn nifer y disgyblion nad ydynt yn cyflawni ffwythiant llythrennedd ar ddiwedd CA2 Yn y Saesneg Yn y Gymraeg	84.7% l'w gadarnhau	84.2% l'w gadarnhau 19% 22%
CA3 CA4	% o'r disgyblion sy'n cyflawni Dangosydd Pwnc Craidd % o'r disgyblion 15 oed sy'n cyflawni L2+ % o'r disgyblion 15 oed sy'n cyflawni L2 % o'r disgyblion 15 oed sy'n cyflawni L1 % o'r disgyblion 15 oed sy'n cyflawni Dangosydd Pwnc Craidd	77.9% 52.2% 73.9% 92.6% 50.7%	75.8% 59.8% 76.1% 98.4% 58.6%
	% y sesiynau hanner diwrnod a gollwyd mewn ysgol gynradd % y sesiynau hanner diwrnod a gollwyd mewn ysgol uwchradd Absenoldeb mewn Ysgolion Uwchradd	5.7% 7.8% 7.8%	4.9% 7.5% ?
	Ysgolion mewn mesurau arbennig neu'n gwella'n sylweddol	?	Dim
	Eithriadau Parhaol, Eithriadau Dros Dro	* 41.7	5 45
	Gostyngiad yn nifer a % y lleoedd gweigion erbyn mis Medi 2014 a/neu % cyfanswm y lle na chafodd ei lenwi mewn ysgolion cynradd % cyfanswm y lle na chafodd ei lenwi mewn ysgolion uwchradd	 ? ?	4% cynradd 5% eilradd 23.5% 27%

*datgelir y data

Trawsnewid ein darpariaeth Oedolion i ymrymuso pobl hŷn ym Môn trwy roi iddynt gymaint o annibyniaeth, dewis a rheolaeth â phosib yn y gofal y byddant yn ei gael yn y dyfodol

Cefndir a Chyflwyniad

Mae gofyn i ofal cymdeithasol i oedolion drawsnewid dros yr ychydig flynyddoedd nesaf i gwmpasu agenda ehangach nag y mae wedi ei wneud hyn yn hyn - symud tu draw i ddarparu gofal cymdeithasol a thuag at ddarparu gweledigaeth i oedolion ym Môn – a honno'n weledigaeth sy'n canolbwyntio ar y dinesydd, sy'n gyfannol ac yn gydgysylltiedig. Mae gofyn i'r weledigaeth hon fod yn uchelgeisiol a chynnwys yr elfennau a ganlyn:

- Bydd pobl ym Môn yn cael cefnogaeth i aros yn eu cartrefi eu hunain – gydag ystod o wasanaethau o ansawdd uchel ar gael yn y gymuned;
- Oedolion annibynnol ac iach sy'n cael eu cynnwys yn gymdeithasol ac yn economaidd yng nghymuned yr Ynys;
- Cydnabyddiaeth bod cyflwr meddwl a lles iach cyn bwysiced â lles corfforol
- Oedolion sy'n gwybod am fanteision cyflogaeth ac yn gwneud yn fawr ohonynt
- Cydnabyddiaeth bod gan oedolion rolau gwahanol a chymhleth i'w cyflawni (gweithiwr, rhiant, gwirfoddolwr, gofalwr, model rôl i eraill) a chyfrifoldebau cymdeithasol gwahanol - gyda phob un o'r rhain yn cael effaith ar eu safon byw a'u dewisiadau ynghylch eu hiechyd;
- Bydd gwasanaethau ymyrryd yn gynnar ac ataliol yn cael lle amlwg gyda'n partneriaid iechyd a gofal cymdeithasol;
- Sicrhau'r defnydd mwyaf effeithlon ac effeithiol o wasanaethau iechyd a gofal cymdeithasol

Bydd yr egwyddorion a'r ymyraethau hyn yn parhau i lunio gwaith trawsnewid ac ailfodelu'r modelau gwasanaeth a chomisiynu ar gyfer Gwasanaethau Oedolion yn 2013/14 a'r tu draw i hynny.

Beth mae ein dinasyddion yn ei ddweud wrthym?

Yn sgil ymgynghori helaeth â'r cyhoedd yn ail hanner 2012, mae Gwasanaethau Oedolion yn parhau i ymgysylltu'n eang ynghylch ein gweledigaeth ddiwygiedig gyda dinasyddion, defnyddwyr, gofalyr, partneriaid allweddol a rhanddeiliaid eraill ein Hynys. Ymhlith rhai o'r negeseuon allweddol sy'n datblygu o'r ymgysylltiad a'r ymgynghoriad hwnnw, mae:-

- Mae angen i ddewis gynnal pob ymyraeth ac, fel y cyfryw, mae pobl yn gallu gwneud penderfyniadau cytbwys ac amserol
- Pobl yn dymuno aros adref a gallu defnyddio gwasanaethau yn y gymuned i'w cefnogi

- Angen sicrhau bod digon o wasanaethau cefnogi ar gael i ryddhau gofalwyr anffurfiol o'u cyfrifoldebau gofalu (e.e. gwasanaethau ysbaid a dydd i gwrdd ag anghenion gofal cymhleth)
- Sicrhau gwasanaethau o ansawdd a phobl yn dymuno gwybod beth fydd ffurf gwasanaethau yn y dyfodol
- Bydd wastad angen gofal pedair awr ar hugain ar rai pobl gydag anghenion cymhleth (yn y gymuned a gwasanaethau preswyl / cartref nyrsio tymor hir).

Yn ganolog i'r agenda trawsnewid bydd raid cael agwedd ragweithiol i adeiladu cymunedau cryf ac annibynnol gan ddwyn ynghyd y gwahanol strategaethau a chynlluniau sydd eisoes yn bodoli (e.e. Teleofal / Goriadau Diogel/ Codi Ymwybyddiaeth) er mwyn cefnogi mwy a mwy o bobl yn eu cartrefi / eu cymunedau eu hunain.

Ein Hamcanion Gwella 2013/14

Blaenoriaeth Datblygu	Amcanion Gwella
<i>Bydd pob oedolyn sy'n cael cefnogaeth, p'run ai gan wasanaethau statudol neu ei fod yn ei ariannu ei hun, yn cael dewis a rheolaeth dros fath y gefnogaeth honno ym mhob man y bydd yn byw</i>	Trawsnewid gofal cymdeithasol i oedolion – gwasanaethau pobl hŷn – trwy fwrw ymlaen gyda'n Rhaglen Trawsnewid ar gyfer pobl hŷn – gan roi blaenoriaeth benodol i gryfhau gwasanaethau cymunedol lle ceir mwy o ddewis a llety ar gael i Bobl Hŷn ym Môn (Mawrth 2016)
	Gwella Dewis o ran Llety – Gostwng dibyniaeth ar ofal preswyl tymor hir a chynyddu dewisiadau ynghylch llety sydd ar gael i Bobl Hŷn ym Môn
<i>Bydd oedolion a'u gofalwyr yn medru cael mynediad i wasanaethau gofal a chefnogi yn y tymor byr a chanolig, gyda faint o'r gwasanaeth sydd ar gael yn dibynnu ar yr amser, y lle a'r pris</i>	<i>Mae gwybodaeth a chyngor parod a hawdd eu deall am wasanaethau Pobl Hŷn ar gael ac rydym wedi sicrhau bod gennym bwyntiau gwybodaeth effeithiol ar draws yr ynys (Mehefin 2014)</i>
	<i>Ailalluogi - adolygu'r gwasanaeth ailalluogi cyfredol i gefnogi pobl sydd wedi cael salwch tymor byr i gadw eu hannibyniaeth</i>
	<i>Byddwn yn cwblhau'r adolygiad o'r gwasanaethau eiriolaeth cyfredol</i>
	<i>Sefydlu Gwasanaeth Caffael / Broceriaeth sydd â'r gallu i brynu gwasanaethau Pobl Hŷn yn ôl y</i>

	<p><i>gofyn ac sy'n dangos gwerth am arian (Mawrth 2014)</i></p> <p><i>Cefnogi Pobl gyda Dementia – Er mwyn cwrdd â mwy o alw, bydd Gwasanaethau Oedolion yn datblygu mwy ar ei wasanaethau Dementia yn y gymuned iddynt gynnwys gofal dydd arbenigol a gofal pedair awr ar hugain y dydd gan gynhalwyr (Rhagfyr 2014)</i></p> <p><i>Cynnal adolygiad o wasanaethau anabledau dysgu ar y cyd gyda phartneriaid (defnyddwyr / gofalwyr, y Bwrdd Iechyd a'r Gwasanaethau Tai) gan gynnwys adolygu'r atodlen gyfraddau gyfredol ar gyfer Gofal Cartref yng nghyswllt Anabled Dysgu gyda'n darparwyr</i></p> <p><i>Egluro'r bwriadau a'r blaenoriaethau comisiynu ar draws sbectwm y gwasanaethau oedolion gan sicrhau strategaethau comisiynu sy'n gyfoes ac sy'n galluogi'r gwasanaeth i fod mewn lle da i ymateb i ofynion Mesur Gwasanaethau Cymdeithasol a Lles (Cymru) 2013</i></p>
<p><i>Bod â systemau yn eu lle i sicrhau y caiff oedolion eu diogelu rhag niwed a chamdriniaeth lle bynnag y bo'n bosib a chael cefnogaeth a gwarchodaeth amserol sydd yn cydymffurfio gyda'r Polisi a'r Cyfarwyddyd Cenedlaethol</i></p>	<p><i>Byddwn yn gweithio y tu mewn i Fwrdd Cysgodol Diogelu Oedolion Gogledd-orllewin Cymru (sydd newydd ei sefydlu) er mwyn datblygu mwy ar fframwaith diogelu isranbarthol sy'n cydymffurfio gyda gofynion Mesur Gwasanaethau Cymdeithasol a Lles (Cymru) 2013</i></p>
<p><i>Byddwn yn sicrhau bod ymyrraeth gynnar, ailalluogi ac atal yn ganolog i'n Gweledigaeth a byddwn yn sicrhau bod dinasyddion yn gallu defnyddio gwasanaethau ac adnoddau cymunedol cyffredinol</i></p>	<p><i>Ymgysylltu eto gyda defnyddwyr / gofalwyr, dinasyddion, partneriaid a rhanddeiliaid eraill ynghylch gweledigaeth ein gwasanaeth sy'n datblygu</i></p>
<p><i>Trwy weithio ar y cyd gydag Iechyd a'r Trydydd Sector, ein nod fydd gwella gwasanaethau cyhoeddus trwy gael mwy o</i></p>	<p><i>Bwrdd Iechyd Prifysgol Betsi Cadwaladr yw ein partner. Yn unol â bwriadau Llywodraeth Cymru byddwn yn gweithio tuag at sefydlu'r seiliau ar gyfer Gwasanaeth Gofal Cymdeithasol ac Iechyd Integredig. Bydd y rhaglen yn cael effaith ar sut y caiff gwasanaethau eu darparu, lle</i></p>

<i>effeithiolrwydd a chydweithio</i>	<i>caiff gwasanaethau eu darparu a bydd hyn yn cael effaith ar wasanaethau'r Bwrdd Iechyd hwn. Mae'n hanfodol gwneud y mwyaf o gyfleoedd i weithio ar y cyd.</i>
	<i>Negodi Cytundeb Adran33 gyda'r Bwrdd Iechyd yn cynnal ein Storfa Offer Cymunedol Integredig (menter ar y cyd rhwng Gwynedd, Môn, Conwy a'r Bwrdd Iechyd) – erbyn mis Medi 2013</i>
	<i>Adolygu ar y cyd gyda'r Bwrdd Iechyd fframwaith llywodraethu ac atebolrwydd sy'n cynnal gwasanaethau iechyd meddwl y tu mewn i ethos o welliant parhaus. Bydd hyn yn cynnwys edrych ar briodoldeb datblygu cytundeb partneriaeth Adran 33 ffurfiol</i>
	<i>Cyfrannu at arfarniad ar draws Ogledd Cymru o drefniadau Gofal Uwch hyd yn hyn – gan ganolbwyntio'n benodol ar wasanaeth y Bwrdd Iechyd yn lleol a sut y byddwn yn cefnogi datblygu mwy ar Ofal Uwch Môn i osgoi anfon pobl i'r ysbyty - parhaus</i>
	<i>Gweithio tuag at drefniadau i gael Pwynt Mynediad Sengl ar y cyd gyda'r Bwrdd Iechyd fel gweithgaredd prif lif</i>
	<i>Ar y cyd gyda Chyngor Gwynedd a'r Bwrdd Iechyd werthuso ein trefniadau cyfredol ynghylch gwaith cymdeithasol mewn ysbytai</i>
	<i>Byddwn yn hyrwyddo gwaith ymgysylltu ac ymgynghori gyda'r Trydydd Sector trwy'r Grŵp Cyswllt Sector Gwirfoddol sy'n cwrdd yn chwarterol ac sy'n cynnwys cynrychiolaeth o'r Cyngor, Bwrdd Iechyd Prifysgol Betsi Cadwaladr a Medrwn Môn. Byddwn yn datblygu fforymau comisiynu a chaffael gyda darparwyr i hyrwyddo ymgysylltu, ymgynghori a chyd-gynhyrchu</i>

Mesur ein Llwyddiant

Cyfeirnod	Teitl	Allbwn12/13	Mewnbwn 13/14
SCA/002a	Cyfradd y bobl hŷn (65 blwydd oed neu'n hŷn) a gefnogir yn y gymuned fesul 1,000 poblogaeth ac sy'n 65 blwydd oed neu'n hŷn ar 31 Mawrth	58.94	55.00
SCA/002b	Cyfradd y bobl hŷn (65 blwydd oed neu'n hŷn) y mae'r awdurdod yn eu cefnogi yn y gymuned fesul 1,000 poblogaeth ac sy'n 65 blwydd oed neu'n hŷn ar 31 Mawrth	21.93	20.00
SCA/003	% y cleientiaid, yn y grwpiau oed a ganlyn, a gefnogir yn y gymuned yn ystod y flwyddyn: a) 18-64; b) 65+	93.91 80.83	94.0 81.0
SCA/020	% y cleientiaid sy'n oedolion ac a gefnogir yn y Gymuned trwy gydol y flwyddyn.	84.22	85.0
SCA/019	Canran y cyfeiriadau gwarchod oedolion a gwblhawyd lle rheolwyd y risg	92.78	95.0
SCA/001	Cyfradd y trosglwyddiadau gofal a ohiriwyd am resymau gofal cymdeithasol fesul 1,000 poblogaeth 75 mlwydd oed neu'n hŷn	2.53	1.75
SCA/018a	Canran gofalwyr i oedolion a gynigiwyd asesiad neu adolygiad o'u hanghenion yn eu rhinwedd eu hunain yn ystod y flwyddyn	81.73	85.0
SCA/018b	Canran gofalwyr i oedolion a gafodd asesiad neu adolygiad o'u hanghenion yn eu rhinwedd eu hunain yn ystod y flwyddyn	75.00	85.0
SCA/018c	Canran gofalwyr i oedolion a gafodd eu hasesu neu eu hailasesu yn eu rhinwedd eu hunain yn ystod y flwyddyn ac a gafodd wasanaeth	72.00	75.0

DRAFT

This page is intentionally left blank

CYNGOR SIR YNYS MÔN	
ADRODDIAD I:	Pwyllgor Sgriwtini Corfforaethol
DYDDIAD:	28 Hydref, 2013
TEITL YR ADRODDIAD:	Gofalwyr Anffurfiol mewn perthynas ag oedolion – Bwriadau Comisiynu Lleol a Blaenoriaethau
PWRPAS YR ADRODDIAD:	Ceisio safbwyntiau ynglŷn â'r bwriadau comisiynu arfaethedig a'r blaenoriaethau fel sail i'n Strategaeth Comisiynu Gofalwyr sy'n esblygu.
SWYDDOG CYSWLLT:	Brian Jones, Cydlynnydd Strategaeth Pobl Hŷn
ADRODDIAD GAN:	Anwen Davies, Pennaeth Gwasanaethau Oedolion
CYFARWYDDWR CORFFORAETHOL:	Gwen Carrington, Cyfarwyddwr Cymuned

1.0 CEFNDIR/CYD-DESTUN

1.1 Pwy sy'n Ofalwr?

Gall gofalwr fod yn unrhyw un o unrhyw oed, sy'n darparu gofal a chefnogaeth yn ddi-dâl i berthynas, ffrind neu gymydog sydd yn anabl, yn gorfforol neu'n feddyliol wael, neu sy'n cael ei effeithio gan gamddefnyddio deunyddiau¹.

(Strategaeth Gofalwyr Llywodraeth Cymru 2013)

Mae rhai o nodweddion gofalwyr anffurfiol yn cael eu crynhoi yn **Atodiad 1** yr adroddiad hwn.

Ni ddylid drysu rhwng gofalwr a rhywun sy'n weithiwr gofal neu'n gymhorthydd gofal.

2.0 TRAFODAETH

2.1 Paham fod gofalwyr angen cefnogaeth?

- Gall gwneud rôl ofalu olygu wynebu bywyd o dlodi, unigedd, rhwystredigaeth, iechyd gwael ac iselder.
- Mae llawer o ofalwyr yn rhoi i fyny incwm, rhagolygon gwaith yn y dyfodol a hawliau pensiwn i ddod yn ofalwr.
- Mae llawer o ofalwyr hefyd yn gweithio y tu allan i'r cartref ac yn ceisio cynnal eu swyddi yr un pryd â'u cyfrifoldebau fel gofalwyr.

¹ Mae Gofalwyr Adfywio Strategaeth Cymru yn darparu fframwaith y gall asiantaethau ledled Cymru weithio gyda'i gilydd i ddarparu gwasanaethau a chymorth i Ofalwyr.

- Mae'r rhan fwyaf o'r gofalwyr yn ymdrechu ar eu pennau eu hunain heb wybod bod help ar gael iddynt.
- Fe ddywed gofalwyr bod mynediad i wybodaeth, cefnogaeth ariannol a sail thoriadau oddi wrth ofalu yn hanfodol iddynt allu rheoli'r effaith a gaiff gofalu ar eu bywydau.
- I atal effeithiau niweidiol ar y teulu ehangach (yn cynnwys plant eraill a brodyr/chwirydd) oherwydd galwadau gofalu.

2.2 Gweledigaeth

Mae'n debyg y bydd yna:

- Gynnydd sylweddol mewn gofalwyr hŷn yn edrych ar ôl gwr/gwraig neu bartner.
- Nifer sylweddol o oedolion o oed gweithio yn ymdrechu'n galed i gefnogi rhieni tra'n gwneud swydd arall.
- Gofalwyr o bob oed yn y rôl ofalu am gyfnodau hirach o amser
- Mwy o ofalwyr sy'n rhieni yn edrych ar ôl plentyn gydag anghenion dwys iawn am flynyddoedd.
- Mwy o rieni plentyn sy'n oedolyn gydag anabledd yn gofalu amdanynt ymhell i'w hwythdegau a nawdegau.

Y weledigaeth i ofalwyr ym Môn yw: - **Cymdeithas lle mae gofalwyr o bob oed nad ydynt yn derbyn tâl, yn cael eu cydnabod, a'u gwerthfawrogi a'u cefnogi.**

Er mwyn cyflawni'r weledigaeth bydd angen cael cyfranogiad gofalwyr, cymunedau a sefydliadau. Y canlyniadau fydd yn dilyn o'r strategaeth yw :

- Dim rhagdybiaeth o gwbl yn cael ei gwneud ynglŷn â chapasiti neu barodrwydd y gofalwyr i gymryd cyfrifoldeb i barhau i ofalu.
- Gofalwyr yn cael eu parchu fel partneriaid gofal arbenigol y bydd iddynt fynediad i wasanaethau integredig a phersonol y maent eu hangen i'w cefnogi hwy yn y rôl o ofalu.
- Bydd gofalwyr yn gallu cael bywyd y tu allan i'w rôl ofalu.
- Bydd gofalwyr yn cael eu cefnogi fel nad ydynt yn gorfod wynebu caledi ariannol oherwydd eu rôl ofalu.
- Bydd gofalwyr yn cael eu cefnogi i barhau'n iach yn feddyliol ac yn gorfforol a chael eu trin gydag urddas.

2.3 Proffil Gofalwyr

2.3.1 Y rôl a chwaraeir gan ofalwyr anffurfiol

Mae'r ugain mlynedd diwethaf wedi gweld llawer mwy o ymwybyddiaeth ymysg y cyhoedd yn gyffredinol, ymysg gwleidyddion a rhai sy'n cynllunio ac yn comisiynu gwasanaeth am y rôl sy'n cael ei chwarae gan ofalwyr di-dâl. Mae yna gydnabyddiaeth fwy o'r angen i gefnogi gofalwyr ac o'r manteision o wneud hynny. Gyda niferoedd cynyddol o bobl hŷn a chynnydd yn y pwysau ar wasanaethau cyhoeddus mae yna fanteision cymdeithasol ac economaidd amlwg o alluogi gofalwyr i barhau yn eu rôl o ofalu.

2.3.2 Gofalwyr yng Nghymru

Roedd Cyfrifiad 2011 yn nodi bod 370,230 o ofalwyr yng Nghymru sy'n darparu cefnogaeth i'w cyfeillion a'u perthnasau. Ers 2001 fe welwyd cynnydd o tua 30,000 yn y rhai sy'n darparu gofal di-dâl yng Nghymru a hynny'n cynrychioli cynnydd o 3% yn y gyfran sy'n darparu gofal. Roedd y twf mewn gofal di-dâl i'w weld uchaf yn y rhai sy'n darparu 50 awr neu fwy o ofal yr wythnos. Yng Nghymru yn 2011, roedd 103,748 o bobl yn disgyn i'r categori hwn.

2.3.3 Gofalwyr ar Ynys Môn.

Cyfanswm poblogaeth Ynys Môn o gyfrifiad 2011 oedd 69,700. **Yn y ffigwr hwn, fe nododd 7,220 o bobl eu hunain fel gofalwyr, sydd yn 10.35% o boblogaeth Ynys Môn**, fodd bynnag, gofalwr sy'n hysbys i'r Adran a Gwasanaeth Cynnal Gofalwyr yn gyfanswm o ychydig o dan 1000 o bobl. Mae hyn yn dangos bod nifer fawr o bobl nad ydynt wedi cael eu hadnabod fel gofalwyr neu sydd ddim yn gweld eu hunain fel gofalwyr anffurfiol. Mae hyn yn amlwg yn un o'r prif flaenoriaethau i nodi a darparu cymorth i'r garfan hon o bobl. Mae dadansoddiad o'r gofalwyr cofrestredig yn dangos bod 62% yn darparu rhwng 1-19 oriau/wythnos, 16% yn darparu rhwng 20-49 oriau/wythnos a 22% yn darparu 50 awr neu fwy yr wythnos.² Fe welir graff o'r proffil hwn isod:

Diagram 1

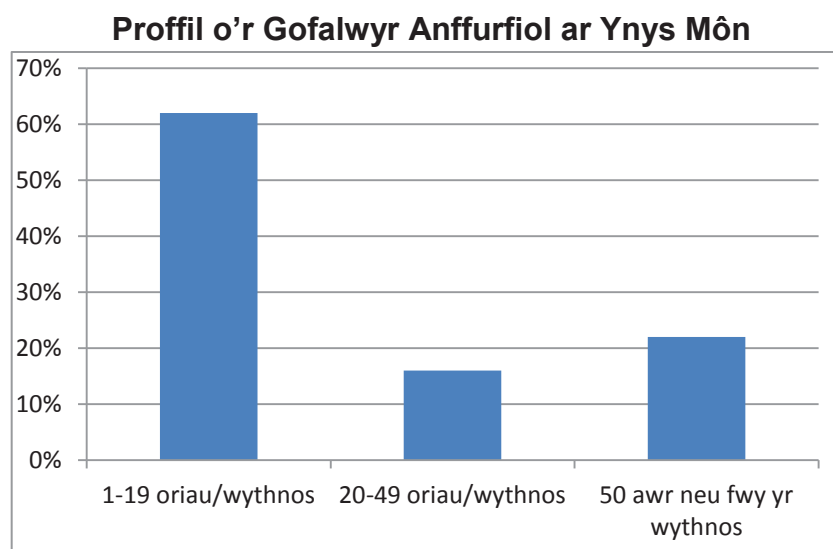

2.4 Sut rydym ni'n Cefnogi Gofalwyr ar hyn o bryd?

2.4.1 Mae'r Tim Gofalwyr yn cefnogi gofalwyr dros 18 oed sy'n cefnogi rhywun dros 18 oed. Mae dau swyddog gofalwyr yn darparu cefnogaeth i ofalwyr. Maent yn cwblhau oddeutu 500 o asesiadau gofalwyr ac adolygiadau y flwyddyn. Mae yn y Gwasanaethau Cymdeithasol gyllideb bwrcasu hyblyg sydd wedi ei hen sefydlu ac sy'n galluogi'r Swyddogion Gofalwyr i ymateb i anghenion gofalwyr mewn ffordd arloesol a hyblyg.

2.4.2 Mae ein cefnogaeth leol, ein harferion a'n peirianwaith i ofalwyr anffurfiol yn amlochrog:-

² Cyfleuster lawrlwytho lluosog yw Daffodil i fonitro rhagamcanion yn yr angen am wasanaethau gofal yng Nghymru. Mae'r cyfleuster yn cael ei gyllido gan Lywodraeth Cymru a'i letya gan Gymdeithas Llywodraeth Leol Cymru.

- Mae'r gefnogaeth a ddarperir i ofalwyr yn ymwneud ag ystod eang o wasanaethau ac adnoddau. Tra bod rhai gwasanaethau'n cael eu darparu'n uniongyrchol i ofalwyr, mae gwasanaethau eraill yn cael eu darparu i'r person sydd ag anghenion cefnogi ac fe ddylai fod o fudd i ofalwyr trwy leihau'r effaith o ofalu ac/neu y nifer o oriau y maent yn darparu gofal.
- Mae arferion asesu a rheoli gofal yn cymryd anghenion gofalwyr i ystyriaeth pan fo anghenion pobl ag anghenion gofal a chefnogaeth yn cael eu hasesu.
- Un nod allweddol yw atgyfnerthu os yw gofalwyr i'w cydnabod a'u cefnogi fel partneriaid mewn gofal, fe ddylid ymgynghori â hwy pan fo anghenion y sawl y gofelir amdano yn cael eu hasesu a chynlluniau gofal yn cael eu llunio neu eu hadolygu.
- Mae'r gefnogaeth uniongyrchol a ddarperir i ofalwyr yn cynnwys cyngor a gwybodaeth, cyngor ariannol ac am fudd-daliadau, hyfforddiant gofalwr, datblygiad personol ac adeiladu capasiti, cefnogaeth emosiynol a chwmsela a seibiant byr oddi wrth ofalu. Cefnogir gofalwyr hefyd i ymgysylltu gydag asiantaethau sy'n cefnogi gofalwyr i gael hyfforddiant, cyfleon am addysg a chyflogaeth.
- Mae'n bwysig hefyd bod gan ofalwyr fynediad i wasanaethau cynhwysol fel tai, cludiant, dysgu gydol oes a chyfleon diwylliannol a hamdden a chefnogaeth o fewn ac i mewn i waith, addysg a hyfforddiant.

2.5 Pa mor dda ydym ni yn perfformio?

Mae'r maes hwn o'n busnes awdurdod lleol yn destun un o'r dangosyddion perfformiad allweddol sy'n sylfaenol i fframwaith mesur perfformiad Llywodraeth Cymru o safbwynt gofal cymdeithasol i oedolion.

- Mae asesu a chefnogi gofalwyr annffurfiol yn bwysig i ni. Yn ystod 2012/13 cafodd 81.7% (10% yn fwy na 2011/12) o ofalwyr annffurfiol i oedolion gynnig asesiad neu adolygiad o'u hanghenion (o gymharu gyda'r cyfartaledd cenedlaethol yng Nghymru o 86.8% yn ystod 2012/13).

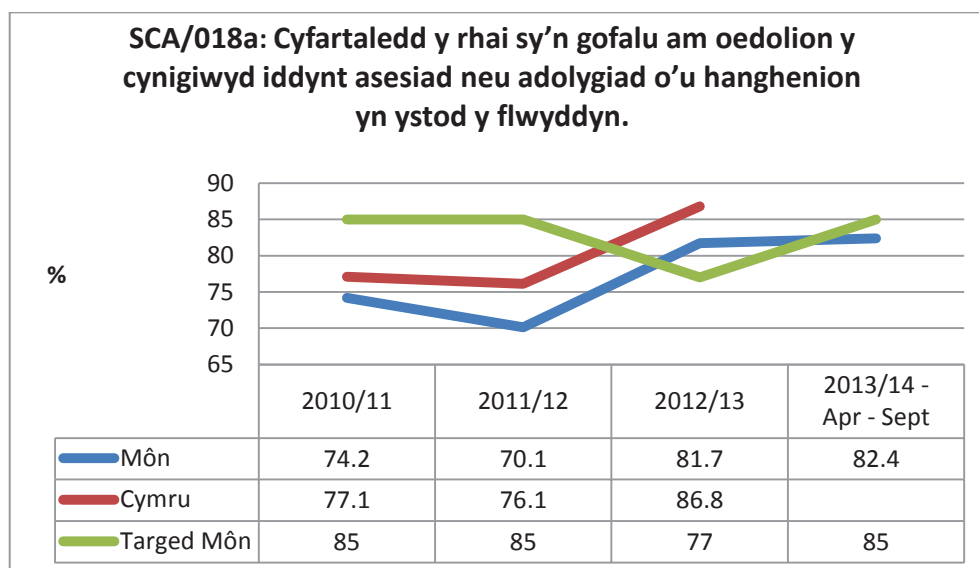

- Aseswyd 75% o ofalwyr y cynigiwyd asesiad iddynt sydd ychydig yn is na'r flwyddyn flaenorol. Er hynny, rydym yn parhau i fod yn llawer gwell na'r cyfartaledd cenedlaethol (38.7% yn ystod 2012/13). Mae ein dadansoddiad lleol

o'r data yn dod i gasgliad bod y lleihad hwn mewn perfformiad wedi digwydd yn ystod chwarter 4 y flwyddyn ddiwethaf ac mai'r rheswm pennaf am hynny oedd absenoldeb salwch tymor hir.

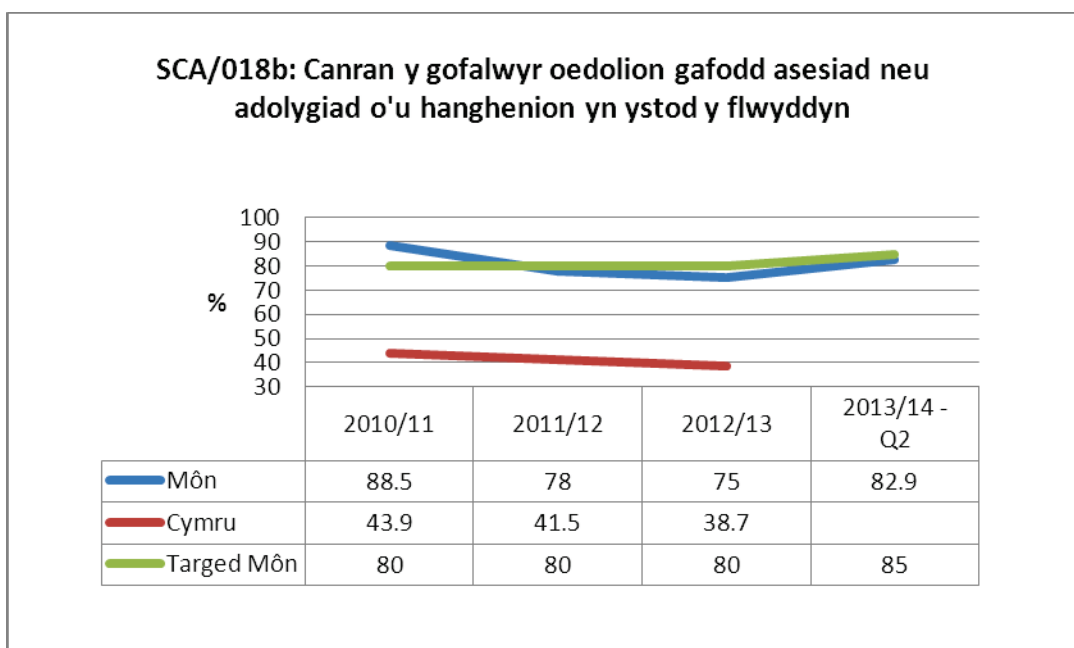

- Cafodd 72% o ofalwyr anffurfiol a aseswyd neu a ailaseswyd wasanaeth oedd fwy neu lai yn adlewyrchu lefelau perfformiad y flwyddyn flaenorol ac yn sylweddol uwch na'r cyfartaledd cenedlaethol (62.8% yn 2012/13).

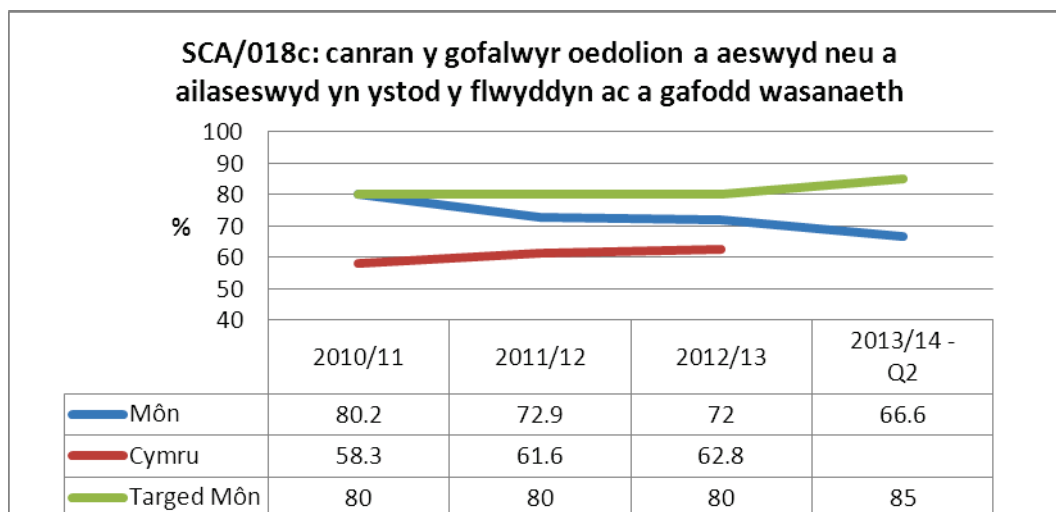

Mae ein siwrne wella dros y cyfnod sydd i ddod yn destun adroddiad ar wahân i'r cyfarfod hwn o'r Pwyllgor Sgriwtini gyda'r teitl Perfformiad Gwasanaethau Oedolion – Chwarter 1.

Rydym wedi parhau i weld tystiolaeth o'n buddsoddiad a'n cefnogaeth i ofalwyr ar draws yr holl grwpiau defnyddwyr ac yr ydym yn ceisio sicrhau bod gofalwyr yn cael cyfleon i ymgysylltu mewn gweithgareddau ystyrlon y tu allan i'w rôl ofalu. Un maes sydd yn werth ei grybwyll yn arbennig yw ein hymdrech i sicrhau ymgysylltiad mwy ystyrlon i ofalwyr fel hyfforddwyr a rhai'n cyfranogi mewn hyfforddiant. Bu cydnabod

rôl arbenigol a gwerthfawr gofalwyr yn hwyluso darparu eu negeseuon pwerus i'n grwpiau staff yn flaenoriaeth i ni.

2.6 Deddfwriaeth

Mae yna lawer o ddeddfau sy'n gosod dyletswydd ar Awdurdodau Lleol a'r Gwasanaeth Iechyd i ddarparu cefnogaeth o ansawdd dda i ofalwyr. Y diweddaraf yw'r **Strategaeth Gofalwyr Newydd i Gymru**¹. Mae'r strategaeth yn darparu fframwaith cydlynus, fel y gall asiantaethau ar draws Cymru weithio gyda'i gilydd i ddarparu gwasanaethau a chefnogaeth i ofalwyr.

Mae'r meysydd blaenoriaeth allweddol yn y strategaeth yn cynnwys :

- Gofal Iechyd a Chymdeithasol
- Gwybodaeth, adnabod ac ymgynghori
- Gofalwyr ifanc a gofalwyr oedolion ifanc
- Cefnogaeth a bywyd y tu allan i'r rôl ofalu

Mae'r prif fframweithiau cyfreithiol eraill yn cael ei grynhoi yn **Atodiad 2**

2.7 Pencampwr Gofalwyr (Aelod Etholedig)

Yn ddiweddar mae'r Awdurdod Lleol wedi penodi Pencampwr Gofalwyr – y Cynghorydd Llinos Medi Huws. Bydd y Pencampwr Gofalwyr yn:

- Arwain Strategaeth Gofalwyr amlasiantaeth effeithiol fel sydd ei angen o dan y Mesur Strategaethau Gofalwyr (Cymru) 2010.
- Cynrychioli'r Awdurdod pan fo angen i hyrwyddo materion gofalwyr ar lefel leol a hwyluso gweithio ar y cyd rhwng adrannau'r Cyngor er mwyn cynnig cefnogaeth i ofalwyr.
- Sicrhau bod gan ofalwyr fynediad rhwydd i ffyrdd lle gallant gael eu clywed pan fo'r Awdurdod yn gwneud cynlluniau ynglyn â chomisiynu a datblygu gwasanaeth a hyfforddi staff. Yn arbennig, sicrhau y gallant gymryd rhan yn y broses sgrwtini a bod y Cabinet yn clywed safbwyntiau gofalwyr ynglyn â chynnydd ac/neu adolygiadau o'r Strategaeth Ofalwyr.

2.8 Bwrdd Partneriaeth Gofalwyr

Mae Bwrdd Partneriaeth Gofalwyr wedi'i sefydlu ac ar hyn o bryd mae'n cael ei gadeirio gan Cynnal Gofalwyr. Mae'r aelodaeth yn cynnwys Gwasanaethau Cymdeithasol a'r Eiriolydd Gofalwyr, sefydliadau trydydd sector sy'n darparu gwasaneth i ofalwyr a chynrychiolwyr gofalwyr sy'n darparu llais i ofalwyr. Pwrpas y Bwrdd Partneriaeth yw:

- Rhannu gwybodaeth a chryfhau cysylltiadau rhwng yr holl sefydliadau sy'n darparu gwasanaeth i ofalwyr.
- Sicrhau bod gwasanaethau i ofalwyr yn cael eu cynllunio'n effeithiol, eu darparu a'u hadolygu a sicrhau bod y defnydd gorau'n cael ei wneud o'r adnoddau sydd ar gael.
- Gosod cyfeiriad strategol ar gyfer gwasanaethau i oedolion ym Môn mewn ymateb i angen lleol ac mewn ymateb i bolisiau lleol a chenedlaethol a fframweithiau strategol.

2.9 Beth y mae Gofalwyr yn ei ddweud y maent ei eisiau

Mae gofalwyr ym Môn yn gyson wedi dwed mai'r peth pwysicaf y maent ei angen yw cefnogaeth ddibynadwy o ansawdd dda i'r bobl y maent yn gofalu amdanynt, a digon ohono i'w galluogi i gael cyfleon iddynt eu hunain. Er mwyn gallu gwneud eu rôl ofalu, mae pobl wedi dwed mai'r hyn sy'n bwysig iddynt hwy yw:

- Cydnabyddiaeth a pharch
- Gwybodaeth a chyingor
- Asesiadau clir a hygyrch o'u hangen
- Cyfleon i gael seibiant o'r rôl ofalu
- Datblygu mwy o wasanaethau ysbaid.

2.10 Tuag at Strategaeth Gomisiynu

2.10.1 Bydd gofalwyr yn rhan o'r gwaith o ddatblygu Strategaeth ar gyfer Gofalwyr a bydd hyn yn bwydo i mewn i strategaeth gomisiynu'r Awdurdod Lleol. Mae 'Cynnal Gofalwyr' wedi anfon holiaduron i oddeutu 900 o ofalwyr sydd wedi cofrestru gyda nhw a rhoddwyd holiadur ar-lein hefyd ar wefan y Cyngor. Mae aseswyr gofalwyr hefyd wedi casglu gwybodaeth am faterion mewn perthynas â gofalwyr. Yn ogystal, defnyddiwyd tystiolaeth ystadegol o waith ymchwil cenedlaethol a wnaed gan Carers UK ac Ymddiriedolaeth y Dywysoges Frenhinol i Ofalwyr. Roedd cyfrifiad 2011 hefyd yn gofyn i bobl am eu swyddogaethau gofalu. Rydym wedi defnyddio'r holl wybodaeth sydd ar gael i edrych ar yr hyn y mae pobl ei angen a datblygu dewis o wasanaethau i sicrhau'r canlyniad gorau ar gyfer Gofalwyr fel y gellir eu cefnogi yn eu swyddogaethau gofalu.

2.10.2 Blaenoriaethau Strategol Ynys Môn

- Integreiddio Strategaeth Gofalwyr Ynys Môn i'n cynlluniau gwasanaeth a chomisiynu.
- Hyrwyddo iechyd a lles gofalwyr.
- Hyrwyddo hawliau gofalwyr i dderbyn asesiad ar wahân o'u hanghenion.
- Hyrwyddo gwaith i adnabod anghenion gofalwyr yn fuan fel eu bod yn cael gwasanaethau cefnogaeth priodol ac amserol.
- Datblygu llwybrau cyfeirio effeithiol ac effeithlon.
- Parhau i ddatblygu ystod o wasanaethau cefnogaeth mewn partneriaeth gydag Iechyd a'r 3^{ydd} Sector i roi seibiant gwirioneddol i ofalwyr i'w galluogi i barhau yn eu swyddogaethau gofalu.
- Parhau i ddatblygu gwasanaethau gwybodaeth a chyingor fel ffordd o gefnogi gofalwyr.

- Parhau i hyrwyddo'r ystod o wasanaethau gofal ysbaid sydd ar gael i gynorthwyo gofalwyr.
- Cefnogi cyfleon i alluogi gofalwyr i barhau mewn cyflogaeth neu ddychwelyd i'r gwaith.
- Parhau i ddatblygu gwasanaethau cymorth a chyfleon adloniant cymdeithasol i wella ansawdd bywyd gofalwyr.
- Cefnogi gofalwyr gyda chynngor ariannol da.
- Datblygu datrysiadau tai hyblyg.
- Nodi a chytuno trefniadau rheoli perffomiad, polisïau a gweithdrefnau cefnogol.

Bydd y Gwasanaethau Cymdeithasol yn datblygu strategaeth gomisiynu ar gyfer gofalwyr dros y misoedd nesaf – i'w hystyried a'i chymeradwyo gan yr Uwch Dîm Arweinyddiaeth (UDA) a'r Pwyllgor Gwaith yn gynnar yn y Flwyddyn Newydd.

Mae Cynllun Gwella amlinellol ar gyfer y tymor canol wedi ei ddatblygu **(ATODIAD 3)** fel sail ar gyfer trafodaeth a chymeradwyaeth gan y Bwrdd Partneriaeth Gofalwyr a'r Awdurdod Lleol.

3.0 ARGYMHELLION

Gofynnir i'r Pwyllgor Sgrïwtini Corfforaethol ddod i farn ynghylch:-

- 3.1 Y weledigaeth arfaethedig sy'n sail ar gyfer ein cefnogaeth i Ofalwyr Anffurfiol (paragraff 2.2 uchod)
- 3.2 Perfformiad Lleol yn erbyn y Fframwaith Perfformio Cenedlaethol (paragraff 2.5 uchod)
- 3.3 Y blaenoriaethau strategol arfaethedig ar gyfer Ynys Môn (paragraff 2.10 uchod)
- 3.4 Y Cynllun Gwella amlinellol ar gyfer y tymor canol **(ATODIAD 3)**

Rhai Nodweddion Gofalwyr Anffurfiol

- Mae llawer o Ofalwyr yn byw yn yr un cartref â'r sawl y maent yn gofalu amdanynt. Mae eraill yn byw'n gyfagos ac yn ymweld yn rheolaidd. Mae rhai yn byw cryn bellter i ffwrdd ac yn ymweld yn wythnosol neu'n fisol. Mae rhai yn rhoi gofal am gyfnod cyfyngedig neu fel rhan o rwydwaith anffurfiol o gefnogaeth i'r teulu. Mae rhai yn gofalu am fwy nag un person. Yn aml mae gofalu yn cael effaith ar y teulu cyfan, nid dim ond ar un person, ac nid oes ffasiwn beth â Gofalydd nodweddiadol.
- Pobl yw gofalwyr nad ydynt efallai yn gweld eu hunain fel Gofalwyr, ond sy'n gweld eu hunain fel rhiant, plentyn, gwraig, gŵr, partner, ffrind neu gymydog. Mae amgylchiadau gofalwyr yn amrywio'n fawr iawn, fel sy'n wir am y math o gefnogaeth a gynigir ganddynt, a all fod yn gefnogaeth ymarferol, emosiynol neu ariannol. Er enghraifft, gall Gofalwyr sy'n cynorthwyo rhywun sydd â phroblem iechyd meddwl cyfnewidiol roi cymorth emosiynol. Gall rhywun sy'n gofalu am unigolyn sy'n sâl, yn anabl neu'n fregus roi gofal personol (h.y. cymorth gydag ymolchi) a chynorthwyo gyda thasgau ymarferol.
- Gall bod yn ofalydd ddigwydd yn raddol neu dros nos. Er enghraifft, gall rhywun fynd yn ofalydd heb unrhyw rybudd o gwbl pan fo partner wedi cael damwain car neu strôc. Mae rhai pobl yn symud i swyddogaethau gofalu yn fwy graddol pan fo iechyd perthynas yn dirywio dros amser, rhywbeth y maent yn ei weld fel rhan annatod o fywyd teuluol. Nid ydynt yn sylweddoli eu bod yn ymgymryd fwyfwy â swyddogaethau gofalu wrth i'r sawl y maent yn gofalu amdanynt fod angen mwy a mwy o gefnogaeth. Nid yw pobl yn sylweddoli pob amser eu bod wedi ymgymryd â mwy a mwy o gyfrifoldebau gofalu a bod ganddynt hawl i gael cymorth fel Gofalwyr. Mae'r angen i gefnogi Gofalwyr nad oes ganddynt gyfrifoldeb gofalu mwyach yr un mor bwysig. Yn aml iawn mae'r bobl hyn wedi colli anwyliaid ar ôl blynyddoedd o ofalu amdanynt a byddant angen cefnogaeth a chwnsela neu gyngor ynghylch gyrfaoedd/cyfleon dysgu.
- Mae llawer o Ofalwyr yn gweithio hefyd, neu'n mynd i'r ysgol neu'n magu eu teuluoedd eu hunain. Yn ogystal â gofalu, efallai bod Gofalwyr hefyd yn gorfod delio gydag heriau eraill yn eu bywydau, er enghraifft, efallai bod ganddynt anabledd eu hunain neu efallai eu bod yn gofalu am riant neu rywun gyda phroblemau iechyd meddwl. Efallai eu bod yn ceisio cydbwyso galwadau gwaith, astudio a gofalu. Nid oes raid i'r Gofalwyr fyw gyda'r sawl y maent yn gofalu amdanynt i gael eu hystyried yn Ofalwyr ac mae'r gofal a roddir ganddynt yn ddi-dâl. Mae Gofalwyr yn grŵp amrywiol o bobl ac mae ganddynt anghenion gwahanol a galwadau gwahanol ar eu hamser. Mae Gofalwyr yn dod o bob rhan o'r gymdeithas; gallant fod o unrhyw oed, yn wrywod neu'n fenywod, neu ddod o unrhyw ddiwylliant.

Prif Fframweithiau Cyfreithiol Eraill – Gofalwyr Anffurfiol

Mae **Mesur Gwasanaethau Cymdeithasol a Lles (Cymru) 2013** yn ddeddfwriaeth newydd a fydd, ymysg pethau eraill, yn rhoi dyletswydd ar yr Awdurdod Lleol i asesu anghenion gofalwyr am gymorth os yw'n ymddangos i'r awdurdod y gall bod ganddynt anghenion cefnogaeth.

Mae Deddf Cydraddoldeb 2010 yn gwarchod gofalwyr os ydynt yn cael gwasanaeth gwaeth na rhywun sydd ddim yn gofalu am berson anabl. Mae hefyd yn gwarchod gofalwyr sy'n cael eu rhwystro rhag defnyddio gwasanaeth neu sydd ddim yn cael eu hannog i ddefnyddio gwasanaeth oherwydd eu bod yn gofalu am berson anabl.

Fframwaith Gwasanaeth Cenedlaethol Pobl Hŷn (Llywodraeth Cynulliad Cymru 2006), mae'r fframwaith hwn yn argymhell cynnwys gofalwyr yn y broses Asesu Unedig a rhoi'r wybodaeth ddiweddaraf iddynt.

Law yn Llaw at Iechyd (Llywodraeth Cymru 2011), mae'r weledigaeth bum mlynedd hon ar gyfer y GIG yng Nghymru yn pwysleisio pwysigrwydd defnyddio'r 3^{ydd} sector i gynorthwyo gofalwyr.

Cynllun Gwella Amlinellol ar gyfer y Tymor Canol – Cefnogi Gofalwyr Anffurfiol

<p>Nodau Strategol</p> <p>Gwybodaeth, Adnabod ac Ymgynghori.</p>	<p>Camau Gweithredu</p>	<p>Dangosydd Perfformiad</p>	<p>Bwriadau Comisiynu</p>
<p>Hyrwyddo darparu gwasanaethau cynghori a gwybodaeth i gefnogi gofalwyr.</p>	<ul style="list-style-type: none"> • Gweithio i gynhyrchu pecyn gwybodaeth sy'n rhoi'r wybodaeth y mae gofalwyr ei hangen ac sy'n hawdd i'w deall, gan wneud y cysylltiadau angenrheidiol rhwng gwasanaethau a dweud wrth ofalwyr faint y bydd y gwasanaeth yn ei gostio. • Sicrhau bod yr holl Ofalwyr yn cael cynnig asesiad o'u hanghenion eu hunain. • Gweithio mewn partneriaeth gyda darparwyr 3^{ydd} sector i ddatblygu gwasanaethau yn unol â'r bwriadau comisiynu a'r ddogfen bwriadau'r gwasanaeth • Sefydlu fforwm Gofalwyr ac ystod o grwpiau cefnogaeth gan gymheiriaid, gan feithrin rôl "gofalwyr arbenigol" i roi cyfleon i rannu profiadau (cyfeiriad i gefnogi gofalwyr am bobl sydd â dementia). 	<p>Nifer y Gofalwyr sy'n cael pecynnau gwybodaeth a chefnogaeth trwy wahanol wasanaethau.</p> <p>Nifer y gofalwyr y cynigiwyd asesiad iddynt o'u hanghenion eu hunain.</p>	<p>Cryfhau trefniadau gyda 'Cynnal Gofalwyr' i ddatblygu model canolbwynt gofalwyr i roi cyngor a chefnogaeth a gweithio'n agosach gyda gwasanaethau teleofal ac offer cymunedol.</p> <p>Comisiynu ailsefydlu Fforwm Gofalwyr ac ystod o grwpiau cymorth gan gymheiriaid.</p> <p>Comisiynu datblygu pecynnau gwybodaeth i ofalwyr a sicrhau bod mwy o wybodaeth ar gael ar wefannau sefydliadau partner.</p>

<p>Hyrwyddo gwaith i adnabod gofalwyr yn gynnar fel eu bod yn cael gwasanaethau cefnogaeth priodol.</p>	<ul style="list-style-type: none"> • Gwybodaeth ar gael yn rhwydd i'r cyhoedd gan gynnwys ar wefan y Cyngor gyda chysylltiadau i sefydliadau 3^{ydd} sector. • Cael gwared ar y stigma a'r unigedd y gall gofalwyr eu teimlo. • Hyrwyddo rôl Eiriolydd Gofalwyr a datblygu cysylltiadau clir gyda Gofalwyr fel bod y rôl yn cael ei hystyried yn llais ar gyfer Gofalwyr. • Datblygu drafft o Ffurflen hunanasesu ar gyfer Gofalwyr. • Datblygu Siarter Gofalwyr – angen i wasanaethau a gomisiynwyd gytuno i'r siarter a'i harwyddo. • Gweithio gyda Meddygon Teulu a phartneriaid i ddatblygu protocol i adnabod Gofalwyr yn Ynys Môn a datblygu ffyrdd i ddefnyddio'r wybodaeth hon yn well i gefnogi Gofalwyr. • Staff rheng flaen yn gallu adnabod Gofalwyr ac yn ymwybodol o sut i'w 	<p>Grŵp Partneriaeth Gofalwyr i adolygu sut y gellir codi ymwybyddiaeth o faterion gofalwyr fel bod modd torri rhwystrau i lawr.</p> <p>Nifer y Gofalwyr sy'n cysylltu â'r Eiriolydd Gofalwyr.</p> <p>Trafod gyda'r Bwrdd Partneriaeth Gofalwyr.</p> <p>Nifer y Meddygfeydd yn Ynys Môn sydd â chofrestr o Ofalwyr.</p> <p>Hyfforddiant i staff rheng flaen i godi ymwybyddiaeth o Ofalwyr.</p>	<p>Comisiynu Cynnal Gofalwyr i gysylltu gyda Meddygfeydd ac ysbytai i annog cyfeiriadau at wasanaethau statudol ar gyfradd briodol.</p> <p>Ei ymgorffori mewn hyfforddiant cynefino a rhaglenni parhaus - o fewn cyllidebau hyfforddi cyfredol.</p>
--	---	---	---

	cyfeirio am gymorth yn effeithiol ac yn amserol.		
IECHYD A GOFAL CYMDEITHASOL			
Hyrwyddo iechyd a lles Gofalwyr.	<ul style="list-style-type: none"> • Rhaglen archwiliadau iechyd fel cynllun peilot ar gyfer Gofalwyr o fewn y Rhaglen Heneddio'n Dda • Ehangu'r ystod o wasanaethau cefnogaeth hyblyg sydd ar gael gyda'r nos ac ar y penwythnos i roi seibiant i Ofalwyr. • Hyrwyddo hyfforddiant iechyd a lles ar gyfer Gofalwyr drwy amryfal ddarparwyr. • Hyrwyddo argaeledd taliadau uniongyrchol ar gyfer gofalwyr a defnyddwyr gwasanaeth a rhoi cymorth a chefnogaeth i hyrwyddo mynediad i'r cynllun taliadau uniongyrchol a'u helpu i reoli eu pecynnau gofal eu hunain. • Datblygu mecanwaith i sicrhau bod yr holl ofalwyr yn cael cynnig 	<p>Nifer y gofalwyr sy'n derbyn archwiliad iechyd.</p> <p>Nifer y Gofalwyr a gofrestrwyd gyda'r Gwasanaeth Cynnal Gofalwyr.</p> <p>Nifer y gofalwyr sy'n mynychu gweithgareddau hyfforddiant. Nifer y Gofalwyr ar y Rhaglen Gofalwyr Arbenigol.</p> <p>Nifer y Gofalwyr sy'n derbyn taliadau uniongyrchol.</p>	<p>Comisiynu rhaglen archwiliad iechyd ar gyfer gofalwyr.</p> <p>Darparwyr i gynnig ystod o gyfnodau ysbaid mewn gwahanol leoliadau, gan gynnwys cymorth hyblyg gyda'r nos ac ar y penwythnos. Gall cyfleon gynnwys gwyliau Livability ar gyfer gofalwyr a'r sawl y gofelir amdanynt.</p> <p>Comisiynu datblygu rhaglen 'Shared Lives' yn Ynys Môn.</p> <p>Hyrwyddo taliadau uniongyrchol a chyllidebau personol ar gyfer gofalwyr.</p> <p>Comisiynu hyfforddiant iechyd a</p>

	<p>archwiliad/asesiad iechyd blynyddol i nodi eu hanghenion iechyd a gofal cymdeithasol eu hunain.</p> <ul style="list-style-type: none"> • Cynyddu argaeledd a mynediad i wasanaethau cwnsela ar gyfer Gofalwyr. 		<p>lles ar gyfer gofalwyr trwy amryfal ddarparwyr.</p> <p>Comisiynu gwasanaethau cefnogaeth sy'n darparu cefnogaeth wedi ei deilwrio i gwrdd ag anghenion defnyddwyr gwasanaeth a'u gofalwyr a darparu cefnogaeth emosiynol trwy ddrysfa o opsiynau.</p>
<i>Gofalwyr a Chyflogaeth</i>			
Hyrwyddo cyfleon i Ofalwyr aros mewn cyflogaeth neu ddychwelyd i'r gwaith.	<ul style="list-style-type: none"> • Darparu gwasanaethau cefnogaeth. • Darparu cyfleon hyfforddiant galwedigaethol ar gyfer Gofalwyr trwy sefydliadau addysg bellach. • Hyrwyddo gwybodaeth a chynghor ynghylch sut i gynyddu incwm a manteisio ar y budd-daliadau sydd ar gael. • Hyrwyddo mabwysiadu polisi Gofalwyr ymysg pob cyflogwr. 	<p>Nifer y gofalwyr a gyfeiriwyd i asiantaethau cefnogaeth priodol.</p> <p>Nifer y Gofalwyr a gefnogwyd trwy arferion gwaith sy'n cefnogi gofalwyr gan yr holl asiantaethau a phartneriaid statudol.</p>	<p>Comisiynu gwasanaeth cyngori cyfannol i sicrhau bod gofalwyr yn cael cymaint o opsiynau â phosib ar gyfer cynnal eu ffyrdd o fyw tra'n darparu gofal.</p> <p>Sicrhau cymorth i ofalwyr yn y lle gwaith trwy'r Cytundebau Lefel Gwasanaeth cyfredol.</p>

<p><i>Cefnogaeth a Bywyd y tu allan i'r Swyddogaeth Ofalu.</i></p>	<ul style="list-style-type: none"> • Darparu cyfleon cymdeithasol/hamdden ar gyfer Gofalwyr trwy'r 3^{ydd} Sector. • Hyrwyddo cyfleon hyfforddiant ar gyfer gofalwyr mewn partneriaeth gyda darparwyr addysg/hyfforddiant. 	<p>Nifer y gofalwyr a gefnogir i gael at gyfleon cymdeithasol/hamdden.</p> <p>Nifer y gofalwyr sy'n cael cyfleon hyfforddi.</p>	<p>Ymgorffori hyrwyddo cyfleon cymdeithasol/hamdden ar gyfer gofalwyr o fewn cytundebau lefel gwasanaeth cyfredol.</p>
--	--	---	--

This page is intentionally left blank

CYNGOR SIR YNYS MÔN

Pwyllgor:	Pwyllgor Sgriwtini Corfforaethol
Dyddiad:	Hydref 28ain, 2013
Deilydd Porffolio:	Y Cynghorydd Ieuan Williams
Cyfarwyddwr Corfforaethol:	Gwynne Jones
Teitl:	Adroddiad cynnydd y cynllun gweithredu ôl-arolygiad

1 Pwrpas yr Adroddiad

1.1 Diweddarau aelodau ar gynnydd yn erbyn y cynllun gweithredu ôl-arolygiad [CGOA/PIAP]

2 Cefndir

- 2.1 Ym Mai 2012, arweiniodd arolygiad Estyn o wasanaethau addysg yr Awdurdod ar gyfer plant a phobl ifanc at y farn gyffredinol o anfoddhaol ac arweiniodd at osod yr awdurdod mewn mesurau arbennig. Roedd y prif resymau am y penderfyniad anfoddhaol yn cynnwys
- bod safonau ar gyfer plant a phobl ifanc islaw'r hyn y gellid ei ddisgwyl ym mhob cyfnod allweddol;
 - bod cyfraddau presenoldeb mewn ysgolion uwchradd yn annerbyniol o isel;
 - bod y gwasanaeth gwella ysgolion yn annigonol;
 - nad oes digon o gynnydd wedi'i wneud i gynllunio ar gyfer lleoedd mewn ysgolion;
 - nad yw arweinyddiaeth weithredol wrth gyflwyno addysg wedi ysgogi gwelliannau mewn meysydd o danberfformio, ac nid yw ysgolion a swyddogion wedi cael eu dwyn i gyfrif; ac
 - nid yw prosesau cynllunio busnes ac asesu risg wedi bod yn ddigon trylwyr i nodi a mynd i'r afael ag arafwch y cynnydd mewn gwasanaethau addysg ac ysgolion.

Nododd adroddiad Estyn eto bod y gallu i wella hefyd yn anfoddhaol am y rhesymau a ganlyn:

- tanberfformiad hirdymor ar lefel gwasanaeth;
- mae'r camau i ysgogi gwelliant wedi bod yn rhy araf yn y gorffennol i sicrhau arolygwyr y gall gwelliant ddilyn yr arolygiad hwn heb her allanol;
- bod prosesau hunanarfarnu wedi bod yn dameidiog, a chynnydd yn erbyn argymhellion a wnaed mewn arolygiadau blaenorol wedi bod yn gyfyngedig;
- nad yw arweinwyr ysgol wedi cael eu dwyn i gyfrif; a
- bod llinellau atebolrwydd ar lefel gwasanaeth yn aneglur.

Cyflwynodd Estyn yr argymhellion a ganlyn ar gyfer gwella.

- A1 Codi safonau ym mhob cyfnod allweddol a gwneud yn siŵr bod pob dysgwyr a all wneud hynny gyflawni llythrennedd gweithredol erbyn diwedd cyfnod allweddol 2.
- A2 Cynllunio'n fwy effeithiol gyda'r gweithwyr proffesiynol perthnasol i wella cyfraddau presenoldeb ysgolion.
- A3 Sefydlu prosesau cadarn ar gyfer cynllunio busnes, cynllunio prosiectau ac asesu risg i broffesiynoli cyflwyno gwasanaethau addysg yn weithredol.
- A4 Cynllunio effeithlonrwydd gwell wrth ddyrannu adnoddau ar gyfer y Gwasanaeth Dysgu Gydol Oes.
- A5 Sicrhau mwy o drylwyrdd a chysondeb yn y gofynion ar gyfer hunanarfarnu yn weithredol ac yn strategol.
- A6 Cymryd camau i leihau nifer y lleoedd dros ben.
- A7 Ffurfioli a chryfhau systemau rheoli perfformiad a herio perfformiad ysgolion a swyddogion.

- 2.2 Dangosir ymateb yr Awdurdod i'r uchod ar ffurf CGOA/PIAP yn atodiad 1. Tynnir sylw'r aelodau at y ffaith bod y CGOA/PIAP wedi ei gymeradwyo gan Estyn.
- 2.3 Mae'r cynnydd a wnaed yn erbyn y blaenoriaethau a nodwyd yn y CGOA/PIAP wedi eu monitro gan nifer o grwpiau wedi eu lleoli'n fewnol fel y nodwyd isod.
- Pwyllgor Sgriwtini Addysg [cyn etholiad Llywodraeth Leol ym mis Mai].
 - Bwrdd Trawsnewid Addysg a'r Bwrdd Rhagoriaeth Gwasanaeth [ôl-etholiad]
 - Bwrdd Gwella a Chynaliadwyedd
- 2.4 Mae'r Bwrdd Adfer, a sefydlwyd gan y Gweinidog Addysg a Sgiliau yn dilyn canfyddiadau'r arolygiad, hefyd wedi monitro cynnydd y CGOA/PIAP yn eu cyfarfodydd misol.
- 2.5 Datblygwyd cyfundrefn cyfrifiadur-seiliedig [Sycle], ar y cyd â swyddogion o'r Uned Perfformiad, i reoli perfformiad y cynnydd. Mae'r adroddiad o gyfundrefn Sycle yn manylu ar y gweithredu a wnaed a'i effaith ac mae'n ddogfen sylweddol. Cyflwynir crynodeb o adroddiad Sycle, wedi ei gyfateb â'r blaenoriaethau a nodwyd yn y CGOA/PIAP, yn atodiad 2 [cynhwysir yr agweddau gaiff sylw gan Estyn yn ystod ymweliad mis Tachwedd].

Mae'r ddau argymhelliad cyntaf a nodwyd gan Estyn yn cyfeirio at godi safonau ym mhob un o'r cyfnodau allweddol, gan wella llythrennedd gweithredol erbyn diwedd cyfnod allweddol 2 a gwella graddfeydd presenoldeb ysgol. Mae Atodiad 3 yn amlinellu perfformiad presennol yr Awdurdod yn y meysydd allweddol hyn.

3 Argymhellion

- 3.1 Craffu ar gynnwys yr adroddiad a'i herio fel y bo'n briodol.

Adroddioad gan: Gwynne Jones
Teitl Swydd: Cyfarwyddwr Dysgu Gydol Oes
Adran: Dysgu Gydol Oes
Dyddiad: 11/10/13

Atodiadau:

Atodiad 1- Cynllun gweithredu ôl-arolygiad [CGOA/PIAP]
Atodiad 2 - Cynnydd yn erbyn y CGOA/PIAP
Atodiad 3 - Adroddiad perfformiad presennol

Cynllun Gweithredu Ôl-Arolygiad

mewn ymateb i

adroddiad arolygiad Estyn Gorffennaf 2012



ATODIAD 1 - Sgriwtini Corfforaethol Atodiad 1 PIAP Draft 300912 Cymraeg

Agwedd i gael sylw

A1. Codi safonau ym mhob cyfnod allweddol a gwneud yn siŵr bod pob dysgwr a all wneud hynny gyflawni llythrennedd gweithredol erbyn diwedd cyfnod allweddol 2.

Swyddog cyfrifol

WGJ

Tudalen 116

Pwyntiau gweithredu	Swyddog Arweiniol	Graddfa Amser		Adnoddau / Cefnogaeth	Deiliant
		Dechrau	Gorffen		
<p>Cytundeb Partneriaeth - Gwella dealltwriaeth/atebolwydd Penaethiaid</p> <ul style="list-style-type: none"> Adolygu'r Cytundeb Partneriaeth i gynnwys <ul style="list-style-type: none"> disgwyliadau clir mewn perthynas â chyfrifoldeb ysgolion ar gyfer codi safonau; meini prawf clir ar gyfer targedu cefnogaeth ychwanegol a herio ysgolion a adnabuwyd fel rhai sy'n tanberfformio disgwyliadau clir ar Lywodraethwyr mewn ysgolion lle mae arwyddion o danberfformio. meini prawf clir i swyddogion gwella ysgolion ar gyfer herio, yr arfarniadau angenrheidiol a'r hyn a ddisgwylir. Targedu cefnogaeth i ysgolion ar gyfer ysgolion sydd angen cefnogaeth a monitro ffocysedig ac ysgolion sydd angen cefnogaeth sylweddol. 	WGJ	6/12	9/12	Cefnogaeth y Consortiwm [mewn perthynas a chysondeb CP ar draws Consortiwm y Gogledd].	<ul style="list-style-type: none"> Penaethiaid a Chyrff Llywodraethu yn derbyn yn glir eu cyfrifoldebau mewn perthynas â gwella ysgolion a'r gefnogaeth sydd ar gael i'w gyflawni. Penaethiaid a Chyrff Llywodraethu yn ymwybodol o'r camau a gymerir gan yr Awdurdod os nad yw perfformiad ysgolion sy'n destun pryder yn gwella. Pennaeth a Chorff Llywodraethu pob ysgol unigol yn ymwybodol o gategori Cytundeb Partneriaeth yr ysgol o gymharu ag ysgolion eraill. Cefnogaeth ac ymyriad yn arwain at welliant clir yng nghategori Cytundeb Partneriaeth ysgolion unigol sy'n destun pryder [symud o goch i oren, oren i felyn].
<p>Codi safonau diwedd cyfnod allweddol</p> <ul style="list-style-type: none"> Sicrhau bod pob data sydd ar gael [e.e. AWCDS, Bandio, chwarterlau PYD, model ystadegol LIC] yn cael ei ddefnyddio i gytuno ar dargedau heriol ar gyfer pob ysgol gynradd ac uwchradd mewn perthynas â phob agwedd ar berfformiad [cyflawniad ar lefel ddisgwyliedig, lefel ddisgwyliedig +1, presenoldeb a gwaharddiadau] yn CA1, 2 a 3. Bydd targedau CA4, lle bo'n briodol, yn cael eu cyfunioni gyda dangosyddion cenedlaethol a disgwyliadau llinell atchweliad LLC. Sicrhau bod gosod targedau yn seiliedig ar berfformiad disgyblion unigol a grwpiau o ddisgyblion [e.e. PYD/dim PYD; Bechgyn/Genethod; PMG, AAA]. 	<p>EVJ [u] GTR [c] Penaethiaid uwchradd [u] cynradd [c]</p> <p>MR</p>	6/12	11/12 [yna adolygir yn dymhorol]	Adolygu'r daflen dargedau sydd ar y We. [Cynnal]	<ul style="list-style-type: none"> Ar lefel Awdurdod, perfformiad ysgolion cynradd [DPC, lefel pwnc, lefel pwnc+1, presenoldeb] yn gyfartal neu'n uwch na'r disgwyliad PYD [safle'r Awdurdod yn gyfartal neu'n uwch na'i safle PYD]. Ar lefel Awdurdod, perfformiad ysgolion uwchradd [DPC, lefel pwnc, lefel pwnc+1 yn CA3, TL2+, TL2, TL1 a'r sgôr bwyntiau wedi'i gapio] yn gyfartal neu'n uwch na'r disgwyliad PYD [safle'r Awdurdod yn gyfartal neu'n uwch na'i safle PYD]. Perfformiad yr awdurdod ar gyfer DPC yn CA3, TL2, y sgôr bwyntiau wedi'i gapio yn CA4 a phresenoldeb yn gyfartal neu'n uwch na'r disgwyliad PYD. Cynnydd yn nifer yr ysgolion yn yr hanner uchaf ym mhob cyfnod allweddol, y lefelau pwnc disgwyliedig a'r lefelau disgwyliedig+1 yn CA3 a TL2+, TL2, TL1 a'r sgôr bwyntiau wedi'i gapio yn CA4.
<p>Codi safonau diwedd cyfnod allweddol</p> <ul style="list-style-type: none"> Ymweliadau'n cael eu targedu at ysgolion sydd wedi bod yn y chwarter isaf am y ddwy flynedd ddiwethaf neu fwy a sicrhau bod cynllun gweithredu clir ar gyfer gwella. Sicrhau bod Corff Llywodraethu'r ysgolion hyn yn ymwybodol o'r angen am welliant, cynnwys y cynllun gweithredu a bod â rhaglen fonitro addas yn ei lle. [Gweler yr adran ar Gytundeb Partneriaeth]. Cyflwyno proses ddwysâu gadarn i herio ysgolion nad ydynt yn gwneud cynnydd digonol. Gwneud defnydd o Benaethiaid 'ymgyngorol' i gefnogi ysgolion unigol 	EVJ [u] GTR [c]	10/12	9/14	CLG diwygiedig gyda Cynnal.	<ul style="list-style-type: none"> Cynlluniau gweithredu wedi eu cytuno, eu cymeradwyo a'u cefnogi gan y Llywodraethwyr, a thystiolaeth eu bod yn cael effaith gadarnhaol ar safonau mewn ysgolion unigol. Cyrff Llywodraethu'r ysgolion hyn yn ymwybodol o'r agweddau y mae angen mynd i'r afael â hwy i sicrhau'r gwelliant angenrheidiol a dealltwriaeth glir o'r camau a gymerir gan yr Awdurdod os na fydd perfformiad yn gwella. Proses esgynnol glir yn bodoli i ddelio ag enghreifftiau lle bwriedir herio'r cynnydd a wnaed gan ysgolion unigol.
<p>Sicrhau bod dysgwyr mwy galluog a thalentog yn cyrraedd lefelau uwch.</p> <ul style="list-style-type: none"> Sicrhau bod gan bob ysgol bolisiau a gweithdrefnau eglur yn eu lle i adnabod, herio a monitro cynnydd dysgwyr mwy galluog a thalentog. Datblygu deunyddiau cwricwlwm enghreifftiol i'w defnyddio gan ysgolion cynradd gyda dysgwyr mwy galluog a thalentog. 	<p>GTR/EVJ</p> <p>GTE</p>	9/12	11/12	Cynnal – deunyddiau enghreifftiol.	<ul style="list-style-type: none"> Perfformiad ar y lefel ddisgwyliedig+1 ym mhob cyfnod allweddol, safle'r Awdurdod yn gyfartal neu'n uwch na'i safle PYD. Cynnydd yn yr her, ar draws yr ysgolion cynradd, i ddisgyblion mwy abl a thalentog.
Gwella prosesau cymedroli diwedd y Cyfnod Sylfaen a CA2					

ATODIAD 1 - Sgriwtini Corfforaethol Atodiad 1 PIAP Draft 300912 Cymraeg

Tudalen 117

<ul style="list-style-type: none"> o Adolygu prosesau er mwyn safoni asesiadau diwedd y Cyfnod Sylfaen a CA2. o Penaethiaid i sicrhau bod gan bob ysgol gynradd drefniadau cadarn yn eu lle ar gyfer safoni mewnol asesiadau diwedd cyfnod allweddol. o Yr Awdurdod i sicrhau bod pob ysgol yn cymryd rhan mewn gweithdrefnau safoni'r Sir a gweithredu'r safonau'n gyson. 	GTR	11/12	2/13		<ul style="list-style-type: none"> o Perfformiad diwedd y Cyfnod Sylfaen a CA2 [lefel ddisgwyliedig a lefel ddisgwyliedig+1] yn gyfartal neu'n uwch na'r disgwyliad PYD. [Safle'r Awdurdod yn gyfartal neu'n uwch na'i safle PYD]. o Gwell dealltwriaeth o'r disgwyliadau ar draws yr ysgolion cynradd a gwell cysondeb asesu.
<p>Gwella safonau llythrennedd gweithrediadol erbyn diwedd CA2</p> <ul style="list-style-type: none"> o Adolygu strategaeth Llythrennedd yr Awdurdod i gymryd ystyriaeth o'r strategaeth Llythrennedd Cenedlaethol. Cyflwyno strategaeth Llythrennedd yr Awdurdod i Benaethiaid. o Sicrhau bod Penaethiaid cynradd ac uwchradd yn deall y strategaeth ac yn derbyn y cyfrifoldeb dros ddatblygu a gweithredu strategaeth ysgol gyfan. <p>Darllen</p> <ul style="list-style-type: none"> o Casglu a dadansoddi data profion darllen a rhannu canfyddiadau gyda Phenaethiaid cynradd ac uwchradd. o Sicrhau bod gan bob ysgol gynradd gynllun clir yn ei le i wneud defnydd effeithiol o ddata oed darllen a gwybodaeth o arfer effeithiol o wella safonau darllen. Bydd angen i hyn gynnwys hyfforddiant i athrawon ar addysgu darllen, arweiniad ar ddatblygu darllen ar draws y cwricwlwm, hyfforddiant ar gyfer cymorthyddion dysgu i gefnogi darllen a'r defnydd effeithiol o raglenni ymyrryd a dal i fyny ar lefel ysgol unigol. o Sicrhau bod gan bob ysgol uwchradd gynllun clir ar gyfer gwella safonau darllen. Bydd angen i hwnnw gynnwys y defnydd o ddata ar gyfer targedu grwpiau o ddisgyblion, strategaethau cefnogi ac ymyrryd a datblygu darllen ar draws y cwricwlwm. <p>Ysgrifennu</p> <ul style="list-style-type: none"> o Datblygu cynllun gweithredu manwl i wella safonau ysgrifennu yn CA2 a CA3. Rhannu'r cynnwys gyda Phenaethiaid Cynradd ac Uwchradd. o Sicrhau bod gan bob ysgol gynradd gynllun manwl ar gyfer gwella safonau ysgrifennu, yn arbennig ysgrifennu estynedig. o Sicrhau bod gan bob ysgol uwchradd gynllun manwl i wella safonau ysgrifennu, yn arbennig ysgrifennu estynedig. <p>Addysgu a dysgu</p> <ul style="list-style-type: none"> o Sicrhau bod gan bob ysgol gymuned ddysgu broffesiynol [PLC] wedi ei chysylltu â datblygu llythrennedd. 	EVJ [u] GTR [c]	6/12	6/12		
	EVJ [u] GTR [c]	6/12	12/12	Cynnal – dadansoddiad o ddata, arweiniad ar ddatblygu darllen. Hybu'r CauDP.	<ul style="list-style-type: none"> o Pob ysgol gynradd gyda chynllun clir i wella safonau darllen. o Lleihad yn nifer y disgyblion [i 19% Saesneg; 22% Cymraeg] gydag oedran darllen llai na'u hoedran darllen gweithrediadol. o Safonau darllen, yn nhermau asesiadau diwedd cyfnod allweddol yn gyfartal neu'n uwch na'r disgwyliad PYD.
	EVJ [u] GTR [c]	9/12	11/12		
	EVJ [u] GTR [c]	9/12	11/12	Canllawiau adolygedig Cynnal.	<ul style="list-style-type: none"> o Pob ysgol gynradd gyda chynllun clir i wella safonau ysgrifennu. o Safonau ysgrifennu, yn nhermau asesiadau diwedd cyfnod allweddol, yn gyfartal neu'n uwch na'r disgwyliad PYD.
	EVJ [u] GTR [c]	12/12	3/13		
	EVJ [u] GTR [c]	12/12	3/13		
	GTR/EVJ	9/12	12/12		
<p>Arfarnu ansawdd arweinyddiaeth a rheolaeth</p> <ul style="list-style-type: none"> o Gweithredu arweiniad y Consortiwm ar gyfer arfarnu ansawdd yr arweinyddiaeth a'r rheolaeth [gan ddefnyddio arbenigedd o ALL eraill GC] a chysylltu'r deilliannau â'r Proffil Ysgol electronig. o Yr Awdurdod i sicrhau bod cefnogaeth a ddarperir ar gyfer rheolwyr canol, dirprwyon a phenaethiaid yn cael effaith uniongyrchol ar ansawdd arweinyddiaeth e.e. hunan-arfarniad sy'n effeithio'n gadarnhaol ar safonau. o Datblygu proffil data ysgolion fel y gall ysgolion ac arweinwyr gael eu herio'n effeithiol. 	GTR EVJ	9/12	11/12	Cefnogaeth y Consortiwm i gwblhau canllawiau.	<ul style="list-style-type: none"> o Dealltwriaeth glir gan Benaethiaid o asesiad yr Awdurdod o ansawdd arweinyddiaeth a rheolaeth yr ysgol. o Pryderon yr Awdurdod mewn perthynas ag ansawdd arweinyddiaeth ysgolion unigol cyn cael ei rannu gyda'r Corff Llywodraethu a'r cynllun gweithredu dilynol yn arwain at welliant. o Arfarniad mewnol ac allanol o lwyddiant rhaglenni cefnogi arweinyddiaeth yn cael effaith gadarnhaol ar ansawdd arweinyddiaeth. o Ansawdd cyffredinol hunan-arfarnu yn y cynradd yn gwella.
	GTR EVJ	9/12	8/14		
<p>Ansawdd rheolaeth ariannol</p> <ul style="list-style-type: none"> o Adolygu arweiniad yr Awdurdod ar gysylltu niferoedd disgyblion amcanol, ystyriaethau cyllideb y Cyngor, arian wrth gefn ysgolion yn y cynllun datblygu ysgol [CDY]. o Sicrhau bod ansawdd rheolaeth ariannol yn cael ei gynnwys yn eitem mewn ymweliadau gwella ysgolion ac yn cyfrannu at y penderfyniad ar ansawdd cyffredinol y ddarpariaeth a'i gynnwys ym mhroffil yr ysgol. o Gweithredu'r adran briodol ar reolaeth ariannol ym matrices y Consortiwm i 	DGJ	9/12	12/12		<ul style="list-style-type: none"> o Penaethiaid a Chyrff Llywodraethu ysgolion unigol yn ymwybodol o werthusiad yr Awdurdod o ansawdd rheolaeth ariannol yr ysgol o gymharu ag ysgolion eraill o Gwelliannau yn ansawdd rheolaeth ariannol mewn ysgolion unigol.
	GTR/EVJ	9/12	11/12		
	GTR/EVJ	9/12	11/12	Cefnogaeth y Consortiwm	

ATODIAD 1 - Sgrwtini Corfforaethol Atodiad 1 PIAP Draft 300912 Cymraeg

<p>arfarnu Arweinyddiaeth a Rheolaeth.</p> <p>Arfer Dda mewn ALL eraill</p> <ul style="list-style-type: none"> o Sicrhau bod arfer yr Awdurdod yn cael ei alinio â'r arfer orau o fewn y Consortiwm a thu draw mewn perthynas â <ul style="list-style-type: none"> y defnydd o ddata perfformiad i herio ysgolion, arfarnu ansawdd yr arweinyddiaeth a'r rheolaeth a system gyffredin ar gyfer proffilio ysgolion. <p>Bydd hyn yn caniatáu i Ynys Môn dynnu ar yr arfer dda drwy'r Consortiwm a thu hwnt.</p>	WGJ	9/12 12/12 12/12	3/13 3/13 3/13	Cefnogaeth y Consortiwm.	<ul style="list-style-type: none"> o Gwell cysondeb ar draws ysgolion cynradd ac uwchradd wrth ddefnyddio data perfformiad i adnabod cryfderau a meysydd i'w gwella. o Dealltwriaeth glir o'r agweddau arweinyddiaeth a rheolaeth sydd angen eu gwella mewn ysgolion sy'n destun pryder.
<p>Swyddogaeth Cyrff Llywodraethu ysgolion</p> <ul style="list-style-type: none"> o Sicrhau fod cyrff llywodraethu yn cyflawni eu cyfrifoldebau statudol mewn perthynas â gweithredu fel cyfaill beirniadol drwy herio Penaethiaid a sicrhau atebolrwydd ar gyfer y safonau a gyflawnwyd. 	MWO	7/12	3/13	CLG diwygiedig gyda Cynnal.	<ul style="list-style-type: none"> o Hyfforddiant Llywodraethwyr yn arwain at welliant clir yn swyddogaeth y Llywodraethwyr fel cyfeillion beirniadol. o Lleihad yn nifer yr adroddiadau arolygiad sy'n nodi diffygion yn swyddogaeth herio y Corff Llywodraethu.
<p>Swyddogaeth Craffu Addysg</p> <ul style="list-style-type: none"> o Datblygu swyddogaeth Craffu Addysg mewn perthynas ag 'ysgolion sy'n peri pryder'. Sefydlu trefniadau effeithiol i gynnwys y Pwyllgor Craffu a'r Comisiynydd Addysg i adolygu cynnydd ysgolion sydd angen cefnogaeth a monitro ffocysedig ac ysgolion sydd angen cefnogaeth sylweddol ac mewn penderfynu ar lefel gweithgaredd dilynol, i gynnwys y defnydd o weithdrefnau ymyrryd ffurfiol. 	WGJ	9/12	7/13	Cefnogaeth gorfforaethol.	<ul style="list-style-type: none"> o Aelodau'r Pwyllgor Craffu yn ymwneud yn llawn ag adolygu cynnydd ysgolion sydd angen cefnogaeth a monitro ffocysedig ac ysgolion sydd angen cefnogaeth sylweddol. o Aelodau o'r Pwyllgor Craffu yn ymwneud yn llawn â'r penderfyniad i ymyrryd yn ffurfiol mewn ysgol. o Herio miniocach yn arwain at welliant clir yng Nghategori Cytundeb Partneriaeth ysgolion unigol sy'n destun pryder [symud o goch i oren, oren i felyn].
<p>Adroddiad blynyddol ar berfformiad i Aelodau Etholedig</p> <ul style="list-style-type: none"> o Defnyddio gwybodaeth feincnodi a pherfformiad cymharol am ALL eraill wrth grynhoi perfformiad ar lefel ALL. o Sicrhau bod aelodau'r Pwyllgor Craffu yn gwbl ymwybodol o'r meysydd perfformiad sy'n gryfder a'r rhai sydd angen eu gwella. 	WGJ	9/12	12/12	Fformat adolygedig ar gyfer yr adroddiad blynyddol.	<ul style="list-style-type: none"> o Aelodau'r Pwyllgor Craffu yn gwbl ymwybodol o'r cryfderau a'r meysydd sydd angen sylw ac yn defnyddio'r wybodaeth yn eu swyddogaeth fel Llywodraethwyr i herio perfformiad ysgolion unigol.
<p>Achredu mewn lleoliadau anffurfiol</p> <ul style="list-style-type: none"> o Cynnydd yn nifer achrediadau mewn lleoliadau anffurfiol drwy roi sylw i'r materion a ganlyn. <ul style="list-style-type: none"> Gosod targedau achredu heriol ar gyfer pob Clwb Ieuentid gyda staff rhan-amser ym Mai-Gorffennaf 2012. Gweithwyr Datblygu Ardal ac Arweinyddion Ardal i fonitro perfformiad yn erbyn targedau. Diweddarau cynllun achredu'r Gwasanaeth Ieuentid a'i gyflwyno i'r Pwyllgor Craffu. Datblygu'r Gwasanaeth Ieuentid fel canolfan gyflwyno ar gyfer Agored Cymru. Ailsefydlu gwobr Dug Caeredin yn ardal Caergybi ac mewn dwy ganolfan arall. Cytuno ar dargedau ar gyfer Gweithwyr Datblygu Ardal ac Arweinyddion Ardal mewn perthynas ag achredu drwy'r Brifysgol Plant a Phobl ifanc. 	EW	9/12	8/14		<ul style="list-style-type: none"> o Cynnydd nifer y clybiau sy'n cynnig achrediadau i 25 erbyn Mai 2013. o Cynnydd nifer yr achrediadau (cenedlaethol a lleol) i 700 erbyn Medi 2013. o Sicrhau bod pobl ifanc ym mhob ardal Ysgol Uwchradd yn gallu cael mynediad i gynllun Gwobr Dug Caeredin erbyn Mawrth 2014.
<p>Cefnogaeth ehangach i ddisgyblion unigol</p> <ul style="list-style-type: none"> o Parhau gyda strategaethau presennol i gynnal perfformiad da presennol mewn perthynas â % y disgyblion sy'n gadael addysg lawn amser heb unrhyw gymwysterau adnabyddedig, % NEET a % sy'n parhau mewn addysg lawn amser. 	LIJ	7/12	8/14		<ul style="list-style-type: none"> o Perfformiad ym mhob un o'r dangosyddion allweddol yn gyfartal neu'n uwch na'r disgwyliad ranc PYD.
<p>Capasiti Gwella Ysgolion</p> <ul style="list-style-type: none"> o Cynnyddu'r capasiti ar gyfer gwella ysgolion o fewn y gyfarwyddiaeth drwy benodi swyddog ar y lefel briodol i arwain ar bob agwedd ar berfformiad 	WGJ	9/12	8/14	Cyllid – c. £80.000 [Cytundeb 3 blynedd yn y	<ul style="list-style-type: none"> o Capasiti ychwanegol i arwain ar wella ysgolion a sefydlu systemau a gweithdrefnau priodol wedi'u sefydlu i gomisiynu

ATODIAD 1 - Sgriwtini Corfforaethol Atodiad 1 PIAP Draft 300912 Cymraeg

ysgol. o Ailstrwythuro'r gyfarwyddiaeth i gwrdd â gofynion Dysgu Gydol Oes, y pwyslais cynyddol ar wasanaethau difwlch a'r flaenoriaeth i safonau a chyflawniad.	WGJ	3/14	lle cyntaf]	gwasanaethau o Wasanaeth Rhanbarthol Gogledd Cymru.
---	-----	------	-------------	---

Gwelliant disgwyliedig	<ol style="list-style-type: none"> 1. Perfformiad yr Awdurdod mewn dangosyddion allweddol ym mhob cyfnod allweddol yn cyafteb neu'n uwch na'r disgwyliad PYD [fel y nodwyd yn y matrices perfformiad]. 2. Perfformiad DPC yn CA3 a TL2+ a'r sgôr bwyntiau wedi'i gapio yn CA4 yn cyfateb neu yn uwch na model ystadegol LLC [fel y nodwyd yn y matrices perfformiad]. 3. Mwy na hanner yr ysgolion yn rhan uchaf dosbarthiad PYD yn y dangosyddion allweddol ym mhob cyfnod allweddol a chynnydd yn y nifer yn y chwarter uchaf. 4. Dim un ysgol angen gwelliant sylweddol neu fesurau arbennig a lleihad yn y nifer a nodwyd fel rhai angen eu monitro gan Estyn 5. Lleihad yn nifer y disgyblion nad ydynt yn cyflawni llythrennedd gweithrediadol ar ddiwedd CA2 [19% yn Saesneg a 22% yn y Gymraeg erbyn 2013].
------------------------	--

Rhaglen fonitro			
Dyddiad	Agwedd CGOA yr adroddir arni	Gwybodaeth ar gyfer craffu	Swyddog
9/12	Strategaeth Llythrennedd diwygiedig yr Awdurdod	o Sicrhau bod disgwyliadau'n glir a bod ysgolion yn deall yr hyn a ddisgwylir.	GTR
9/12	Cytundeb Partneriaeth diwygiedig	<ul style="list-style-type: none"> o Sicrhau bod disgwyliadau gwella a osodir ar ysgolion yn glir. o Penaethiaid a Chyrff Llywodraethu yn derbyn eu cyfrifoldeb mewn perthynas â gwella ysgolion ac yn ymwybodol o'r camau a gymerir os yw nad yw perfformiad ysgolion sy'n destun pryder yn gwella. o Pennaeth a Chorff Llywodraethu pob ysgol unigol yn ymwybodol o gategori Cytundeb Partneriaeth yr ysgol o gymharu ag ysgolion eraill. o Cefnogaeth ac ymyriad yn arwain at welliant clir yng nghategori Cytundeb Partneriaeth ysgolion unigol sy'n destun pryder [symud o goch i oren, oren i felyn]. 	WGJ
11/12	Targedau a osodir gan ysgolion cynradd ac uwchradd.	<ul style="list-style-type: none"> o Enghreifftiau lle byddai'r targed yr ysgol yn y chwarter isaf PYD am y drydedd flwyddyn yn olynol. o Targedau ysgol uwchradd ar gyfer DPC yn CA3, TL2+, sgôr pwyntiau wedi'i gapio a phresenoldeb yn cyfateb neu'n uwch na disgwyliadau model ystadegol LIC. o Mwy na hanner yr ysgolion yn hanner uchaf y dosbarthiad PYD ym mhob cyfnod allweddol. 	GTR
11/12	Gweithdrefnau ysgol i herio dysgwyr mwy galluog a thalentog.	<ul style="list-style-type: none"> o Nifer yr ysgolion gyda pholisiau ac arferion clir ar gyfer herio dysgwyr mwy galluog a thalentog. o % y disgyblion sy'n cyflawni'r lefelau uwch ym mhob cyfnod allweddol. o Ansawdd y deunyddiau cwricwlwm enghreifftiol 	GTR
11/12	Cynllun Datblygu Achrediaidau'r Gwasanaeth Ieuenctid.	<ul style="list-style-type: none"> o Ansawdd cyffredinol y Cynllun. o Y targedau a osodwyd ar lefel Clwb unigol ac ar gyfer y Gwasanaeth Ieuenctid yn ei gyfanrwydd 	EW
12/12	Ysgolion a fu yn y chwarter isaf dros y ddwy flynedd ddiwethaf.	<ul style="list-style-type: none"> o Pob ysgol yn y chwarter isaf dros y ddwy flynedd ddiwethaf gyda chynllun gweithredu clir ar gyfer gwella. o Ymwybyddiaeth llywodraethwyr o'r angen i wella. o Llywodraethwyr gyda chynllun manwl i fonitro gweithrediad y cynllun gwella. 	GTR
12/12	Cynlluniau darllen yr ysgol.	o Nifer yr ysgolion gyda strategaethau clir ar gyfer gwella safonau darllen.	GTR
12/12 a 3/13	Cefnogaeth cytundeb Partneriaeth a chategoriâu ymyriad.	<ul style="list-style-type: none"> o Craffu ar nifer yr ysgolion yn y gwahanol gategoriâu ac ansawdd y cynlluniau gwella ar gyfer ysgolion sydd angen cefnogi a monitro ffocysedig ac sydd angen cefnogaeth sylweddol. o Nifer yr ysgolion sy'n dangos gwelliant. 	WGJ
12/12	Gweithredu arweiniad y Consortiwm ar gyfer arfarnu ansawdd arweinyddiaeth a rheolaeth	<ul style="list-style-type: none"> o Nifer yr ysgolion yn y gwahanol gategoriâu ansawdd arweinyddiaeth ysgol o Eglurhad bod pryderon yr Awdurdod ynghylch ansawdd arweinyddiaeth ysgolion unigol wedi cael ei rannu gyda'r Penaethiaid a Chyrff Llywodraethu unigol a bod cynllun gweithredu clir i sicrhau gwelliant. 	GTR
1/13	Prosesau adolygedig ar gyfer cymedroli asesiadau diwedd y Cyfnod Sylfaen a CA2 .	<ul style="list-style-type: none"> o Manylder prosesau adolygedig ar gyfer safoni. o Ymateb ysgolion unigol i'r gefnogaeth a'r arweiniad a gynigir. 	GTR
3/13	Cynlluniau ysgolion ar gyfer gwella safonau ysgrifennu.	o Nifer yr ysgolion gyda strategaethau clir ar gyfer gwella safonau ysgrifennu.	GTR/EVJ
4/13	Nifer y bobl ifanc sy'n ennill achrediad drwy'r Gwasanaeth Ieuenctid.	<ul style="list-style-type: none"> o Perfformiad Clybiau Ieuenctid unigol mewn cymhariaeth â'r targedau a osodwyd. o Perfformiad cyffredinol y Gwasanaeth Ieuenctid. o Adroddiad Archwiliad i Uned Ddata Llywodraeth Cymru ac adroddiad ar Gytundeb Deiliant a Chynllun Busnes i Uned Rheoli Perfformiad y Cyngor. 	LIJ
7/13	Y gefnogaeth a ddarperir ar gyfer rheolwyr canol, dirprwyon a Phenaethiaid i wella ansawdd arweinyddiaeth a hunanwerthuso.	o Craffu ar enghreifftiau er mwyn arfarnu effaith y gefnogaeth ar arweinyddiaeth ar bob lefel mewn ysgolion.	GTR

ATODIAD 1 - Sgrïwtini Corfforaethol Atodiad 1 PIAP Draft 300912 Cymraeg

Agwedd i gael sylw

A2. Cynllunio'n fwy effeithiol gyda'r gweithwyr proffesiynol perthnasol i wella cyfraddau presenoldeb ysgolion.

Swyddog â chyfrifoldeb

GP

Tudalen 120

Pwyntiau gweithredu	Swyddog Arweiniol	Graddfa amser		Adnoddau/ Cefnogaeth	Deiliant
		Dechrau	Diwedd		
<p>Strategaeth gynhwysiad</p> <ul style="list-style-type: none"> Adolygu strategaeth gynhwysiad yr Awdurdod a rhannu'r cynnwys gydag ysgolion. Y strategaeth i gynnwys <ul style="list-style-type: none"> arweiniad manwl i ysgolion; arweiniad manwl i staff yr awdurdod; defnydd o wybodaeth i fonitro perfformiad; arweiniad ar gytuno targedau gydag ysgolion; defnydd o rym i sicrhau cefnogaeth rieni; swyddogaethartneriaid, yn arbennig y Gwasanaeth Ieuencid a'r Gwasanaethau Cymdeithasol mewn perthynas â gwella presenoldeb a lleihau nifer y gwaharddiadau cyfnod penodol Sicrhau bod arferion da ar lefel ysgol mewn perthynas ag ymwneud â rhieni, swyddogaeth y Swyddog Lles Addysg, gwaharddiadau mewnol, defnyddio staff cynhwysiad yr ysgol yn cael ei rannu rhwng ysgolion, staff yr awdurdod a'r Bartneriaeth Plant a Phobl Ifanc. 	JM	09/12	07/13		<ul style="list-style-type: none"> Cytundeb ar lefel ysgolion, awdurdod a'r Bartneriaeth Plant a Phobl Ifanc mewn perthynas â'r gweithdrefnau allweddol i'w dilyn i wella presenoldeb. Graddfeydd presenoldeb gwell yn y sectorau cynradd ac uwchradd (gweler isod). Lleihad mewn gwaharddiadau parhaol a thymor penodol (gweler isod)
<p>Gwella presenoldeb – swyddogaethau a chyfrifoldebau</p> <ul style="list-style-type: none"> Crisialu swyddogaethau, cyfrifoldebau a disgwyliadau staff ysgol, Llywodraethwyr a staff Awdurdod i wella presenoldeb megis polisiau, ymateb diwrnod cyntaf, darparu data presenoldeb i'r ALL, swyddogaeth y Swyddogion Lles Addysg, delio gydag absenoldeb parhaus. Darparu arweiniad clir i Lywodraethwyr mewn perthynas â'u swyddogaeth mewn monitro ac ymateb i faterion cysylltiedig â phresenoldeb. Sicrhau bod y SLIA yn rhoi blaenoriaeth i sicrhau presenoldeb disgyblion unigol. Sicrhau bod y grŵp Cynhwysiad Uwchradd yn cymryd cyfrifoldeb strategol ar gyfer gwella presenoldeb ac y rhennir yr arfer dda mewn ysgolion unigol. Sicrhau bod rheoli perfformiad SLIA yn adlewyrchu'r flaenoriaeth a roddir i wella presenoldeb. 	JM JM JM GP GP/JM	09/12 09/12 07/12 09/12 09/12	11/12 11/12 8/14 8/14 07/13	Cynnydd yn nifer y SLIA clla [1 SLIA ar gyfer pob dalgylch – c £40k].	<ul style="list-style-type: none"> Eglurder mewn perthynas â swyddogaethau, cyfrifoldebau a disgwyliadau ysgolion, SLLA a swyddogion ALL mewn perthynas â gwella presenoldeb. Llywodraethwyr yn ymwybodol o'u swyddogaeth mewn perthynas â herio presenoldeb. SLIA yn deall eu swyddogaeth a'r flaenoriaeth i'w rhoi i wella presenoldeb disgyblion unigol. Dull cyson tuag at wella presenoldeb ymhlith y tîm SLIA – pob aelod o'r staff yn cyflwyno gwasanaeth rhagweithiol o ansawdd uchel. SLIA unigol yn ymwybodol o'u cyfraniad disgwyliedig tuag at gyflawni targed yr Awdurdod.
<p>Gwella presenoldeb – defnyddio data</p> <ul style="list-style-type: none"> Cytuno ar dargedau presenoldeb heriol ar gyfer pob ysgol gynradd ac uwchradd mewn perthynas â pherfformiad absoliwt a pherfformiad mewn perthynas â chwarteri PYD. Casglu a dadansoddi gwybodaeth am bresenoldeb o ysgolion ar sail hanner tymor i fonitro perfformiad a thargedu gwaith y SLIA. Sicrhau bod data presenoldeb ar gael ar gyfer ymweliadau tymhorol [cynradd ac uwchradd] i fonitro cynnydd yn erbyn y targedau a osodwyd. Sicrhau bod disgyblion unigol sydd ag arwyddion o bresenoldeb gwael [mewn ysgolion cynradd ac uwchradd] yn cael eu hadnabod a'u cyfeirio'n gyflym. Monitro presenoldeb grwpiau penodol o ddisgyblion yn cynnwys disgyblion ADY a grwpiau bregus. 	JM JM JM JM MR/JM	09/12 09/12 09/12 09/12 09/12	11/12 1/13 1/13 1/13 07/13	Sicrhau bod systemau MIS yn caniatáu mynediad i ddata presenoldeb.	<ul style="list-style-type: none"> Targedau ym mhob ysgol yn cael eu craffu a'u herio Targedau ysgol ar gyfer presenoldeb yn gyfartal neu'n uwch na'r disgwyliad PYD.. Pob ysgol sydd wedi bod yn y chwarter isaf am y ddwy flynedd ddiwethaf gyda chynllun gweithredu clir ar gyfer gwella Lleihad yn nifer rhai sy'n absennol yn barhaus
<p>Gwella presenoldeb - cydweithredu gyda swyddogion proffesiynol eraill</p> <ul style="list-style-type: none"> Sefydlu protocol i sicrhau bod addysg, gwasanaethau cymdeithasol a'r gwasanaeth ieuencid yn gweithio gyda'i gilydd i sicrhau cysondeb mewn 	GP	09/12	11/12	Cefnogaeth o Adrannau Cyngor allweddol eraill	<ul style="list-style-type: none"> Negeseuon a blaenoriaeth gyson mewn perthynas â phresenoldeb yn cael ei darparu gan swyddogion proffesiynol sy'n gweithio gyda

ATODIAD 1 - Sgriwtini Corfforaethol Atodiad 1 PIAP Draft 300912 Cymraeg

perthynas â gwella lefel presenoldeb disgyblion unigol, yn arbennig mewn perthynas â chydweithio i ddelio ag achosion o absenoldeb parhaus.	JM	09/12	8/14		phlant.
o Monitro presenoldeb grwpiau penodol o ddisgyblion, yn cynnwys grwpiau bregus a rhannu eu canfyddiadau gyda swyddogion proffesiynol perthnasol eraill.	GP	09/12	11/12		o Disgyblion gyda phatrymau gwael o bresenoldeb yn cael eu hadnabod, y wybodaeth yn cael ei rhannu gyda'r asiantaeth gefnogi berthnasol a chymau cytunedig yn cael eu dilyn i wella presenoldeb plant unigol.
o Sicrhau bod staff amlasiantaethol sy'n gweithio gyda phlant a phobl ifanc yn deall pwysigrwydd presenoldeb rheolaidd.	GP	09/12	8/14		o Cytundeb ymhlith yr holl staff sy'n gweithio gyda phlant o'r camau a'r amserlenni angenrheidiol i gael effaith gadarnhaol ar bresenoldeb y disgyblion hynny a gafodd eu hadnabod fel y rhai presennol yn fwyaf rheolaidd.
o Sicrhau y rhennir enghreifftiau unigol o bresenoldeb gwael [<90%] gyda swyddogion proffesiynol eraill sy'n gweithio gydag ysgolion.	WGJ	09/12	8/14		
o Sicrhau bod prosiect TAT yn ymroi i wella presenoldeb yn yr ysgol fel un o'i flaenoriaethau allweddol wrth weithio gyda theuluoedd unigol.	GP	09/12	-		
o Gweithio gyda'r Heddlu i ymgymryd ag ysgubiadau triwantaeth rheolaidd	JM	10/12	8/14		
Gwella nifer y gwaharddiadau tymor penodol	JM	09/12	12/12	Swyddog ymddygiad Uwchradd i weithio gyda disgyblion ac ysgolion	o Dealltwriaeth glir gan ysgolion a staff yr awdurdod mewn perthynas â lefelau/meini prawf goddefgarwch gwaharddiadau.
o Sicrhau cysondeb rhwng ysgolion mewn perthynas â gwaharddiadau tymor penodol a rhai parhaol, e.e. trafodaethau gyda Phenaethiaid Uwchradd a swyddogion cynhwysiad ysgol ynglŷn â'r trothwyon ar gyfer gweithredu sancsiynau mewn achosion unigol a'r strategaethau cefnogaeth ac ymyrraeth llwyddiannus a ddefnyddir mewn ysgolion eraill ym Môn a thu hwnt.	JM	09/12	09/13		o Lleihad yn nifer gwaharddiadau parhaol
o Monitro nifer a dyddiau a gollwyd oherwydd gwaharddiadau tymor penodol a herio ysgolion unigol yn ôl yr angen.					o Lleihad yn nifer gwaharddiadau 5 diwrnod a 6 diwrnod neu fwy islaw'r cyfartaledd Cymreig
Gwella ymddygiad	JM	10/12	02/13	Cefnogaeth Gorfforaethol ynghylch astudiaeth ddichonoldeb ar gyfer PRU a chostau sefydlu posibl.	o Strategaeth ymddygiad diwygiedig wedi ei rhannu ag ysgolion.
o Adolygu strategaeth gefnogi ymddygiad yr Awdurdod i ysgolion. Mae hyn i gynnwys					o Adroddiad dichonoldeb busnes ar gyfer UCD CA3 a CA4 wedi'i ddatblygu.
▪ hyfforddiant/cefnogaeth i ysgolion cynradd/uwchradd ac					
▪ astudiaeth ddichonoldeb mewn perthynas â defnydd posibl o unedau cyfeirio disgyblion [UCD /PRUs] yn CA3 a CA4.					

Gwelliant disgwyliedig

1. Strategaeth gynhwysiad cynhwysfawr wedi ei datblygu a'i deall gan bob cydrandaliwr.
2. Presenoldeb yn y sectorau cynradd ac uwchradd yn gyfartal neu'n uwch na'r disgwyliad ranc PYD.
3. Presenoldeb yn yr holl ysgolion uwchradd yn gyfartal neu'n uwch na'r disgwyliad llinell atchwel PYD.
4. Mwy na hanner yr ysgolion uwchradd yn hanner uchaf y dosbarthiad PYD mewn perthynas â phresenoldeb

Rhaglen fonitro			
Dyddiad	Agwedd CGOA yr adroddir arni	Gwybodaeth i graffu arni	Swyddog
Tymhorol	Statws y strategaeth gynhwysiad - gwaith a gwblhawyd ac ymateb ysgolion a phartneriaid	o Eglurder mewn perthynas â disgwyliadau ac ymateb ysgolion a phartneriaid. Yn y tymor byr, canolbwyntir ar bresenoldeb a gwaharddiadau cyfnod penodol.	JM
Hanner-tymhorol	Graddfeydd presenoldeb a pherfformiad ysgolion unigol ar sail hanner-tymor.	o Craffu ar nifer yr ysgolion sydd yn ai uwchlaw neu islaw'r targedau cytunedig a derbyn gwybodaeth ar weithredu adferol.	JM
11/12	Lefelau/meini prawf goddefiad gwaharddiadau a gytunwyd gan y grŵp cynhwysiad uwchradd a chyfranddalwyr eraill.	o Lefelau goddefiad cytunedig yn cael effaith gadarnhaol ar leihau gwaharddiadau (gweler- targedau).	JM
12/12	Ysgolion sydd wedi bod yn y chwarter isaf am y ddwy flynedd ddiwethaf	o Adroddiad ar ysgolion sydd wedi bod yn y chwarter isaf am y ddwy flynedd ddiwethaf yn nodi a oes cynllun gweithredu ar gyfer gwella a bod y Corff Llywodraethu yn ymwybodol o'r angen am wella (presenoldeb).	GP
12/12	Polisi Ymddygiad ar gyfer y Gwasanaeth Ieuenctid .	o Craffu ar gynnwys y Polisi a bod y log hyfforddi yn dangos bod o leiaf un aelod o'r staff o bob clwb wedi mynychu hyfforddiant ar bolisi ac ar reoli ymddygiad heriol.	EW
Hanner-tymhorol	G raddfeydd presenoldeb disgyblion ADY ar lefel awdurdod ac ysgol unigol - i'r Tîm Rheoli Addysg ar sail fisol	o Cymharu presenoldeb disgyblion ADY, ar lefel awdurdod ac ysgol unigol gyda pherfformiad yr Awdurdod a Chymru gyfan mewn blynyddoedd blaenorol.	MR
Hanner-tymhorol	Gwaharddiadau parhaol a thymor penodol ar sail fisol .	o Rhannu gwybodaeth gydag ysgolion am drothwyon a sancsiynau a gytunwyd ar gyfer achosion unigol a strategaethau cefnogaeth ac ymyrraeth llwyddiannus a weithredwyd yn lleol a thu hwnt.	JM
		o Craffu a yw strategaethau, arweiniad a lefelau goddefiad cytunedig yn cael yr effaith a ddymunir mewn ysgolion unigol ai peidio.	

ATODIAD 1 - Sgriwtini Corfforaethol Atodiad 1 PIAP Draft 300912 Cymraeg

Agwedd i gael sylw A4. Cynllunio effeithlonrwydd gwell wrth ddyrannu adnoddau ar gyfer y Gwasanaeth Dysgu Gydol Oes

Swyddog sy'n gyfrifol GP

Tudalen 122

Pwyntiau Gweithredu	Swyddog Arweiniol	Graddfa Amser		Adnoddau/ Cefnogaeth	Deiliant
		Dechrau	Gorffen		
Rhaglen foderneiddio ysgolion o Cynyddu cyflymder y rhaglen foderneiddio ysgolion (gweler argymhelliad A6).	GP/EB				
Gorwariant yn y gyllideb integreiddio o Parhau i fonitro gwariant y gyllideb integreiddio gynradd a gweithredu i leihau gwariant [nifer y cymorthyddion ysgol] os oes arwyddion bydd y gyllideb yn gorwario ar ddiwedd y flwyddyn ariannol 2012-13. o Delio â'r gorwario ar y gyllideb uwchradd drwy gwblhau'r lleihad yng ngweithlu cymorthyddion uwchradd a defnyddio'r rhagamcan diwedd blwyddyn i lywio unrhyw weithredu pellach.	MR MR	9/12 7/12	3/13 12/12	Cefnogaeth barhaus gan AD a swyddogion Cyllid	o Gwariant Cynradd i aros o fewn y gyllideb ar ddiwedd y flwyddyn ariannol 12/13 (fel yn 11/12). o Gorwariant yng nghyllideb uwchradd 2012-13 wedi ei leihau a chynllun clir yn bodoli i adnabod unrhyw fesurau angenrheidiol i resymoli'r gweithlu ymhellach er mwyn sicrhau fod gwariant 2013-14 yn aros o fewn y gyllideb.
Rheolaeth ariannol ysgolion o Adolygu canllawiau ar gyfer ysgolion i ddangos yn glir yn eu cynlluniau datblygu ysgol [CDY] sut y defnyddir incwm ac arian wrth gefn er budd dysgwyr y presennol a'r dyfodol. o Sicrhau bod gan ysgolion sydd â diffygion cyllidebol gynllun adfer cadarn, wedi ei gytuno gyda'r Pennaeth Cyllid, i fynd i'r afael â hynny. Y strategaeth i'w chytuno'n ysgrifenedig gyda'r ysgol o Ansawdd rheolaeth ariannol mewn ysgol i gael ei fesur a'i gynnwys yn rhan o broffil data'r ysgol [gweler argymhelliad 1].	GP GP GP	6/12 9/12 9/12	11/12 11/12 1/13	Cefnogaeth barhaus gan Adnoddau Dynol a swyddogion Cyllid I'w gytuno gyda'r Pennaeth Cyllid	o Ysgolion gyda balansau o >£25,000 neu >£5% o ddyraniad yn cael eu herio ar eu cynlluniau arfaethedig ar gyfer defnyddio arian wrth gefn. o Nifer yr ysgolion gyda chyllidebau diffygiol wedi lleihau fel bod yr ALL yn cymharu'n ffafriol gydag awdurdodau eraill. o Pob ysgol gyda chyllidebau diffygiol i fod â chynlluniau adfer cadarn, wedi eu cymeradwyo gan Gyllid ac Addysg. o Llywodraethwyr yn ymwobodol o unrhyw ddiffygion rheolaeth ariannol mewn ysgolion unigol.
Cyllido lleoliadau nas cynhelir o Dadansoddi lleoliadau ar draws yr awdurdod a chysylltu â nifer y plant ac ansawdd y ddarpariaeth. Adnabod ardaloedd heb unrhyw ddarpariaeth, lleoliadau gyda niferoedd isel a lleoliadau a adnabuwyd fel rhai gyda safonau digonol, a gweithredu'n briodol. o Trafod dadansoddiad o ganfyddiadau gyda Grŵp Monitro Blynnydoedd Cynnar i adnabod lleoliadau unigol o bryder a chytuno ar y gweithredu sy'n ofynnol.	DGJ	9/12	1/13	Ansawdd yr wybodaeth ar gyfer Tîm y Blynnydoedd Cynnar	o Ystyriaethau sicrhau ansawdd i gael eu mireinio a lleoliadau nas cynhelir i gael eu hysbysu (ymlaen llaw) cyn dyrannu arian yn 13/14. o Tystiolaeth eglur bod ystyriaethau sicrhau ansawdd yn dylanwadu ar ddyrannu arian yn 13/14.
Rheoli adnoddau ADY o Datblygu cynllun strategol manwl ar gyfer ADY yn seiliedig ar arolwg cyfnodol o ddarpariaeth ar gyfer pob categori o AAA o'r blynnydoedd cynnar hyd at ôl-16. o Llunio map llwybr eglur i ddirprwyo arian AAA yn y sectorau cynradd ac uwchradd. Dylai'r map dalu sylw dyledus i eglurder meini prawf ar gyfer dosbarthu arian sydd ar gael, gwneud defnydd llawn o ddangosyddion lefel angen [e.e. data CYBLD / PLASC] ac amlinellu sut y bydd y defnydd o arian a ddirprwywyd yn cael ei fonitro.	MR MR	9/12 9/12	11/12 3/13		o Cynllun strategol ADY cynhwysfawr, yr ymgynghorwyd arno a'i herio, wedi ei fabwysiadu a'i ddeall yn glir gan bob cydranddaliwr. o Dealltwriaeth glir gan Benaethiaid o arian dirprwyedig ADY a'i gyfraniad at y raddfa ddirprwyo gyffredinol [80.4% (12/13) a tharged arfaethedig o 85% (13/14)]. o Meini prawf diwygiedig ar gyfer arian AAA ychwanegol yn ei le ac wedi ei gyfuno yn y fformiwla ar gyfer dirprwyo adnoddau.
Darpariaeth ôl-16 Parhau i weithio gyda Grŵp Partneriaeth Ôl-16 Ynys Môn/Gwynedd i: o Leihau cystadleuaeth a dyblygu yn y ddarpariaeth ôl-16 ac adnabod	EVJ	6/12	6/14	Cefnogaeth drwy grŵp partneriaeth Ynys	o Cynydd yn nifer cyrsiau ar y cyd yng Ngwynedd ac Ynys Môn i 38 erbyn 2014 (yn ddarostyngedig i gymeradwyaeth y Grŵp

ATODIAD 1 - Sgriftini Corfforaethol Atodiad 1 PIAP Draft 300912 Cymraeg

<p>effeithiolrwydd drwy gyflwyno cydweithredol</p> <ul style="list-style-type: none"> o asesu a gwerthfawrogi'n llawn anghenion a dyheadau pobl ifanc, yn ogystal ag anghenion a gofynion y farchnad lafur lleol; o mwyhau'r defnydd o adnoddau ac isadeiledd sydd ar gael ar gyfer addysg a hyfforddiant ym maes 16-19; o gwneud defnydd o gyllidebau a rennir yn ganolog ar gyfer addysg a hyfforddiant 16-19 i weithredu ar flaenoriaethau allweddol a gweithredu trefniadau cydweithredol. 				Môn/Gwynedd a Gweithgor 16+	<p>Partneriaeth llawn).</p> <ul style="list-style-type: none"> o Lleihad yn nifer cyrsiau anhyfyw - llai na 6 o ddysgwyr ar gyfer 2013-14, cyrsiau gyda llai na 8 o ddysgwyr ar gyfer 2014-15 ac o dan 10 o ddysgwyr ar gyfer 2015-16. o Lleihad yn y costau addysgu yn ôl dysgwr ac yn ôl cwrs erbyn 2014.
---	--	--	--	-----------------------------	---

Gwelliant disgwyliedig

1. Cynllun Moderneiddio Ysgolion cynhwysfawr ac uchelgeisiol wedi'i ymgynghori a'i fabwysiadu (gweler A6).
2. Gwariant Integreiddio Cynradd i aros o fewn y gyllideb yn 2012/13, a chynlluniau clir yn eu lle i sicrhau llwyddiannau cyffelyb mewn perthynas â'r gyllideb integreiddio uwchradd.
3. Pob ysgol sydd â chyllidebau diffygiol i fod â chynlluniau adfer cadarn yn dangos sut yr ymatebir i'r diffygion dros gyfnod o flynyddoedd.
4. Mireinio gweithdrefnau sicrhau ansawdd a lleoliadau nas cynhelir yn cael eu hysbysu ymlaen llaw cyn dyrannu arian yn 13/14.
5. Datblygu meini prawf diwygiedig ar gyfer ariannu ADY mewn partneriaeth ag ysgolion, a chael ei integreiddio i'r fformiwlâ ar gyfer datganoli adnoddau

Rhaglen fonitro			
Dyddiad	Agwedd CGOA yr adroddir arni	Gwybodaeth i graffu arni	Swyddog
Chwarterol	Adroddiadau ariannol yn ffurfio rhan o gynlluniau datblygu gwasanaeth. Adrodd ar wariant ar y gyllideb integreiddio yn chwarterol	<ul style="list-style-type: none"> o Monitro gwariant (gorwariant/tanwariant) ar sail chwarterol. 	GP
11/12	Sefyllfa ariannol ysgolion unigol.	<ul style="list-style-type: none"> o Tystiolaeth bod gan ysgolion gyda diffygion cyllidebol gynllun adfer cadarn, wedi ei gytuno gyda'r Pennaeth Cyllid, i fynd i'r afael â hyn. o Tystiolaeth bod gan ysgolion gydag arian sylweddol wrth gefn gynlluniau clir i ddangos sut y defnyddir arian wrth gefn er budd dysgwyr y presennol a'r dyfodol o Tystiolaeth o ymyrryd AL1 lle bo'n briodol. 	GP
1/13	Ansawdd rheolaeth ariannol mewn ysgolion.	<ul style="list-style-type: none"> o Monitro canfyddiad yr awdurdod o ansawdd rheolaeth ariannol mewn ysgolion. 	GP
1/13	Y cynllun arfaethedig i ariannu lleoliadau nas cynhelir yn 2013/14, yn seiliedig ar ystyriaethau sicrhau ansawdd.	<ul style="list-style-type: none"> o Sicrhau bod yr adroddiad yn rhoi sylw i ansawdd, ac ystyriaethau penodol eraill, mewn perthynas ag ariannu lleoliadau nas cynhelir. 	DGJ
12/12	Cynnydd mewn perthynas â datblygu ac addasu Cynllun Strategol ADY a map llwybro i ddirprwyo arian.	<ul style="list-style-type: none"> o Craffu a yw'r Cynllun Strategol ADY yn addas i bwrpas ac a yw'r map llwybro yn gwneud defnydd priodol ai peidio o ddata perthynol i lefel angen a chost darpariaeth. 	MR

ATODIAD 1 - Sgriwtini Corfforaethol Atodiad 1 PIAP Draft 300912 Cymraeg

Agwedd i gael sylw A6. Cymryd camau i leihau nifer y lleoedd dros ben

Swyddog sy'n gyfrifol GP

Pwyntiau Gweithredu	Swyddog Arweiniol	Graddfa Amser		Adnoddau / Cefnogaeth	Deiliant
		Dechrau	Diwedd		
<p>Ymateb i'r Gweinidog dros Addysg a Sgiliau</p> <ul style="list-style-type: none"> Y Deilydd Portffolio Addysg i ddarparu i Lywodraeth Cymru ddatganiad o gynlluniau'r ALL i leihau lleoedd dros ben i lefel a fydd yn cyfarfod â disgwyliadau'r Gweinidog Addysg (erbyn Ionawr 2015). 	GP	6/12	7/12	Comisiynwyr, Pwyllgor Gwaith Cysgodol ar UDA	<ul style="list-style-type: none"> Cytundeb gyda'r Comisiynwyr, aelodau etholedig allweddol a'r UDA ynghylch egwyddorion sylfaenol allweddol y rhaglen moderneiddio ysgolion.
<p>Lleihad byrdymor mewn ôl troed ysgolion.</p> <ul style="list-style-type: none"> Y Comisiynwyr a'r Pwyllgor Gwaith Cysgodol i gytuno ar gynllun byrdymor, yn seiliedig ar gydeoli gwasanaethau'r Cyngor, y defnydd o TGCh i hybu menter gymunedol a pheidio defnyddio ystafelloedd mewn ysgolion unigol (<i>mothballing</i>) i leihau maint ôl troed ysgolion unigol. Cynllun gweithredu, yn seiliedig ar yr uchod, ac wedi ei gyplu â'r cyllid angenrheidiol [gweler isod] wedi'i gytuno gyda'r Comisiynwyr, y Pwyllgor Gwaith Cysgodol a'r ysgolion. 	GP	6/12	12/12	Cefnogaeth gorfforaethol [AD, Eiddo, Cyllid]	<ul style="list-style-type: none"> Amlinellid cyffredinol a chynllun gweithredu wedi eu cytuno gan y Comisiynwyr, y Pwyllgor Gwaith Cysgodol yr UDA, Penaethiaid a Llywodraethwyr. Lleihad tymor byr o tua 4% cynradd a 5% uwchradd mewn lleoedd dros ben yn unol â dymuniadau'r Gweinidog i'w gyflawni erbyn Medi 2014.
<p>Cwblhau'r broses ymgynghori bresennol</p> <p>Cwblhau'r broses ymgynghori a ddechreuwyd yn ardaloedd Llangedfni, Caerdybi, Bodedern [Llannau] a De Ddwyrain Ynys Môn.</p>	GP	6/12	3/13		<ul style="list-style-type: none"> Cytundeb ar y gweithredu i'w ddilyn yn yr ardaloedd unigol, gyda golwg ar leihau lleoedd dros ben a'r gost y pen.
<p>Rhaglen foderneiddio ysgolion</p> <ul style="list-style-type: none"> Y Comisiynwyr, y Pwyllgor Gwaith Cysgodol, y Penaethiaid a'r aelodau etholedig i gytuno ar gynnwys y rhaglen moderneiddio i resymoli ei bortffolio eiddo, yn cynnwys ysgolion. Hyn i gynnwys <ul style="list-style-type: none"> cytundeb ar yr egwyddorion addysgol allweddol sydd i'w cynnwys yn y strategaeth moderneiddio ysgolion; datblygu achos busnes cadarn i ddarparu'r cyllid angenrheidiol i gefnogi'r rhaglen resymoli. Y Comisiynwyr, Pwyllgor Gwaith Cysgodol a'r UDA i ddefnyddio'r polisi moderneiddio ysgolion a'r cyfrwng ased-gefnogol lleol i gytuno ar gynllun moderneiddio manwl i'w ymgynghori arno a'i weithredu ar ôl yr etholiadau llywodraeth leol yn Ebrill 2013. Bydd y cynllun moderneiddio'n cael ei yrru gan yr angen am ysgolion addas i bwrpas yn y lleoliadau cywir – ysgolion sector-arweiniol mewn cymunedau sector-arweiniol. 	GP	9/12	1/13	Cefnogaeth gorfforaethol	<ul style="list-style-type: none"> Cytundeb ymysg rhanddeiliaid allweddol ar egwyddorion allweddol y strategaeth foderneiddio ysgolion Y Comisiynwyr a'r Pwyllgor Gwaith Cysgodol i gytuno ar gynllun amlinell manwl i'w dilyn wedi'r etholiad llywodraeth leol. Y cynllun i gynnwys: <ul style="list-style-type: none"> cynigion penodol ar gyfer ad-drefnu'r isadeiledd ysgolion, ac amlinellid o'r cyllid angenrheidiol. Cytundeb rhwng y Comisiynwyr, y Pwyllgor Gwaith Cysgodol, yr Aelodau Etholedig a'r UDA ar gompact i ymgymryd â'r rhaglen moderneiddio ysgolion.

Mae angen ystyried yr anghenion uchod mewn cydweithrediad â'r wybodaeth a ddarperir yn atodiad 1.

Gweliant disgwyliedig	<ol style="list-style-type: none"> Lleihad yn ôl troed ysgolion a lleihad cysylltiedig [4% cynradd, 5% uwchradd] yn nifer a % lleoedd dros ben erbyn Medi 2014. Cytundeb ymhlith y rhanddeiliaid allweddol ar egwyddorion allweddol y rhaglen moderneiddio ysgolion. Cytundeb rhwng y Comisiynwyr, y Pwyllgor Gwaith Cysgodol, yr Aelodau Etholedig a'r UDA ar gynnwys y cynllun moderneiddio ysgolion i'w ymgynghori arno a'i ddilyn ar ôl yr etholiadau llywodraeth leol.
-----------------------	--

Rhaglen fonitro			
Dyddiad	Agwedd CGOA yr adroddir ami	Gwybodaeth i graffu ami	Swyddog
12/12	Lleihau ôl troed ysgolion	o Eglurder ac ymarferoldeb y cynllun i leihau ôl troed ysgolion.	GP
11/12	Egwyddorion y cynllun moderneiddio ysgolion	o Egwyddorion allweddol sydd wrth wraidd y rhaglen moderneiddio ysgolion.	GP
3/13	Cynnwyd, yn y cyfnod cyn-etholiad, gyda'r rhaglen moderneiddio ysgolion	o Ymarferoldeb y rhaglen; lleihad yng % y lleoedd dros ben; adnabod risgiau i'r rhaglen yn y cyfnod cyn-etholiad/ôl-etholiad.	GP

Tudalen 124

ATODIAD 1 - Sgriwtini Corfforaethol Atodiad 1 PIAP Draft 300912 Cymraeg

Agwedd i gael sylw A3. Sefydlu prosesau cadarn ar gyfer cynllunio busnes, cynllunio prosiectau ac asesu risg i broffesiynoli cyflwyno gwasanaethau addysg yn weithredol; A5. Sicrhau mwy o drylwyredd a chysondeb yn y gofynion ar gyfer hunan arfarnu yn weithredol ac yn strategol;

Swyddog sy'n gyfrifol WGJ

Tudalen 125

Pwyntiau gweithredu	Swyddog Arweiniol	Graddfa Amser		Adnoddau / Cefnogaeth	Deiliant
		Dechrau	Gorffen		
<p>Cynlluniau busnes gwasanaeth unigol;</p> <ul style="list-style-type: none"> Datblygu canllawiau, yn seiliedig ar bolisiâu ac ymarfer corfforaethol, i benaethiaid gwasanaeth eu dilyn mewn perthynas â systemau cynllunio busnes, hunan-arfarnu [yn seiliedig ar ddata deilliannau] a monitro cyllidebol. Bydd y cynlluniau gwasanaeth <ul style="list-style-type: none"> wedi'u cysylltu â blaenoriaethau'r gyfarwyddiaeth; yn amser-benodol; yn ddeiliant-seiliedig; <p>ac yn cynnwys targedau penodol a fydd yn ffurfio sail rheoli perfformiad y swyddog sy'n gyfrifol am y gwasanaeth penodol ac aelodau unigol o'r staff o fewn y gwasanaeth. Bydd y cynlluniau hefyd yn cyfeirio at yr elfennau cyllidebol a reolir gan y gwasanaeth.</p> <ul style="list-style-type: none"> Defnyddio arweiniad corfforaethol i gysylltu cynlluniau busnes gwasanaeth gyda chanllawiau asesu risg corfforaethol. 	WGJ	6/12	9/12	Cefnogaeth gorfforaethol – cynllunio busnes ac asesu risg	<ul style="list-style-type: none"> Cynlluniau busnes y man gwasanaeth wedi eu cynhyrchu i fformat cyffredin yn seiliedig ar ganllawiau hunan-arfarniad a chorfforaethol cadarn. Mesurau rheoli perfformiad, yn seiliedig ar arweiniad corfforaethol a chynlluniau man gwasanaeth, i'w defnyddio <ul style="list-style-type: none"> wrth arfarnu cynnydd ar lefel man gwasanaeth; ar gyfer hyrwyddo rheoli perfformiad aelodau o staff unigol; ar gyfer rheoli perfformiad adrannau unigol.
<p>Hunan-arfarniad ac asesiad o effeithiau</p> <ul style="list-style-type: none"> Sefydlu hunan-arfarniad ac asesiad o effaith fel egwyddor allweddol o fewn y gyfarwyddiaeth i arfarnu llwyddiant neu fel arall raglenni unigol a mentrau penodol. Bydd hyn yn cynnwys <ul style="list-style-type: none"> adolygiad rheolaidd o hunan-arfarniad y gwasanaeth [yn unol â chanllawiau Estyn] a chytuno ar ddeilliannau disgwylidig ar gyfer mentrau a phrosiectau penodol. <p>Bydd hyn yn cynnwys hyfforddiant pellach ar gyfer staff i ddefnyddio RBA i fesur deilliannau, adolygu'r Fframwaith Asesu Ansawdd a datblygu proffil data i herio perfformiad a monitro cynnydd rhaglenni gwaith penodol.</p> <ul style="list-style-type: none"> Cydweithredu gyda Phartneriaeth Pobl Ifanc unedig newydd Gwynedd a Môn i adnabod blaenoriaethau ar gyfer Gwasanaethau Cefnogi Ieuencid ar draws y ddau awdurdod, a chytuno ar brosesau monitro ar gyfer mesur effeithiau 	WGJ a rheolwyr Gwasanaeth	6/12	3/13	Cefnogaeth Cynnal – hunan arfarnu	<ul style="list-style-type: none"> Hunan-arfarniad ac asesiad o effeithiau wedi eu sefydlu'n gadarn fel sylfaen mesur cynnydd o fewn y gyfarwyddiaeth. O ganlyniad <ul style="list-style-type: none"> bydd gan y Bartneriaeth Plant a Phobl ifanc drosolwg wedi ei ddatblygu'n dda o effaith eu gwaith ar ddysgwyr er mwyn cydlynu gwasanaethau'n effeithiol; bydd gwybodaeth gynhwysfawr ar effaith datblygiadau 14-19; bydd cynnydd mentrau penodol, megis effaith gwasanaethau ADY ac argymhellion arolygiadau, yn cael eu hadolygu a'u hasesu risg yn erbyn deilliannau.
	EW/LIJ	10/12	3/13	Cefnogaeth gorfforaethol	
	LJJ	1/13	8/16		

Gweliant disgwylidig	<ol style="list-style-type: none"> Cynlluniau busnes gwasanaeth wedi eu sefydlu ar fformat cyffredin sy'n rhoi sylw i hunan-arfarniad, asesiad effeithiau ac asesiad risg a fydd yn arwain at well effeithiolrwydd ac atebolrwydd. Pob aelod o staff o fewn pob man gwasanaeth yn hollol gyfarwydd â chynnwys cynllun busnes adraloedd penodol o'r gwasanaeth, yn ymwybodol o'u cyfraniad tuag at sylweddoli'r blaenoriaethau a nodwyd ac yn deall y cyswllt â rheoli perfformiad. Monitro cynnydd yn erbyn targedau a osodwyd a graddfeydd amser a nodwyd ar lefel cyfarwyddiaeth a gwasanaeth penodol. Rheoli perfformiad, ar lefel gwasanaeth a lefel aelod o staff unigol, yn rhan o'r cynllunio ac adolygu busnes o fewn pob man gwasanaeth. Lefel gynyddol o her gan y Cyfarwyddwr i swyddogion sy'n gyfrifol am berfformiad gwasanaeth penodol er mwyn cynyddu eu disgwylidau a sicrhau cysondeb.
----------------------	---

ATODIAD 1 - Sgriwtini Corfforaethol Atodiad 1 PIAP Draft 300912 Cymraeg

Rhaglen fonitro			
Dyddiad	Agwedd CGOA yr adroddir arni	Gwybodaeth i graffu arni	Swyddog
11/12	Adroddiad ar gynlluniau busnes o fewn y gyfarwyddiaeth.	<ul style="list-style-type: none"> ○ Craffu ar <ul style="list-style-type: none"> ▪ argaeledd cynlluniau busnes ar gyfer pob maes gwasanaeth; ▪ ansawdd cynlluniau busnes mewn perthynas â chadernid hunan-arfarnu, mesur deilliannau ac asesu effeithiau, ▪ addasrwydd y cynlluniau busnes ar gyfer lefel rheoli perfformiad, yn y gwasanaeth ac aelod unigol o staff; ▪ addasrwydd ar gyfer llywio asesiad risg. 	WGJ

ATODIAD 1 - Sgriwtini Corfforaethol Atodiad 1 PIAP Draft 300912 Cymraeg

Agwedd i gael sylw A7. Ffurfioli a chryfhau systemau rheoli perfformiad a herio perfformiad ysgolion a swyddogion

Swyddog sy'n gyfrifol WGJ

Pwyntiau gweithredu	Swyddog Arweiniol	Graddfa amser		Adnoddau/ Cefnogaeth	Deiliant
		Dechrau	Gorffen		
<p>Herio arweinyddion ysgolion</p> <ul style="list-style-type: none"> Cynyddu lefel yr her i arweinyddion ysgol. Bydd hyn yn cynnwys <ul style="list-style-type: none"> gosod safonau diwedd cyfnod allweddol heriol i sicrhau bod perfformiad ysgol yn gyfartal neu'n uwch na meincnodau PYD; cytuno i dargedau heriol ar gyfer gwella safonau darllen ar ddiwedd CA2 a CA3; arfarnu a herio ansawdd arweinyddiaeth a rheolaeth; aelodau'r Pwyllgor Craffu Addysg i herio ysgolion yr ystyrir eu bod yn tanberfformio. sicrhau bod Penaethiaid yn derbyn eu cyfrifoldeb a'u hatebolrwydd ar gyfer safonau yn yr ysgol. <p>[gweler y cynllun gweithredu ar gyfer argymhelliad R1].</p>	<p>EVJ/GTR</p> <p>EVJ/GTR</p> <p>WGJ</p> <p>WGJ</p> <p>WGJ</p>	<p>6/12</p> <p>9/12</p> <p>9/12</p> <p>9/12</p> <p>6/12</p>	<p>11/12</p> <p>1/13</p> <p>8/14</p> <p>7/13</p> <p>8/14</p>		<ul style="list-style-type: none"> Lefel uwch o her i ysgolion, yn arbennig ar gyfer y rhai yr ystyrir eu bod yn tanberfformio. Rhan ychwanegol ar gyfer aelodau etholedig mewn perthynas ag ysgolion sy'n tanberfformio.
<p>Herio swyddogion ac aelodau o staff unigol</p> <ul style="list-style-type: none"> Penaethiaid gwasanaeth i ddatblygu cynlluniau gwasanaeth a fydd yn cael eu cysylltu â blaenoriaethau'r gyfarwyddiaeth, amser-benodol, deiliant-seiliedig ac yn cynnwys targedau penodol a fydd yn ffurfio sail rheoli perfformiad y swyddog sy'n gyfrifol am y gwasanaeth ac aelodau o staff unigol o fewn y man gwasanaeth. Bydd y cynlluniau hefyd yn cyfeirio at yr elfennau cyllidebol a reolir gan y gwasanaeth. Bydd cynlluniau busnes y gwasanaeth hefyd yn cael eu hasesu risg. Sefydlu hunan-arfarnu ac asesiad effaith fel egwyddor allweddol ar gyfer arfarnu llwyddiant rhaglenni unigol a mentrau penodol. Mewn perthynas â gwasanaethau Cefnogi Ieuenctid bydd hyn yn cynnwys y defnydd o RBA i fesur deilliannau, adolygu'r Fframwaith Asesu Ansawdd a datblygu proffil data i herio perfformiad a monitro cynnydd rhaglenni gwaith penodol. <p>Gweler y cynllun datblygu ar gyfer argymhellion A3 ac A5.</p>	<p>WGJ</p> <p>WGJ</p>	<p>6/12</p> <p>6/12</p>	<p>9/12</p> <p>3/13</p>		<ul style="list-style-type: none"> Staff Dysgu Gydol Oes gyda dealltwriaeth gyffredin o'r blaenoriaethau sy'n wynebu'r gwasanaeth, y gwelliannau sy'n ofynnol a'u rhan mewn symud ymlaen. Rheolwyr Gwasanaeth yn atebol am effaith rhaglenni a mentrau unigol. Aliniaid da rhwng blaenoriaethau'r gwasanaeth addysg a fframwaith rheoli perfformiad corfforaethol. Partneriaid yn y Bartneriaeth Plant a Phobl Ifanc yn cael eu dwyn i gyfrif am eu perfformiad.
<p>Her i Uwch-Swyddogion Addysg</p> <p>Sefydlu trefniadau a gweithdrefnau cadarn ar gyfer aelodau etholedig allweddol a'r Comisiynydd sydd â chyfrifoldeb am addysg i herio Uwch Swyddogion Addysg ynghylch cynnydd yn erbyn blaenoriaethau yn y cynllun gweithredu ôl-arolygiad.</p>	<p>WGJ</p>	<p>9/12</p>	<p>8/14</p>		<ul style="list-style-type: none"> Aelodau Etholedig allweddol a'r Comisiynydd dros Addysg gyda dealltwriaeth glir o'r cynnydd yn erbyn y 7 argymhelliad a nodwyd gan Estyn.
<p>Gwella swyddogaeth aelodau etholedig yn y broses craffu</p> <ul style="list-style-type: none"> Cytuno, ar y cyd â Chadeirydd Craffu, yr Arweinydd Portffolio Cysgodol a'r Comisiynydd gyda chyfrifoldeb am Addysg ar y Pwyllgor Dysgu Gydol Oes ar faterion i'w cyflwyno ar gyfer craffu. Bydd hyn yn cynnwys <ul style="list-style-type: none"> cynnydd yn erbyn y blaenoriaethau a nodwyd yn y cynllun ôl-arolygiad; gwybodaeth ar bob agwedd ar waith y gyfarwyddiaeth; eitemau unigol a fydd angen craffu pellach gan aelodau; 	<p>WGJ</p>	<p>7/12</p>	<p>8/14</p>	<p>Cefnogaeth gorfforaethol – craffu</p>	<ul style="list-style-type: none"> Dealltwriaeth well aelodau'r Pwyllgor Craffu o'r <ul style="list-style-type: none"> cynnydd a wnaed gan y gyfarwyddiaeth gydol oes yn erbyn blaenoriaethau penodol; perfformiad ysgolion unigol; perfformiad manau gwasanaeth unigol yn erbyn dangosyddion allweddol [perfformiad, presenoldeb

ATODIAD 1 - Sgriwtini Corfforaethol Atodiad 1 PIAP Draft 300912 Cymraeg

<ul style="list-style-type: none"> ▪ gwybodaeth am ysgolion sy'n tanberfformio [gweler y cynllun gweithredu ar gyfer argymhelliad RI]. 					<ul style="list-style-type: none"> ▪ gwaharddiadau]; ▪ ystod a maint y gwaith yr ymgwymerwyd ag ef gan fannau gwasanaeth unigol.
---	--	--	--	--	--

Gwelliant disgwylidig

1. Lefel uwch o her ar gyfer arweinyddion a swyddogion ysgol [gweler gwelliannau disgwylidig ar gyfer argymhellion 1, 3 a 5].

Rhaglen fonitro

Dyddiad	Agwedd CGOA yr adroddir arni	Gwybodaeth i graffu arni	Swyddog
11/12	Adroddiad cyfamserol ar effeithiolrwydd Craffu Addysg.	<ul style="list-style-type: none"> ○ Dealltwriaeth aelodau pwyllgor Craffu Addysg o gynnwys y cynllun gweithredu ôl-arolygiad ; perfformiad mewn perthynas â dangosyddion allweddol ar gyfer blwyddyn academiaidd 2011-12; perfformiad ysgolion unigol. 	WGJ
3/12	Adroddiad cyfamserol ar effeithiolrwydd Craffu Addysg	<ul style="list-style-type: none"> ○ Effeithiolrwydd Craffu Addysg mewn perthynas â herio swyddogion mewn perthynas â <ul style="list-style-type: none"> ▪ cynnydd yn erbyn y blaenoriaethau a nodir yn y CGOA; ▪ perfformiad yn erbyn dangosyddion allweddol; ▪ perfformiad ysgolion unigol. 	WGJ

Ymweliad Monitro Estyn

7/8 Tachwedd, 2013

Adroddiad ar gynnydd y Cynllun Gweithredu ol-Arolygiad



Agwedd i gael sylw A1. Codi safonau ym mhob cyfnod allweddol a gwneud yn siŵr bod pob dysgwr a all wneud hynny gyflawni llythrennedd gweithredol erbyn diwedd cyfnod allweddol 2.

Swyddog cyfrifol WGJ

Pwyntiau gweithredu	Swyddog Arweiniol	Graddfa Amser		Adnoddau / Cefnogaeth	Deiliant
		Dechrau	Gorffen		
<p>Cytundeb Partneriaeth - Gwella dealltwriaeth/atebolrwydd Penaethiaid</p> <ul style="list-style-type: none"> o Adolygu'r Cytundeb Partneriaeth i gynnwys <ul style="list-style-type: none"> ▪ disgwyliadau clir mewn perthynas â chyfrifoldeb ysgolion ar gyfer codi safonau; ▪ meini prawf clir ar gyfer targedu cefnogaeth ychwanegol a herio ysgolion a adnabuwyd fel rhai sy'n tanberfformio ▪ disgwyliadau clir ar Lywodraethwyr mewn ysgolion lle mae arwyddion o danberfformio. ▪ meini prawf clir i swyddogion gwella ysgolion ar gyfer herio, yr arfarniadau angenrheidiol a'r hyn a ddisgwylir. o Targedu cefnogaeth i ysgolion ar gyfer ysgolion sydd angen cefnogaeth a monitro ffocysedig ac ysgolion sydd angen cefnogaeth sylweddol. 	WGJ	6/12	9/12	Cefnogaeth y Consortiwm [mewn perthynas a chysondeb CP ar draws Consortiwm y Gogledd].	<p>Adolygwyd y Cytundeb Partneriaeth, ac fe'i rhannwyd gyda'r ysgolion [Mae Estyn wedi cynnig sylwadau ar gynnwys y Cytundeb Partneriaeth yn flaenorol]. Mae hyn wedi gwneud yn eglur rôl yr Awdurdod wrth gefnogi a herio ysgolion ac wedi pwysleisio rhan allweddol ysgolion wrth wella safonau. Mae ysgolion yn awry n deal y cysyniad o gefnogaeth uchel- her uchel.</p> <p>Mae ysgolion wedi cadarnhau fod y CP wedi cynyddu dealltwriaeth ysgolion o'u rôl mewn perthynas â chodi safonau a'u hatebolrwydd. Mae adroddiad annibynnol Rheolwr Prosiect Y Bwrdd Adfer yn cadarnhau'r uchod.</p> <p>Copi o'r CP – 1 Ymatebion gan ysgolion -2 Effaith y CP – Adroddiad Rheolwr Prosiect Y Bwrdd Adfer – 3</p> <p>Mae categorïau ysgolion wedi eu hadolygu wedi eu rhannu gyda'r ysgolion. Mae lefel yr her ar gyfer ysgolion yn y categorïau oren a choch wedi gwella. Er hynny, mae angen datblygu hyn ymhellach fel rhan o ymagwedd systematig sydd hefyd yn cynnwys Cyrff Llywodraethol yn y broses gwella.</p> <p>Drwyddi draw cafodd yr uchod effaith gadarnhaol ar lefel yr her, ac yn y pendraw ar safonau mewn ysgolion unigol.</p> <p>Enghraifft cynradd – 4 Enghraifft uwchradd – 5 Categoriâu CP wedi eu cytuno, ac wedi eu rhannu gyda'r ysgolion - 6 . Llythyrâu yn nodi'r gwelliannau angenrheidiol.</p>
<p>Codi safonau diwedd cyfnod allweddol</p> <ul style="list-style-type: none"> o Sicrhau bod pob data sydd ar gael [e.e. AWCDS, Bandio, chwartelau PYD, model ystadegol LIC] yn cael ei ddefnyddio i gytuno ar dargedau heriol ar gyfer pob ysgol gynradd ac uwchradd mewn perthynas â phob agwedd ar berfformiad [cyflawniad ar lefel ddisgwyliedig, lefel ddisgwyliedig +1, presenoldeb a gwaharddiadau] yn CA1, 2 a 3. Bydd targedau CA4, lle bo'n briodol, yn cael eu cyfunioni gyda dangosyddion cenedlaethol a disgwyliadau llinell atchweliad LLC. o Sicrhau bod gosod targedau yn seiliedig ar berfformiad disgyblion unigol a grwpiau o ddisgyblion [e.e. PYD/dim PYD; Bechgyn/Genethod; PMG, AAA]. 	EVJ [u] GTR [c] Penaethiaid uwchradd [u] cynradd [c]	6/12	11/12 [yna adolygir yn dymhorol]	Adolygu'r daflen dargedau sydd ar y We. [Cynnal]	<p>Adolygwyd y drefn ar gyfer gosod targedau er mwyn cynyddu'r her ar y lefelau disgwyliedig a hefyd y lefelau uwch. Mae hyn yn gynyddol yn golygu manylu a thrafod targedau ar gyfer disgyblion unigol a grwpiau o ddisgyblion. Fel canlyniad mae'r targedau y mae ysgolion yn eu gosod yn rhai mwy heriol - mewn perthynas â pherfformiad absoliwt a chymharol.</p> <p>Copi o daflenni targed cynradd ac uwchradd – 7 Taflywbrau'r Awdurdod - 8</p>
<p>Codi safonau diwedd cyfnod allweddol</p> <ul style="list-style-type: none"> o Ymweliadau'n cael eu targedu at ysgolion sydd wedi bod yn y chwarter isaf am y ddwy flynedd ddiwethaf neu fwy a sicrhau bod cynllun gweithredu clir ar gyfer gwella. Sicrhau bod Corff Llywodraethu'r ysgolion hyn yn ymwybodol o'r angen am welliant, cynnwys y cynllun gweithredu a bod â rhaglen fonitro addas yn ei lle. [Gweler yr adran ar Gytundeb Partneriaeth]. o Cyflwyno proses ddwysâu gadarn i herio ysgolion nad ydynt yn gwneud cynnydd digonol. o Gwneud defnydd o Benaethiaid 'ymgyngorol' i gefnogi ysgolion unigol 	EVJ [u] GTR [c]	10/12	9/14	CLG diwygiedig gyda Cynnal.	<p>Mae'r ysgolion yn y chwarteri isaf am gyfnod o dair blynedd (pedair ysgol gynradd ar hyn o bryd), ynghyd ac ysgolion eraill y mae pryder am eu safonau, wedi eu herio gan yr All. BLe mae dadansoddi pellach yn cadarnhau pryderon am safonau, mae'n ofynnol i ysgolion lunio cynllun gweithredu, ac o Fedi 2013, mae gofyniad i'r ysgolion hyn sefydlu Grŵp Monitro Mewnol, sy'n cynnwys cynrychiolaeth o'r Corff Llywodraethol, staff yr ysgol, ynghyd a'r arweinydd system cyswllt. Tra bod hyn yn symudiad pellach i sicrhau bod Cyrff Llywodraethol yn gyrru gwelliannau, mae'r drefn yn gynnar yn ei datblygiad.</p>

					<p>Mae dull clir er mwyn grymuso'r drefn wedi ei gyflwyno - mae grŵp o aelodau etholedig yn gweithredu fel Grŵp Monitro Safonau Ysgolion [GMSY]. Cynhaliwyd y cyfarfod cyntaf ar 13/3. Mae hyn wedi cynyddu'r her i ysgolion. Mae angen ail gynnull y GMSY yn dilyn etholiadau Llywodraeth Leol diweddar.</p> <p>Mae enghreifftiau penodol o ddefnyddio "ymgyngorwyr" i gefnogi ysgolion trwy gydweithio clos rhwng yr ALI a'r Gwasanaeth Gwella Ysgolion Rhanbarthol (GwE). Mae'r blaengaredd ysgol-i-ysgol ble mae ysgolion yn Ynys Môn yn cefnogi ei gilydd yn dechrau datblygu.</p> <p>Papur pwyllgor craffu ar sefydlu GMSY – 9 Deunydd hyfforddi a ddefnyddiwyd gyda'r GMSY – 10 ac 11 Cofnodion cyfarfod GMSY</p>
<p>Sicrhau bod dysgwyr mwy galluog a thalentog yn cyrraedd lefelau uwch.</p> <ul style="list-style-type: none"> o Sicrhau bod gan bob ysgol bolisiau a gweithdrefnau eglur yn eu lle i adnabod, herio a monitro cynnydd dysgwyr mwy galluog a thalentog. o Datblygu deunyddiau cwricwlwm enghreifftiol i'w defnyddio gan ysgolion cynradd gyda dysgwyr mwy galluog a thalentog. 	<p>GTR/EVJ</p> <p>GTE</p>	<p>9/12</p> <p>7/12</p>	<p>11/12</p> <p>11/12</p>	<p>Cynnal – deunyddiau enghreifftiol.</p>	<p>Adolygwyd y polisi ar gyfer dysgwyr mwy abl a thalentog ac fe'i rhannwyd gyda'r ysgolion. Adolygwyd hefyd y drefn gosod targedau i gynnwys targedau ar gyfer cyflawniad ar y lefelau uwch. Fel canlyniad mae ysgolion yn fwy ymwybodol o'r angen i dargedu dysgwyr mwy abl a thalentog. Mae'r % o ddisgyblion yn cyflawni lefelau uwch wedi gwella - mewn termau absoliwt a chymharol.</p> <p>Datblygwyd a rhannwyd deunydd enghreifftiol.</p> <p>Polisi ar gyfer dysgwyr mwy abl a thalentog – 12 Cyfeirier at dafenni gosod targedau ysgolion cynradd ac uwchradd – 7 – ar gyfer gwybodaeth am dargedau lefelau uwch. Cyfeirier at yr hunan arfarniad sy'n tynnu sylw at welliant perfformiad ar y lefelau uwch. Deunydd enghreifftiol ar gyfer dysgwyr mwy abl a thalentog – 13</p>
<p>Gwella prosesau cymedroli diwedd y Cyfnod Sylfaen a CA2</p> <ul style="list-style-type: none"> o Adolygu prosesau er mwyn safoni asesiadau diwedd y Cyfnod Sylfaen a CA2. o Penaethiaid i sicrhau bod gan bob ysgol gynradd drefniadau cadarn yn eu lle ar gyfer safoni mewnol asesiadau diwedd cyfnod allweddol. o Yr Awdurdod i sicrhau bod pob ysgol yn cymryd rhan mewn gweithdrefnau safoni'r Sir a gweithredu'r safonau'n gyson. 	<p>GTR</p>	<p>11/12</p>	<p>2/13</p>		<p>Heriwyd ysgolion i wella trefniadau safoni ym Mai 2012. Rhannwyd syniadau cychwynnol am gymedroli rhwng ysgolion. Mae ysgolion unigol a chlystyrau wedi cynnal gweithgareddau safoni a chymedroli ond mae angen mwy o gysondeb a grymster. Mae angen i hyn dderbyn sylw pellach fel rhan o'r blaengaredd cefnogaeth ysgol - i-ysgol. Mae'r All ar hyn o bryd yn ffurfioli canllawiau ar gyfer safoni a chymedroli.</p>
<p>Gwella safonau llythrennedd gweithrediadol erbyn diwedd CA2</p> <ul style="list-style-type: none"> o Adolygu strategaeth Llythrennedd yr Awdurdod i gymryd ystyriaeth o'r strategaeth Llythrennedd Cenedlaethol. Cyflwyno strategaeth Llythrennedd yr Awdurdod i Benaethiaid. o Sicrhau bod Penaethiaid cynradd ac uwchradd yn deall y strategaeth ac yn derbyn y cyfrifoldeb dros ddatblygu a gweithredu strategaeth ysgol gyfan. <p>Darllen</p> <ul style="list-style-type: none"> o Casglu a dadansoddi data profion darllen a rhannu canfyddiadau gyda Pheuaethiaid cynradd ac uwchradd. o Sicrhau bod gan bob ysgol gynradd gynllun clir yn ei lle i wneud defnydd effeithiol o ddata oed darllen a gwybodaeth o arfer effeithiol o wella safonau darllen. Bydd angen i hyn gynnwys hyfforddiant i athrawon ar addysgu darllen, arweiniad ar ddatblygu darllen ar draws y cwricwlwm, hyfforddiant ar gyfer cymorthyddion dysgu i gefnogi darllen a'r defnydd effeithiol o raglenni ymyrryd a dal i fyny ar lefel ysgol unigol. o Sicrhau bod gan bob ysgol uwchradd gynllun clir ar gyfer gwella safonau darllen. Bydd angen i hwnnw gynnwys y defnydd o ddata ar gyfer targedu 	<p>EVJ [u] GTR [c]</p> <p>EVJ [u] GTR [c]</p>	<p>6/12</p> <p>6/12</p> <p>6/12</p> <p>9/12</p> <p>9/12</p>	<p>6/12</p> <p>12/12</p> <p>12/12</p> <p>11/12</p>	<p>Cynnal – dadansoddiad o ddata, arweiniad ar ddatblygu darllen. Hybu'r CauDP.</p>	<p>Adolygwyd y strategaeth Llythrennedd, fe'i rhannwyd gyda'r ysgolion a nodwyd disgwyliadau'r Awdurdod.</p> <p>Cyflwynwyd y strategaeth Llythrennedd fel rhan o gyfrifoldeb ysgol am godi safonau.</p> <p>Mae datblygiadau cenedlaethol wedi disodli'r gwaith uchod. Mae'r model cefnogaeth cenedlaethol yn cael ei weithredu gan CFBT ar hyn o bryd, a bydd yn cynnwys pob ysgol gynradd ac uwchradd erbyn diwedd tymor yr hydref 2013. Mae'r All, ar y cyd gydag ALlau eraill yng ngogledd Cymru yn cefnogi'r rhaglen ymhellach trwy ariannu ar y cyd 9 Partner cynorthwyol fydd yn gweithio gydag ysgolion wedi eu targedu ar draws y rhanbarth.</p> <p>Strategaeth Llythrennedd ysgolion cynradd ac uwchradd – 14 Yn 2012 rhannwyd data darllen sirol gyda'r prifathrawon er mwyn codi eu hymwybyddiaeth o'r angen i wella darllen.</p> <p>Ymwelwyd â 50% yr ysgolion i asesu eu strategaethau darllen. Rhannwyd y canfyddiadau gyda'r ysgolion er mwyn rhannu arfer dda a chodi disgwyliadau.</p>

<p>grwpiau o ddisgyblion, strategaethau cefnogi ac ymyrryd a datblygu darllen ar draws y cwricwlwm.</p> <p>Ysgrifennu</p> <ul style="list-style-type: none"> o Datblygu cynllun gweithredu manwl i wella safonau ysgrifennu yn CA2 a CA3. Rhannu'r cynnwys gyda Phenaethiaid Cynradd ac Uwchradd. o Sicrhau bod gan bob ysgol gynradd gynllun manwl ar gyfer gwella safonau ysgrifennu, yn arbennig ysgrifennu estynedig. o Sicrhau bod gan bob ysgol uwchradd gynllun manwl i wella safonau ysgrifennu, yn arbennig ysgrifennu estynedig. <p>Addysgu a dysgu</p> <ul style="list-style-type: none"> o Sicrhau bod gan bob ysgol gymuned ddysgu broffesiynol [PLC] wedi ei chysylltu â datblygu llythrennedd. 	<p>EVJ [u] GTR [c]</p>	<p>9/12 12/12 12/12</p>	<p>11/12 3/13 3/13</p>	<p>Canllawiau adolygedig Cynnal.</p>	<p>Yn 2013 gweinyddwyd y profion darllen cenedlaethol ac roedd y ganran o ddisgyblion a sgoriodd sgôr safonol o dros 85 yn 92.6% yn Saesneg a 90.4% yn y Gymraeg. Y ffigyrau cyfatebol ar gyfer Cymru oedd 88.3%[Saesneg] ac 89.4%[Cymraeg].</p> <p>Yr oedd y canlyniadau yn dda mewn cymhariaeth ac awdurdodau eraill ar draws yr ystod oedran B2>B9.</p> <p>Bydd ymweliadau monitor tymor yr hydref yn cynnwys herio ysgolion are u dadansoddiadau o'u perfformiad darllen.</p> <p>Dadansoddiad data darllen a rannwyd gyda'r ysgolion yn dilyn yr ymarfer gwirfoddol y llynedd - 15 Copi o'r cyflwyniad ar ddarllen i brifathrawon cynradd - 16</p> <p>Yn y sector gynradd, roedd y strategaeth Llythrennedd yn cynnwys canllawiau ar ddarllen, a thalwyd sylw i safonau darllen mewn digwyddiadau hyfforddi ar gyfer prifathrawon ac athrawon. Cynhyrchwyd cynllun enghreifftiol ar gyfer datblygu ysgrifennu i sylw'r 5 ysgol uwchradd a rhannwyd enghreifftiau o weithgareddau mewn pynciau ar draws y cwricwlwm (darllen ac ysgrifennu). Mae arsylwadau gwersi wedi dangos bod ysgolion, yn gyffredinol, wedi gwneud defnydd da o'r arferion hyn i ddatblygu darllen ar draws y cwricwlwm. Nodwyd eisoes bod datblygiadau cenedlaethol wedi disodli'r gwaith hwn. (gweler uchod - gwaith CfBT).</p> <p>Yn 2013 roedd ysgrifennu Saesneg ar ddiwedd CA2 yn 81.7% (Cymru 81%) ac ysgrifennu Cymraeg yn 74.8% (Cymru 79.4%). Yn CA3 roedd y ffigyrau ar gyfer L5+ yn 78.3% ar gyfer Saesneg (Cymru 76.1%) ac yn 82.3% ar gyfer y Gymraeg (Cymru 80%). Bydd angen i ysgolion yn y dda sector barhau i roi sylw i wella ysgrifennu.</p>
<p>Arfarnu ansawdd arweinyddiaeth a rheolaeth</p> <ul style="list-style-type: none"> o Gweithredu arweiniad y Consortiwm ar gyfer arfarnu ansawdd yr arweinyddiaeth a'r rheolaeth [gan ddefnyddio arbenigedd o ALL eraill GC] a chysylltu'r deiliannau â'r Proffil Ysgol electronig. o Yr Awdurdod i sicrhau bod cefnogaeth a ddarperir ar gyfer rheolwyr canol, dirprwyon a phenaethiaid yn cael effaith uniongyrchol ar ansawdd arweinyddiaeth e.e. hunan-arfarniad sy'n effeithio'n gadarnhaol ar safonau. o Datblygu proffil data ysgolion fel y gall ysgolion ac arweinwyr gael eu herio'n effeithiol. 	<p>GTR EVJ</p> <p>GTR EVJ</p>	<p>9/12 9/12</p>	<p>11/12 8/14</p>	<p>Cefnogaeth y Consortiwm i gwblhau canllawiau.</p>	<p>Gweithredwyd offeryn arfarnu arweinyddiaeth a rheolaeth y Consortiwm fel rhan o ymweliadau'r hydref a'r haf. Defnyddiwyd y wybodaeth i lunio categorïau y CP, ac y mae wedi disodli'r proffil ysgol blaenorol. Mae hyn wedi arwain at gynnydd yn lefel yr her ar gyfer arweinyddiaeth a rheolaeth.</p> <p>Mae cefnogaeth i ysgolion unigol wedi gwella ansawdd yr hunan arfarnu a chynllunio o ansawdd e.e. Caergybi, Syr Thomas Jones.</p> <p>Tafenni monitor wedi eu cwblhau. Cynradd – 17 Uwchradd 18 Gweler categorïau'r CP</p>
<p>Ansawdd rheolaeth ariannol</p> <ul style="list-style-type: none"> o Adolygu arweiniad yr Awdurdod ar gysylltu niferoedd disgyblion amcanol, ystyriaethau cyllideb y Cyngor, arian wrth gefn ysgolion yn y cynllun datblygu ysgol [CDY]. o Sicrhau bod ansawdd rheolaeth ariannol yn cael ei gynnwys yn eitem mewn ymweliadau gwella ysgolion ac yn cyfrannu at y penderfyniad ar ansawdd cyffredinol y ddarpariaeth a'i gynnwys ym mhroffil yr ysgol. o Gweithredu'r adran briodol ar reolaeth ariannol ym matrices y Consortiwm i arfarnu Arweinyddiaeth a Rheolaeth. 	<p>DGJ</p> <p>GTR/EVJ</p> <p>GTR/EVJ</p>	<p>9/12 9/12 9/12</p>	<p>12/12 11/12 11/12</p>	<p>Cefnogaeth y Consortiwm</p>	<p>Adolygwyd canllawiau'r All ar yr hyn i'w gynnwys mewn CDY. Datblygwyd matrix i arfarnu'r defnydd o adnoddau ariannol ar y cyd gyda'r adran Gyllid, a'i rannu gyda'r ysgolion.</p> <p>Datblygwyd cynlluniau adfer ar gyfer ysgolion mewn diffyg. Mae'r nifer o ysgolion cynradd mewn diffyg wedi lleihau o 12 I 7. Mae dwy ysgol uwchradd yn parhau mewn diffyg. Mae angen cryfhau'r cynlluniau adfer ac mewn rhai achosion bydd angen cyflwyno cynlluniau diwygiedig yn nhymer yr hydref, 2013.</p> <p>Copi o'r matrix rheolaeth ariannol – 20 Copi o gynllun adfer ysgolion – 21</p>
<p>Arfer Dda mewn All eraill</p> <ul style="list-style-type: none"> o Sicrhau bod arfer yr Awdurdod yn cael ei alinio â'r arfer orau o fewn y Consortiwm a thu draw mewn perthynas â 	<p>WGJ</p>				<p>Mae'r model rhanbarthol ar gyfer gwella ysgolion yn weithredol ers Ebrill, 2013. Mae hyn wedi arwain at gyfleoedd ychwanegol i rannu arfer dda, yn seiliedig ar y cytundeb rhwng All. Mae'r dull cyffredin o</p>

<ul style="list-style-type: none"> ▪ y defnydd o ddata perfformiad i herio ysgolion, ▪ arfarnu ansawdd yr arweinyddiaeth a'r rheolaeth a ▪ system gyffredin ar gyfer proffilio ysgolion. <p>Bydd hyn yn caniatáu i Ynys Môn dynnu ar yr arfer dda drwy'r Consortiwm a thu hwnt.</p>		9/12 12/12 12/12	3/13 3/13 3/13	Cefnogaeth y Consortiwm.	<p>adnabod, targedu, herio a chefnogi ysgolion wedi sicrhau gwell cysondeb o ran y defnydd o ddata, arfarnu ansawdd arweinyddiaeth a rheolaeth a chategoreiddio ysgolion.</p> <p>Mewn cydweithrediad gyda'r Athro Mel Ainscow, ymwelodd cynrychiolwyr prifathrawon cynradd ac ysgolion ym Manceinion. Mae hyn wedi arwain at gychwyn blaengaredd lleol cefnogaeth ysgol - I-ysgol. Mae'r ysgolion wedi ymateb yn gadarnhaol, ac er yn ei fabnod mae diwrnod rhannu arfer dda wedi ei glustnodi ar gyfer tymor yr hydref 2013 (sector cynradd a'r sector uwchradd).</p> <p>Copi o daflen ymweld tymor yr hydref Cynradd – 22 Uwchradd 23</p>
<p>Swyddogaeth Cyrff Llywodraethu ysgolion</p> <ul style="list-style-type: none"> o Sicrhau fod cyrff llywodraethu yn cyflawni eu cyfrifoldebau statudol mewn perthynas â gweithredu fel cyfaill beirniadol drwy herio Penaethiaid a sicrhau atebolrwydd ar gyfer y safonau a gyflawnwyd. 	MWO	7/12	3/13	CLG diwygiedig gyda Cynnal.	<p>Nodwyd rhan y Cyrff Llywodraethol mewn herio gwelliant yn y cyfarfod i drafod y CGOA gyda Llywodraethwyr. Pwysleiswyd rhan y Cyrff Llywodraethol wrth sicrhau gwelliannau mewn ysgolion unigol ond mae angen datblygu hyn ymhellach ac ers Medi 2013, mae disgwyliad i ysgolion a ddynodir fel ysgolion oren/coch i sefydlu Grŵp Monitro Ysgol mewnol i gynnwys cynrychiolwyr staff, Corff Llywodraethol a'r arweinydd system cyswllt. Tra bod hyn yn symud tuag at sicrhau bod Cyrff Llywodraethol yn gyrru gwelliannau yn yr ysgolion hyn, mae yn gynnar yn ei ddatblygiad.</p> <p>Mae diwrnod datblygiad ar gyfer llywodraethwyr wedi ei drefnu ar gyfer Ebrill, 2014 a bydd hwn yn canolbwyntio ar rôl Llywodraethwyr fel cyfeillion beirniadol.</p> <ul style="list-style-type: none"> o Amlinelliad o'r diwrnod datblygiad llywodraethwyr – 24
<p>Swyddogaeth Craffu Addysg</p> <ul style="list-style-type: none"> o Datblygu swyddogaeth Craffu Addysg mewn perthynas ag 'ysgolion sy'n peri pryder'. Sefydlu trefniadau effeithiol i gynnwys y Pwyllgor Craffu a'r Comisiynydd Addysg i adolygu cynnydd ysgolion sydd angen cefnogaeth a monitro ffocysedig ac ysgolion sydd angen cefnogaeth sylweddol ac mewn penderfynu ar lefel gweithgaredd dilynol, i gynnwys y defnydd o weithdrefnau ymyrddy ffurfiol. 	WGJ	9/12	7/13	Cefnogaeth gorfforaethol.	<p>Mae'r rôl craffu wedi gwella - mae gwelliant yn ystod a dyfnder yr adroddiadau a gyflwynwyd. Ymatebodd aelodau etholedig yn gadarnhaol i'r her a bellach maen yn ymwybodol iawn o'r materion sydd angen eu gwella.</p> <p>Mae trefn cyflymu glir wedi ei chyflwyno mae grŵp o aelodau etholedig yn gweithredu fel Grŵp Monitor Safonau Ysgol (GMSY). Cynhaliwyd y cyfarfod cyntaf ar 13/3. Mae hyn wedi cynyddu'r her i ysgolion. Mae angen ail drefnu'r GMSY yn dilyn etholiadau Llywodraeth Leol diweddar.</p> <p>Cyfeirir at adroddiadau Pwyllgor Craffu</p> <ul style="list-style-type: none"> o Deunydd hyfforddiant GMSY – gweler 10 ac 11.
<p>Adroddiad blynyddol ar berfformiad i Aelodau Etholedig</p> <ul style="list-style-type: none"> o Defnyddio gwybodaeth feincnodi a pherfformiad cymharol am ALL eraill wrth grynhoi perfformiad ar lefel ALL. o Sicrhau bod aelodau'r Pwyllgor Craffu yn gwbl ymwybodol o'r meysydd perfformiad sy'n gryfder a'r rhai sydd angen eu gwella. 	WGJ	9/12	12/12	Fformat adolygedig ar gyfer yr adroddiad blynyddol.	<p>Adolygwyd fformat yr adroddiad blynyddol i gynnwys gwybodaeth meincnodi am awdurdodau eraill a data perfformiad mewn meysydd penodol (e.e. presenoldeb).</p> <p>Fel canlyniad mae gan aelodau'r pwyllgor craffu ddealltwriaeth dda o berfformiad a meysydd i'w gwella.</p> <ul style="list-style-type: none"> o Coptau o adroddiadau craffu, yn cynnwys dadansoddiad o berfformiad - 24a
<p>Achredu mewn lleoliadau anffurfiol</p> <ul style="list-style-type: none"> o Cynnydd yn nifer achrediaidau mewn lleoliadau anffurfiol drwy roi sylw i'r materion a ganlyn. <ul style="list-style-type: none"> ▪ Gosod targedau achredu heriol ar gyfer pob Clwb Ieuenctid gyda staff rhan-amser ym Mai-Gorffennaf 2012. Gweithwyr Datblygu Ardal ac Arweinyddion Ardal i fonitro perfformiad yn erbyn targedau. ▪ Diweddarar cynllun achredu'r Gwasanaeth Ieuenctid a'i gyflwyno i'r Pwyllgor Craffu. 	EW	9/12	8/14		<p>Gosodwyd targedau ar gyfer achrediaidau gyda phob clwb rhan amser ym Medi 2012 ac mae adolygiad diwedd blynyddyn yn dangos bod 80% o'r clybiau ar darged. Adolygwyd y targedau ar gyfer 2013.</p> <p>Cymeradwywyd Cynllun Datblygu Achrediaidau newydd gan y pwyllgor craffu ar gyfer 2012-24, ac mae'r gwaith ar darged ar hyn o bryd.</p> <p>Paratowyd cais ar gyfer Agored Cymru, ac adnabuwyd a threaliwyd modiwlau newydd mewn clybiau ac ysgolion.</p>

<ul style="list-style-type: none"> Datblygu'r Gwasanaeth Ieuencid fel canolfan gyflwyno ar gyfer Agored Cymru. Ailsefydlu gwobr Dug Caeredin yn ardal Caergybi ac mewn dwy ganolfan arall. Cytuno ar dargedau ar gyfer Gweithwyr Datblygu Ardal ac Arweinyddion Ardal mewn perthynas ag achredu drwy'r Brifysgol Plant a Phobl ifanc. 					Grwpiau gwobr Dug Caeredin bellach wedi eu sefydlu yn y 5 ysgol uwchradd ac Ysgol Y Bont. Mae 4 gweithiwr yn hyderus i gyflwyno lefel efydd ar yr ynys. Bydd un Canolfan Gwobr Agored yn cyflwyno gwobrau Arian ac Aur erbyn diwedd 2013. Mae cynnydd o 6 I 25 yn nifer y clybiau sydd yn defnyddio gwobr Prifysgol Plant a Phobl Ieuanc, ac yn casglu credydau.
Cefnogaeth ehangach i ddisgyblion unigol <ul style="list-style-type: none"> Parhau gyda strategaethau presennol i gynnal perfformiad da presennol mewn perthynas â % y disgyblion sy'n gadael addysg lawn amser heb unrhyw gymwysterau adnabyddedig, % NEET a % sy'n parhau mewn addysg lawn amser. 	LIJ	7/12	8/14		Comisiynwyd Cydlynnydd NEET Strategol trwy'r grant Teuluoedd yn Gyntaf ac mae'r swydd wedi ei secondio o Gyrfa Cymru. Nod y swydd yw gweithio gyda phob darparwr i sicrhau bod anghenion pob disgybl NEET a chyn-NEET yn cael eu cwrrd â bod %au yn parhau yn isel.
Capasiti Gwella Ysgolion <ul style="list-style-type: none"> Cynyddu'r capasiti ar gyfer gwella ysgolion o fewn y gyfarwyddiaeth drwy benodi swyddog ar y lefel briodol i arwain ar bob agwedd ar berfformiad ysgol. Ailstrwythuro'r gyfarwyddiaeth i gwrdd â gofynion Dysgu Gydol Oes, y pwyslais cynyddol ar wasanaethau difwlch a'r flaenoriaeth i safonau a chyflawniad. 	WGJ	9/12	8/14	Cyllid – c. £80.000 [Cytundeb 3 blynedd yn y lle cyntaf]	Gwnaed apwyntiad i swydd Uwch Reolwr - Safonau a Chynhwysiad. Mae'r Uwch Reolwr dros dro (GRW) yn gweithredu fel Pennaeth Gwasanaeth. Mae hyn, ynghyd ac ymateb swyddogion eraill, staff ac ysgolion wedi arwain at welliant mewn cynhwysedd ar gyfer gwelliant ar draws y system.

Tudalen 134

Gwelliant disgywliedig	<ol style="list-style-type: none"> Perfformiad yr Awdurdod mewn dangosyddion allweddol ym mhob cyfnod allweddol yn gyfartal neu'n uwch na'r disgywliad PYD (fel y nodwyd yn y matrix perfformiad) Mae DCS y Cyfnod Sylfaen, y DPC yn CA2 ynghyd a pherfformiad L4+ pynciau craidd unigol, (ac eithrio'r Gymraeg), DPC CA3 a pherfformiad L5+ pob pwnc craidd yn gyfartal neu'n uwch na'r disgywliad PYD. Mae perfformiad y prif ddangosydd yn y Cyfnod Sylfaen 2.8% yn uwch na'r cyfartaledd cenedlaethol ac yn gosod Ynys Môn yn chweched yng Nghymru. Mae'r DPC yng CA2 3.7^ yn uwch na'r cyfartaledd cenedlaethol ac yn gosod Ynys Môn yn 3ydd o blith awdurdodau Cymru (a 10 lle uwchlaw disgywliad PYD). Mae perfformiad ar y lefelau uwch yn dangos cynnydd o tua 5% ers 2012. Mae perfformiad y DPC yn CA3 yn 4.5% yn uwch na'r ffigur cenedlaethol ac yn gosod Ynys Môn yn gyfartal 5ed o blith awdurdodau Cymru. Fel yn CA2 mae perfformiad ar y lefelau uwch yn dangos cynnydd cadarn ym mhob pwnc craidd. Perfformiad yn y DPC yn CA3 a TL2+ a'r sgor pwyntiau wedi'i gapio yn CA4 yn gyfartal neu'n uwch na model ystadegol LIC (fel ac y nodwyd yn y matrix perfformiad). Perfformiad CA3 yn uwch na'r disgywliad PYD yn 2012 ac y mae perfformiad eleni yn awgrymu y bydd hyn yn wire to yn 2013. Roedd perfformiad TL2+ yn 2012 ychydig yn is na'r meincnod. Mae perfformiad 2013 yn debygol o arwain at yr un deilliant. Cododd canlyniad y sgôr pwyntiau wedi'i gapio heibio'r meincnod yn 2012 ac y mae ffigur 2013 yn dangos cynnydd pellach o 23 pwynt. Mwy na hanner yr ysgolion yn yr hanner uchaf o'r dosraniad PYD yn y dangosydd allweddol ym mhob cyfnod allweddol a chynnydd yn y nifer yn y chwarter uchaf. Cyfnod Sylfaen – 64% o ysgolion yn yr hanner uchaf; CA2 – 62% o ysgolion yn yr hanner uchaf; CA3 – 80% (pedair o bum ysgol) yn y chwarteri uchaf. Ers 2011 mae cynnydd wedi bod yn yr ysgolion yn y chwarter uchaf. Mae hyn yn wiry n y CS, CA2 a CA3. Er hynny roedd perfformiad ychydig yn is yn 2013 nac yn 2012 yn CA2 a CA3. Dim ysgolion mewn gwelliant sylweddol na mesurau arbennig a lleihad yn y nifer a nodwyd eu bod angen eu monitro gan Estyn Tynnwyd ysgol uwchradd allan o'r category gwelliant sylweddol. Mae'r nifer ysgolion y nodwyd eu bod angen eu monitro gan Estyn wedi lleihau yn sylweddol. Mae'r ALI yn disgwyl y bydd un ysgol sydd yn disgwyl ail ymweliad yn nhymor yr hydref (Cemaes) wedi gwneud cynnydd digonol i'w thynnu allan o'r cam dilyniant. Bydd hyn yn gadael dwy ysgol (Moelfre a Llaingoch) sydd wedi eu gosod mewn category monitor gan Estyn yn fwy diweddar - mae adroddiadau monitor yn awgrymu bod yr ysgolion hyn yn gwneud cynnydd da. Lleihad yn y nifer disgyblion nad ydynt yn cyflawni llythrennedd gweithredol ar ddiwedd CA2 (19% yn Saesneg a 22% yn Gymraeg yn 2013). Gyda chyflwyno profion darllen cenedlaethol yn 2013, y mesurydd a ddefnyddir bellach yw'r ganran sy'n cyflawni sgôr safonol o 85+ yn y prawf darllen. Yn 2013 y % o ddisgyblion ar ddiwedd eu cyfnod addysg gynradd oedd a sgôr safonedig o dros 85 oedd 92.6% yn Saesneg a 90.4% yn Gymraeg. Y ffigurau cyfatebol ar gyfer Cymru oedd 88.3% yn Saesneg ac 89.4% yn y Gymraeg. Roedd safonau darllen ar draws yr ystod oedran B2>B9 yn dda mewn cymhariaeth ac awdurdodau eraill. <p>Gweler copi o'r adroddiad blynyddol – 24a- am ddadansoddiad o'r uchod. Adroddiad a gyflwynwyd I Gwelliant a Chynladwydd - 25</p>
------------------------	---

Agwedd i gael sylw	A2. Cynllunio'n fwy effeithiol gyda'r gweithwyr proffesiynol perthnasol i wella cyfraddau presenoldeb ysgolion.
--------------------	---

Swyddog â chyfrifoldeb	GP
------------------------	----

Tudalen 135

Pwyntiau gweithredu	Swyddog Arweiniol	Graddfa amser		Adnoddau/ Cefnogaeth	Cynnydd ac effaith
		Dechrau	Diwedd		
<p>Strategaeth gynhwysiad</p> <ul style="list-style-type: none"> Adolygu strategaeth gynhwysiad yr Awdurdod a rhannu'r cynnwys gydag ysgolion. Y strategaeth i gynnwys <ul style="list-style-type: none"> arweiniad manwl i ysgolion; arweiniad manwl i staff yr awdurdod; defnydd o wybodaeth i fonitro perfformiad; arweiniad ar gytuno targedau gydag ysgolion; defnydd o rym i sicrhau cefnogaeth rieni; swyddogaeth partneriaid, yn arbennig y Gwasanaeth Ieuencid a'r Gwasanaethau Cymdeithasol mewn perthynas â gwella presenoldeb a lleihau nifer y gwaharddiadau cyfnod penodol Sicrhau bod arferion da ar lefel ysgol mewn perthynas ag ymwneud â rhieni, swyddogaeth y Swyddog Lles Addysg, gwaharddiadau mewnol, defnyddio staff cynhwysiad yr ysgol yn cael ei rannu rhwng ysgolion, staff yr awdurdod a'r Bartneriaeth Plant a Phobl Ifanc. 	JM	09/12	07/13		<p>Mae'r Strategaeth gynhwysiad yn y broses o gael ei hadolygu mewn partneriaeth ag ysgolion [Grŵp Cynhwysiad] - rhoddir blaenoriaeth i bolisi presenoldeb sydd wedi ei ddatblygu mewn cydweithrediad ag ysgolion. Mae'r polisi diwygiedig yn darparu arweiniad a disgwyliadau <u>clir</u> mewn perthynas â materion arferol cysylltiedig â phresenoldeb e.e. rôl ysgolion, rôl yr Awdurdod ayyb. Mae pwysigrwydd gwella presenoldeb wedi ei drafod ar nifer o lefelau - grwpiau Penaethiaid cynradd ac uwchradd ac o fewn y grŵp Cynhwysiad. Mae'r olaf yn awr yn datblygu'n dda yn eu rhan yn y maes pwysig hwn.</p> <p>Rhan proffesiynolwyr eraill. Mae trafodaeth gychwynnol wedi digwydd gyda'r TAT a'r Gwasanaethau Cymdeithasol. Mae hwn yn faes sydd angen sylw manwl pellach.</p> <p>Polisi presenoldeb adolygedig -2.1 Cofnodion y Grŵp Cynhwysiad -2.2</p>
<p>Gwella presenoldeb – swyddogaethau a chyfrifoldebau</p> <ul style="list-style-type: none"> Crisialu swyddogaethau, cyfrifoldebau a disgwyliadau staff ysgol, Llywodraethwyr a staff Awdurdod i wella presenoldeb megis polisiau, ymateb diwrnod cyntaf, darparu data presenoldeb i'r ALL, swyddogaeth y Swyddogion Lles Addysg, delio gydag absenoldeb parhaus. Darparu arweiniad clir i Lywodraethwyr mewn perthynas â'u swyddogaeth mewn monitro ac ymateb i faterion cysylltiedig â phresenoldeb. Sicrhau bod y SLIA yn rhoi blaenoriaeth i sicrhau presenoldeb disgyblion unigol. Sicrhau bod y grŵp Cynhwysiad Uwchradd yn cymryd cyfrifoldeb strategol ar gyfer gwella presenoldeb ac y rhennir yr arfer dda mewn ysgolion unigol. Sicrhau bod rheoli perfformiad SLIA yn adlewyrchu'r flaenoriaeth a roddir i wella presenoldeb. 	JM	09/12	11/12	Cynnydd yn nifer y SLIA ella [1 SLIA ar gyfer pob dalgyrch – c £40k].	<p>Mae swyddogaethau ar wahanol lefelau wedi eu crisialu e.e. mae SLIA yn gwybod mai'r flaenoriaeth yw cael disgyblion yn ôl i'r ysgol, mae targedau presenoldeb yn ffurfio rhan o adolygu perfformiad. Mae SLIA yn llawn ymwybodol o'u cyfrifoldebau oherwydd iddynt gymryd rhan mewn ffurfio'r polisi. Mae targedau gwerthuso wedi eu gosod ar gyfer SLIA i adlewyrchu'r angen i wella presenoldeb.</p> <p>Mae rhan y Llywodraethwyr mewn perthynas â monitro presenoldeb hefyd wedi ei nodi'n glir yn y polisi. Mae gweithredu'r argymhellion hyn a datblygu rhan y CLI i herio presenoldeb fodd bynnag angen sylw parhaus mewn ysgolion unigol.</p> <p>Gweler y polisi adolygedig – 2.1</p>
<p>Gwella presenoldeb – defnyddio data</p> <ul style="list-style-type: none"> Cytuno ar dargedau presenoldeb heriol ar gyfer pob ysgol gynradd ac uwchradd mewn perthynas â pherfformiad absoliwt a pherfformiad mewn perthynas â chwarteri PYD. Casglu a ddansoddi gwybodaeth am bresenoldeb o ysgolion ar sail hanner tymor i fonitro perfformiad a thargedu gwaith y SLIA. Sicrhau bod data presenoldeb ar gael ar gyfer ymweliadau tymhorol [cynradd ac uwchradd] i fonitro cynnydd yn erbyn y targedau a osodwyd. Sicrhau bod disgyblion unigol sydd ag arwyddion o bresenoldeb gwael [mewn ysgolion cynradd ac uwchradd] yn cael eu hadnabod a'u cyfeirio'n gyflym. Monitro presenoldeb grwpiau penodol o ddisgyblion yn cynnwys disgyblion ADY a grwpiau bregus. 	JM	09/12	11/12	Sicrhau bod systemau MIS yn caniatáu mynediad i ddata presenoldeb.	<p>Mae targedau, yn seiliedig ar berfformiad absoliwt a data chwarterl FSM, wedi eu cytuno gydag ysgolion. Mae gan dargedau lefel briodol o her.</p> <p>Mae casglu data, ei ddansoddi a'i ddefnyddio ar gyfer herio ysgolion a thargedu disgyblion wedi gwella'n sylweddol. O ganlyniad mae'r defnydd o amser y SLIA yn sylweddol fwy ffocysedig.</p> <p>Targedau ar gyfer ysgolion cynradd ac uwchradd – 2.3 Enghreifftiau o ddansoddi data – 2.4</p>
<p>Gwella presenoldeb - cydweithredu gyda swyddogion proffesiynol eraill</p> <ul style="list-style-type: none"> Sefydlu protocol i sicrhau bod addysg, gwasanaethau cymdeithasol a'r gwasanaeth ieuencid yn gweithio gyda'i gilydd i sicrhau cysondeb mewn perthynas â gwella lefel bresenoldeb disgyblion unigol, yn arbennig mewn 	GP	09/12	11/12	Cefnogaeth o Adrannau Cyngror allweddol eraill	<p>Mae'r flaenoriaeth i'w rhoi i bresenoldeb wedi ei thrafod gyda phartneriaid allweddol [y Gwasanaethau Cymdeithasol, TAT]. Fodd bynnag, mae angen gwneud mwy i sicrhau cysondeb dull mewn perthynas â hybu presenoldeb.</p>

perthynas â chydweithio i ddelio ag achosion o absenoldeb parhaus.	JM	09/12	8/14		Eir i'r afael â phresenoldeb grwpiau penodol o ddisgyblion ar lefel ysgol unigol. Mae'r defnydd o'r gyfundrefn MIS i ddadansoddi gwybodaeth ar lefel awdurdod a chynhyrchu rhestrau manwl yn cael ei ddatblygu.
o Monitro presenoldeb grwpiau penodol o ddisgyblion, yn cynnwys grwpiau bregus a rhannu eu canfyddiadau gyda swyddogion proffesiynol perthnasol eraill.	GP	09/12	11/12		
o Sicrhau bod staff amlasiantaethol sy'n gweithio gyda phlant a phobl ifanc yn deall pwysigrwydd presenoldeb rheolaidd.	GP	09/12	8/14		
o Sicrhau y rhennir enghreifftiau unigol o bresenoldeb gwael [<90%] gyda swyddogion proffesiynol eraill sy'n gweithio gydag ysgolion.	WGJ	09/12	8/14		
o Sicrhau bod prosiect TAT yn ymroi i wella presenoldeb yn yr ysgol fel un o'i flaenoriaethau allweddol wrth weithio gyda theuluoedd unigol.	GP	09/12	-		
o Gweithio gyda'r Heddlu i ymgymryd ag ysgubiadau triwantiath rheolaidd	JM	10/12	8/14		
Gwella nifer y gwaharddiadau tymor penodol					Cynhaliwyd trafodaethau manwl gydag ysgolion uwchradd unigol a chyda'r Grŵp Cynhwysiad. Mae ysgolion wedi ymateb yn gadarnhaol – y canlyniad net yw lleihad yn nifer y gwaharddiadau tymor penodol ac yn nifer y dyddiau a gollir. Adroddiad a gyflwynwyd i Sgriwtini – 2.5
o Sicrhau cysondeb rhwng ysgolion mewn perthynas â gwaharddiadau tymor penodol a rhai parhaol, e.e. trafodaethau gyda Phenaethiaid Uwchradd a swyddogion cynhwysiad ysgol ynglŷn â'r trothwyon ar gyfer gweithredu sancsiynau mewn achosion unigol a'r strategaethau cefnogaeth ac ymyrraeth llwyddiannus a ddefnyddir mewn ysgolion eraill ym Môn a thu hwnt.	JM	09/12	12/12	Swyddog ymddygiad Uwchradd i weithio gyda disgyblion ac ysgolion	
o Monitro nifer a dyddiau a gollwyd oherwydd gwaharddiadau tymor penodol a herio ysgolion unigol yn ôl yr angen.	JM	09/12	09/13		
Gwella ymddygiad					Mae angen gwneud gwaith pellach ar y strategaeth cefnogi ymddygiad. Mae adroddiad dichonoldeb ar y defnydd posibl o'r UGD (PRU) wedi'i gynhyrchu. Yn y cyfamser, mae darpariaeth UGD (PRU) rithwir wedi ei sefydlu.
o Adolygu strategaeth gefnogi ymddygiad yr Awdurdod i ysgolion. Mae hyn i gynnwys <ul style="list-style-type: none"> hyfforddiant/cefnogaeth i ysgolion cynradd/uwchradd ac astudiaeth ddichonoldeb mewn perthynas â defnydd posibl o unedau cyfeirio disgyblion [UCD /PRUs] yn CA3 a CA4. 	JM	10/12	02/13	Cefnogaeth Gorfforaethol ynghylch astudiaeth ddichonoldeb ar gyfer PRU a chostau sefydlu posibl.	

Tudalen 136

Gwelliant disgwylidig

1. Strategaeth gynhwysiad cynhwysfawr wedi ei datblygu a'i deall gan bob cydranddaliwr.
Polisi presenoldeb wedi'i gwblhau. Datblygu polisi cynhwysiad ar waith. Mae'r rhain wedi'i datblygu ar y cyd ag ysgolion. Wedi'i gyflawni'r rhannol.
 2. Presenoldeb yn y sectorau cynradd ac uwchradd yn gyfartal neu'n uwch na'r disgwylid ranc PYD.
Presenoldeb uwchradd wedi gwella ac mae bellach uwchlaw'r disgwylid PYD. Tueddiad at i lawr yn y cynradd wedi'i wyrdroi - perfformiad ychydig uwchlaw disgwylid PYD. Wedi'i gyflawni.
 3. Presenoldeb yn yr holl ysgolion uwchradd yn gyfartal neu'n uwch na'r disgwylid llinell atchwel PYD.
Perfformiad ar lefel Awdurdod yn 2012 uwchlaw disgwylid PYD [+1.1%]. Wedi'i gyflawni.
 4. Mwy na hanner yr ysgolion uwchradd yn hanner uchaf y dosbarthiad PYD mewn perthynas â phresenoldeb
Yn 2013, 2 ysgol yn y chwarter uchaf, 2 yn yr ail chwarter a'r llall yn chwarter 4. Wedi'i gyflawni.
- Gweler adroddiad blynyddol ac adroddiadau sgriwtini.**

Agwedd i gael sylw

A4. Cynllunio effeithlonrwydd gwell wrth ddyrannu adnoddau ar gyfer y Gwasanaeth Dysgu Gydol Oes

Swyddog sy'n gyfrifol

GP

Pwyntiau Gweithredu	Swyddog Arweiniol	Graddfa Amser		Adnoddau/ Cefnogaeth	Cynnydd ac effaith
		Dechrau	Gorffen		
<p>Rhaglen foderneiddio ysgolion</p> <ul style="list-style-type: none"> Cynyddu cyflymder y rhaglen foderneiddio ysgolion (gweler argymhelliad A6). 	GP/EB				<p>Cynhyrchwyd adroddiad dros dro ar leoedd dros ben yn y sectorau cynradd ac uwchradd, yn amlygu ffigurau adolygedig ar gyfer lleoedd dros ben ac ystafelloedd posibl mewn ysgolion penodol y gellid eu defnyddio i gartrefu staff ardal-seiliedig.</p> <p>Cwblhawyd ymgynghori yn ardaloedd Llangefni, Caerdybi, Bodedern [y Llannau] a De Ddwyrain Ynys Môn a gwnaed argymhellion priodol i Aelodau Etholedig.</p> <p>Cytunwyd ar y cynllun strategol amlinellol ar gyfer moderneiddio ysgolion gan yr SLT, arweinwyr pleidiau gwleidyddol ac mae yn y broses o gael ei gytuno gyda'r Pwyllgor Gwaith. Cytunwyd ar amcangyfrif o gost y cynllun strategol a'i gynnwys yn rhan o'r CAS/ SOP adolygedig. Mae'r cynllun strategol yn amlinellu'r rhaglen ymgynghori i ymgymryd â hi hyd at 2016.</p> <p>Adroddiad gan y Rheolwr Rhaglen Moderneiddio - 3.1 Adroddiad i'r Bwrdd Adfer - 3.2 Dogfen Ymgynghori ar gyfer De Ddwyrain Ynys Môn - 3.3 Papurau Sgriwtini a Phwyllgor Gwaith ar gyfer De Ddwyrain Ynys Môn - 3.4 Cynllun Moderneiddio Ysgolion - 3.5 CAS/ SOP - 3.6</p>
<p>Gorwariant yn y gyllideb integreiddio</p> <ul style="list-style-type: none"> Parhau i fonitro gwariant y gyllideb integreiddio gynradd a gweithredu i leihau gwariant [nifer y cymorthyddion ysgol] os oes arwyddion bydd y gyllideb yn gorwario ar ddiwedd y flwyddyn ariannol 2012-13. Delio â'r gorwario ar y gyllideb uwchradd drwy gwblhau'r lleihad yng ngweithlu cymorthyddion uwchradd a defnyddio'r rhagamcan diwedd blwyddyn i lywio unrhyw weithredu pellach. 	MR MR	9/12 7/12	3/13 12/12	Cefnogaeth barhaus gan AD a swyddogion Cyllid	<p>Adnabuwyd bod arbedion effeithlonrwydd yn y gyllideb integreiddio ar gyfer 2012-13 [oddeutu £200K] wedi cael effaith negyddol ar ymdrechion i sicrhau bod gwariant AAA wedi aros o fewn y gyllideb yn 2012-13. Fodd bynnag, sicrhoedd lleihad yn lefelau staffio CCD/LSA yn y sector cynradd ac uwchradd bod cyfluniad gwell rhwng y gyllideb a'r gwariant rhagwelwyd ar ddechrau blwyddyn ariannol 2013-14. Lleihad o 12 mewn lefelau staffio CCD/LSA yn y sector uwchradd. Mae'r gyllideb gynradd wedi ei rhewi, a chwblheir y lleihad yn y staffio yn ystod adleoli staff yn y trawsnewid rhwng blynyddoedd academaidd ac yng nghyd-destun ailfodelu'r gwasanaethau. Sefydlwyd grŵp Tasg a Gorffen gan y Pwyllgor Sgriwtini i fynd i'r afael â gwariant AAA.</p> <p>Adroddiad gan yr adran Gyllid - AV Cofnodion y grŵp Tasg a Gorffen - 3.8</p>
<p>Rheolaeth ariannol ysgolion</p> <ul style="list-style-type: none"> Adolygu canllawiau ar gyfer ysgolion i ddangos yn glir yn eu cynlluniau datblygu ysgol [CDY] sut y defnyddir incwm ac arian wrth gefn er budd dysgwyr y presennol a'r dyfodol. 	GP	6/12	11/12	Cefnogaeth barhaus gan Adnoddau Dynol a swyddogion Cyllid	<p>Arweiniad yr awdurdod mewn perthynas â'r wybodaeth i'w chyflwyno mewn CauDY wedi'i adolygu a'i atgyferthu. Mae matrices i arfarnu'r defnydd o adnoddau ariannol wedi ei ddatblygu ar y cyd â'r adran Gyllid a'i rannu gydag ysgolion.</p>

<ul style="list-style-type: none"> o Sicrhau bod gan ysgolion sydd â diffygion cyllidebol gynllun adfer cadarn, wedi ei gytuno gyda'r Pennaeth Cyllid, i fynd i'r afael â hynny. Y strategaeth i'w chytuno'n ysgrifenedig gyda'r ysgol o Ansawdd rheolaeth ariannol mewn ysgol i gael ei fesur a'i gynnwys yn rhan o broffil data'r ysgol [gweler argymhelliad 1]. 	<p>GP</p> <p>GP</p>	<p>9/12</p> <p>9/12</p>	<p>11/12</p> <p>1/13</p>	<p>I'w gytuno gyda'r Pennaeth Cyllid</p>	<p>Mae cynlluniau adfer wedi eu datblygu ar gyfer ysgolion sydd mewn diffyg. Mae angen gwella grymuster y cynlluniau. Bydd y cynllun adfer ar gyfer Ysgol Uwchradd Caergybi angen sylw pellach. Copi o'r matrics rheolaeth ariannol - 3.9 Copi o gynlluniau adfer yr ysgol - 3.10</p>
<p>Cyllido lleoliadau nas cynhelir</p> <ul style="list-style-type: none"> o Dadansoddi lleoliadau ar draws yr awdurdod a chysylltu â nifer y plant ac ansawdd y ddarpariaeth. Adnabod ardaloedd heb unrhyw ddarpariaeth, lleoliadau gyda niferoedd isel a lleoliadau a adnabuwyd fel rhai gyda safonau digonol, a gweithredu'n briodol. o Trafod dadansoddiad o ganfyddiadau gyda Grŵp Monitro Blynyddoedd Cynnar i adnabod lleoliadau unigol o bryder a chytuno ar y gweithredu sy'n ofynnol. 	<p>DGJ</p>	<p>9/12</p>	<p>1/13</p>	<p>Ansawdd yr wybodaeth ar gyfer Tîm y Blynyddoedd Cynnar</p>	<p>Mae grŵp ansawdd blynyddoedd cynnar wedi ei sefydlu a mabwysiadwyd cyfundrefn gategoreiddio [gyffelyb i'r CP a ddefnyddir gydag ysgolion]. Mae cyfundrefnau wedi eu sefydlu i wella'r wybodaeth ar ansawdd lleoliadau cyn-ysgol fel yr aseswyd gan dîm y blynyddoedd cynnar ac mae gwybodaeth ar y lleoliadau hynny a arolygwyd gan Estyn i'w hystyried gan y grŵp ansawdd. O ganlyniad mae llythyrau wedi eu hanfon i 4 lleoliad yn amlygu eu perfformiad gwael ac yn gosod camau ar gyfer gwelliant. Gosodwyd allan hefyd ganlyniad posibl peidio â gwella. Mae'r arian cefnogi ar gyfer un lleoliad yn ddilynol wedi ei ddileu. Darperir adroddiadau cynnydd ar leoliadau sy'n peri pryder yn nhîm cefnogi'r blynyddoedd cynnar. Cofnodion, gwybodaeth a llythyrau – 3.11</p>
<p>Rheoli adnoddau ADY</p> <ul style="list-style-type: none"> o Datblygu cynllun strategol manwl ar gyfer ADY yn seiliedig ar arolwg cyfnodol o ddarpariaeth ar gyfer pob categori o AAA o'r blynyddoedd cynnar hyd at ôl-16. o Llundio map llwybr eglur i ddirprwyo arian AAA yn y sectorau cynradd ac uwchradd. Dylai'r map dalu sylw dyledus i eglurder meini prawf ar gyfer dosbarthu arian sydd ar gael, gwneud defnydd llawn o ddangosyddion lefel angen [e.e. data CYBLD / PLASC] ac amlinellu sut y bydd y defnydd o arian a ddirprwywyd yn cael ei fonitro. 	<p>MR</p> <p>MR</p>	<p>9/12</p> <p>9/12</p>	<p>11/12</p> <p>3/13</p>		<p>Adnabuwyd cronfeydd ariannol i'w dirprwyo a chytundeb ar y modd y maent i gael eu dirprwyo. Mae angen profi'r cysylltiad rhwng meini prawf a'r lefel o angen a adroddwyd mewn anghenion PLASC cyn cyfuno'r fformiwlâ ar gyfer dirprwyo adnoddau. Mae dealltwriaeth penaethiaid o'r modd y mae arian dirprwyedig ADY yn cyfrannu at raddfa dirprwyo gyffredinol angen sylw pellach. Yn y sector cynradd cwblhawyd adolygu ac ailstrwythuro'r gyllideb AAA. Rhoddwyd ystyriaeth i ddirprwyo adnoddau gan weithgor o aelodau etholedig sy'n edrych ar y gyllideb AAA. Yr argymhellion a wnaed gan y grŵp ar ailfodelu darpariaeth i hwyluso dirprwyo adnoddau a chynnwys adnabod llinellau cyllidebol penodol i'w dirprwyo. Mae lefelau datganiadau yn parhau i ddisgyn yn unol â strategaeth i gynyddu hyblygrwydd a lleihau cyfyngiadau gwario ar y gyllideb AAA.</p>
<p>Darpariaeth ôl-16</p> <p>Parhau i weithio gyda Grŵp Partneriaeth Ôl-16 Ynys Môn/Gwynedd i:</p> <ul style="list-style-type: none"> o Leihau cystadleuaeth a dyblygu yn y ddarpariaeth ôl-16 ac adnabod effeithiolrwydd drwy gyflwyno cydweithredol o asesu a gwerthfawrogi'n llawn anghenion a dyheadau pobl ifanc, yn ogystal ag anghenion a gofynion y farchnad lafur lleol; o mwyhau'r defnydd o adnoddau ac isadeiledd sydd ar gael ar gyfer addysg a hyfforddiant ym maes 16-19; o gwneud defnydd o gyllidebau a rennir yn ganolog ar gyfer addysg a hyfforddiant 16-19 i weithredu ar flaenoriaethau allweddol a gweithredu trefniadau cydweithredol. 	<p>EVJ</p>	<p>6/12</p>	<p>6/14</p>	<p>Cefnogaeth drwy grŵp partneriaeth Ynys Môn/Gwynedd a Gweithgor 16+</p>	<p>Bu datblygu sylweddol mewn perthynas â darparu partneriaeth ar Lefel 3 (Uwch Atodol/ Lefel A, BTEC). Mae cyfranogiad disgyblion mewn cyrsiau cydweithredol wedi cynyddu'n ddramatig dros gyfnod o 4 blynedd: 2009 : 85 o ddysgwyr ar 7 o gyrsiau cydweithredol; 2010 : 97 o ddysgwyr ar 8 o gyrsiau cydweithredol; 2011 : 179 o ddysgwyr ar 14 o gyrsiau cydweithredol; 2012 : 281 o ddysgwyr ar 16 o gyrsiau cydweithredol. Mae'r Gweithgor Partneriaeth 16+ wedi cymryd yr arweiniad mewn perthynas â : materion amserlennu a gweithredu i gyflwyno'r ddarpariaeth gydweithredol 16+ ac i resymoli cyrsiau a danysgrifiwyd [ystyriar dulliau cyflwyno gwahanol i leihau costau cerbydau]. Mae pob sefydliad wedi cytuno mewn egwyddor i gefnogi Consortiwm 16+ Gwynedd a Môn ac i arwyddo memorandwm dealltwriaeth 16+ Ynys Môn Lefel 3 Partneriaeth Llwybro sy'n strategol bwysig bod yr economi leol a chenedlaethol yn cael cymhorthdal i alluogi a sicrhau bod y cynnig ar gael i ddysgwyr [gwnaed trefniadau</p>

					<p>cymhorthdal byrdymor drwy ddefnyddio arian Rhwydwaith14-19] Mae darpariaeth gydweithredol Coleg Menai/Môn/Arfon wedi ennill Gwobr Beacon Colegau AB Cenedlaethol ar gyfer Ysgolion Uwchradd / Partneriaethau Coleg a chefnogi agenda STEM 14-19 yn lleol. Disgrifir y ddarpariaeth yn “rhagorol”.</p> <p>Darparwyd adroddiad i'r Bwrdd Adfer - 3.12 WGJ</p>
--	--	--	--	--	--

<p>Gwelliant disgwylidig</p>	<ol style="list-style-type: none"> 1. Cynllun Moderneiddio Ysgolion cynhwysfawr ac uchelgeisiol wedi'i ymgynghori a'i fabwysiadu. Cynnydd da wedi'i wneud mewn perthynas â datblygu a sicrhau cefnogaeth ar gyfer yr agenda Moderneiddio Ysgolion. Cyflawni'n rhannol. 2. Gwariant Integreiddio Cynradd i aros o fewn y gyllideb yn 2012/13, a chynlluniau clir yn eu lle i sicrhau llwyddiannau cyffelyb mewn perthynas â'r gyllideb integreiddio uwchradd. Cynnydd da wedi'i wneud ar gyfer gwyrddroi'r gorwariant yn y gyllideb integreiddio cynradd ac uwchradd. Wedi'i gyflawni'n rhannol. 3. Pob ysgol sydd â chyllidebau diffygiol i fod â chynlluniau adfer cadarn yn dangos sut yr ymatebir i'r diffygion dros gyfnod o flynyddoedd. Pob ysgol gynradd gyda chynllun adfer wedi'i gymeradwyo gan y Corff llywodraethu. Grymster y cynlluniau angen sylw pellach. Cynllun adfer ar gyfer Ysgol Uwchradd Caerdybi angen sylw pellach. Wedi'i gyflawni'n rhannol. 4. Mireinio gweithdrefnau sicrhau ansawdd a lleoliadau nas cynhelir yn cael eu hysbysu ymlaen llaw cyn dyrannu arian yn 13/14. Cynnydd da wedi'i wneud mewn perthynas â sicrhau bod materion ansawdd a chyllidol wedi'u cysylltu yn y sector nas cynhelir. Wedi'i gyflawni. 5. Datblygu meini prawf diwygiedig ar gyfer ariannu ADY mewn partneriaeth ag ysgolion, a chael ei integreiddio i'r fformiwla ar gyfer datganoli adnoddau. Cynnydd wedi'i wneud mewn perthynas â chynllunio strategol. Bydd hyn angen sylw pellach os am wireddu'r deilliannau disgwylidig erbyn dechrau'r flwyddyn ariannol nesaf. Wedi'i gyflawni'n rhannol.
------------------------------	--

Agwedd i gael sylw A3. Sefydlu prosesau cadarn ar gyfer cynllunio busnes, cynllunio prosiectau ac asesu risg i broffesiynoli cyflwyno gwasanaethau addysg yn weithredol; A5. Sicrhau mwy o drylwyredd a chysondeb yn y gofynion ar gyfer hunan arfarnu yn weithredol ac yn strategol;

Swyddog sy'n gyfrifol WGJ

Tudalen 140

Pwyntiau gweithredu	Swyddog Arweiniol	Graddfa Amser		Adnoddau / Cefnogaeth	Cynnydd ac effaith
		Dechrau	Gorffen		
<p>Cynlluniau busnes gwasanaeth unigol;</p> <ul style="list-style-type: none"> Datblygu canllawiau, yn seiliedig ar bolisiau ac ymarfer corfforaethol, i benaethiaid gwasanaeth eu dilyn mewn perthynas â systemau cynllunio busnes, hunan-arfarnu [yn seiliedig ar ddata deilliannau] a monitro cyllidebol. Bydd y cynlluniau gwasanaeth <ul style="list-style-type: none"> wedi'u cysylltu â blaenoriaethau'r gyfarwyddiaeth; yn amser-benodol; yn ddeiliant-seiliedig; <p>ac yn cynnwys targedau penodol a fydd yn ffurfio sail rheoli perfformiad y swyddog sy'n gyfrifol am y gwasanaeth penodol ac aelodau unigol o'r staff o fewn y gwasanaeth. Bydd y cynlluniau hefyd yn cyfeirio at yr elfennau cyllidebol a reolir gan y gwasanaeth.</p> <ul style="list-style-type: none"> Defnyddio arweiniad corfforaethol i gysylltu cynlluniau busnes gwasanaeth gyda chanllawiau asesu risg corfforaethol. 	WGJ	6/12	9/12	Cefnogaeth gorfforaethol – cynllunio busnes ac asesu risg	<p>Cynhyrchwyd cynlluniau busnes ar gyfer pob ardal wasanaeth, yn seiliedig ar CGOA(PIAP) a chanllawiau corfforaethol [Ionawr 2013]. Mae'r cynlluniau gwasanaeth wedi eu cysylltu'n dda â blaenoriaethau'r gyfarwyddiaeth ac yn rhoi sylw dyledus i ddeilliannau penodol. Mae angen gwneud mwy o waith i sicrhau cysondeb ar draws yr ardaloedd gwasanaeth mewn perthynas ag ansawdd y cynlluniau, cysylltu cynlluniau â hunan arfarnu a'r cysylltiad â rheoli perfformiad. Mae monitro cynnydd gweithrediadau unigol o fewn cynlluniau'n datblygu'n dda - mae staff yn fwy hyderus gydag adrodd ar gynnydd ac ardaloedd sydd angen sylw.</p> <p>Mae cynlluniau busnes wedi eu diweddarau [Medi 2013] i gyflawni gwell cyfluniad gyda chanllawiau corfforaethol ac i adlewyrchu cynnydd a wnaed yn erbyn blaenoriaethau'r CGOA(PIAP). Mae hyn yn dangos bod trefniadau cynllunio busnes eglur wedi eu sefydlu a bod cynlluniau'n cael effaith gadarnhaol ar agweddau eraill megis y cysylltiad gyda hunan arfarnu, rheoli risg a rheoli perfformiad.</p> <p>Datblygwyd cofrestr risgiau, yn seiliedig ar y model corfforaethol. Mae hyn wedi arwain at ganolbwyntio llawer cryfach ar gyfyngu risg mewn mannau allweddol. Mae angen gwneud gwaith pellach i gyfuno hyn mewn cynlluniau busnes gwasanaethau unigol.</p> <p>Cynlluniau busnes y man gwasanaeth [Ionawr 2013] - 4.1 Cynlluniau busnes y man gwasanaeth [Medi 2013]-4.2 Hunan arfarniad y man gwasanaeth [Ionawr 2013]- 4.3 Hunan arfarniad y man gwasanaeth [Medi 2013]-4.4 Cofrestr risgiau'r gyfarwyddiaeth -4.5</p>
<p>Hunan-arfarniad ac asesiad o effeithiau</p> <ul style="list-style-type: none"> Sefydlu hunan-arfarniad ac asesiad o effaith fel egwyddor allweddol o fewn y gyfarwyddiaeth i arfarnu llwyddiant neu fel arall raglenni unigol a mentrau penodol. Bydd hyn yn cynnwys <ul style="list-style-type: none"> adolygiad rheolaidd o hunan-arfarniad y gwasanaeth [yn unol â chanllawiau Estyn] a chytuno ar ddeilliannau disgwylidig ar gyfer mentrau a phrosiectau penodol. <p>Bydd hyn yn cynnwys hyfforddiant pellach ar gyfer staff i ddefnyddio RBA i fesur deilliannau, adolygu'r Fframwaith Asesu Ansawdd a datblygu proffil data i herio perfformiad a monitro cynnydd rhaglenni gwaith penodol.</p> <ul style="list-style-type: none"> Cydweithredu gyda Phartneriaeth Pobl Ifanc unedig newydd Gwynedd a Môn i adnabod blaenoriaethau ar gyfer Gwasanaethau Cefnogi Ieuenctid ar draws y ddau awdurdod, a chytuno ar brosesau monitro ar gyfer mesur effeithiau 	WGJ a rheolwyr Gwasanaeth	6/12	3/13	Cefnogaeth Cynnal – hunan arfarnu	<p>Mae prosesau hunan arfarnu ar lefel y gyfarwyddiaeth a lefel gwasanaethau unigol wedi gwella - maent yn dda ar lefel y gyfarwyddiaeth ac yn ddigonol ar lefel y man gwasanaeth. Cynhyrchwyd adroddiadau hunan arfarnu yn Ionawr 2013 a diweddarwyd hwy ym Medi 2013. Mae'r nodweddion da yn cynnwys canolbwyntio mwy ar ddeilliannau, prosesau gwell i reoli perfformiad prosiectau a staff. Mae angen gwneud gwaith pellach i sicrhau y rhoddir digon o bwyslais ar asesu effaith.</p> <p>Mae ffocws ar berfformiad a deilliannau wedi cynyddu ar draws y gwasanaethau gan gynnwys y Gwasanaeth Ieuenctid - mae angen i hynny barhau.</p> <p>Mae cyfundrefn gadarn wedi ei sefydlu i fonitro cynnydd [rheoli perfformiad] y CGOA(PIAP). Gosodwyd sylfaen dda ond mae angen mireinio a datblygu ymhellach.</p> <p>Mae prosesau'n cael eu datblygu i gydweithio gyda'r PPII (CYPP) sydd newydd ei huno.</p>
	EW/LIJ	10/12	3/13	Cefnogaeth gorfforaethol	
	LIJ	1/13	8/16		

Gweler hunan-arfarniadau'r man gwasanaeth – gweler 4.3 a 4.4 Adroddiad ar gynnydd y CGOA(PIAP) [adroddiad Sycle] -4.6.

Gwelliant disgwyliedig	<p>1. Cynlluniau busnes gwasanaeth wedi eu sefydlu ar fformat cyffredin sy'n rhoi sylw i hunan arfarniad, asesiad effeithiau ac asesiad risg a fydd yn arwain at well effeithiolrwydd ac atebolrwydd.</p> <p>Cynlluniau busnes gwasanaethau unigol wedi'u datblygu ac wedi'u cysylltu â hunan arfarniadau. Prosesau asesu risg wedi gwella. Mae hyn oll wedi cael effaith gadarnhaol ar effeithiolrwydd gwasanaeth ac at atebolrwydd ar lefel y Gyfarwyddiaeth a gwasanaethau unigol. Mae angen gwneud mwy i ddatblygu atebolrwydd ar lefel unigolion. Wedi'i gyflawni.</p> <p>2. Pob aelod o staff o fewn pob man gwasanaeth yn hollol gyfarwydd â chynnwys cynllun busnes ardaloedd penodol o'r gwasanaeth, yn ymwybodol o'u cyfraniad tuag at sylweddoli'r blaenoriaethau a nodwyd ac yn deall y cyswllt â rheoli perfformiad.</p> <p>Gwell ymwybyddiaeth ymysg staff o'r angen ar gyfer gwella, cynnwys y CGOA a chynlluniau busnes gwasanaethau unigol. Mae angen gwaith pellach i sefydlu hyn fel rhan o'r hinsawdd o fewn yr adran. Wedi'i gyflawni'n rhannol.</p> <p>3. Monitro cynnydd yn erbyn targedau a osodwyd a graddfeydd amser a nodwyd ar lefel cyfarwyddiaeth a gwasanaeth penodol.</p> <p>Prosesau i wella rheoli project/gwelliannau wedi gwella. Rheolwyr gwasanaethau unigol yn llawer mwy ffocysedig. Wedi'i gyflawni.</p> <p>4. Rheoli perfformiad, ar lefel gwasanaeth a lefel aelod o staff unigol, yn rhan o'r cynllunio ac adolygu busnes o fewn pob man gwasanaeth.</p> <p>Rheoli perfformiad ar lefel Cyfarwyddiaeth a gwasanaeth unigol wedi gwella. Mae mwy o waith i'w wneud i sefydlu hyn ar draws y gwasanaeth ac ar lefel unigolion. Wedi'i gyflawni.</p> <p>5. Lefel gynyddol o her gan y Cyfarwyddwr i swyddogion sy'n gyfrifol am berfformiad gwasanaeth penodol er mwyn cynyddu eu disgwyliadau a sicrhau cysondeb.</p> <p>Mae lefel yr her i swyddogion wedi cynyddu - disgwyliadau, ffocws ar ddeilliannau, cynllun busnes gwasanaeth, adrodd ar gynnydd. Mae mwy o waith i'w wneud i sefydlu'r patrwm ar draws y Gyfarwyddiaeth. Wedi'i gyflawni'n rhannol.</p>
------------------------	--

Agwedd i gael sylw	A7. Ffurfioli a chryfhau systemau rheoli perfformiad a herio perfformiad ysgolion a swyddogion
--------------------	--

Swyddog sy'n gyfrifol	WGJ
-----------------------	-----

Pwyntiau gweithredu	Swyddog Arweiniol	Graddfa amser		Adnoddau/ Cefnogaeth	Cynnydd ac effaith
		Dechrau	Gorffen		
Herio arweinyddion ysgolion o Cynyddu lefel yr her i arweinyddion ysgol. Bydd hyn yn cynnwys <ul style="list-style-type: none"> ▪ gosod safonau diwedd cyfnod allweddol heriol i sicrhau bod perfformiad ysgol yn gyfartal neu'n uwch na meincnodau PYD; ▪ cytuno i dargedau heriol ar gyfer gwella safonau darllen ar ddiwedd CA2 a CA3; ▪ arfarnu a herio ansawdd arweinyddiaeth a rheolaeth; ▪ aelodau'r Pwyllgor Craffu Addysg i herio ysgolion yr ystyrir eu bod yn tanberfformio. ▪ sicrhau bod Penaethiaid yn derbyn eu cyfrifoldeb a'u hatebolrwydd ar gyfer safonau yn yr ysgol. [gweler y cynllun gweithredu ar gyfer argymhelliad R1].	EVJ/GTR EVJ/GTR WGJ WGJ WGJ	6/12 9/12 9/12 9/12 6/12	11/12 1/13 8/14 7/13 8/14		Adolygiad o'r Cytundeb Partneriaeth wedi cynyddu'r her i arweinwyr ysgol. Mae hyn wedi'i atgyferthu trwy rannu categorïau CP gydag ysgolion, proses mwy heriol ar gyfer cytuno ar dargedau, sefydlu grŵp monitro cadw golwg ar safonau ysgolion.
Herio swyddogion ac aelodau o staff unigol o Penaethiaid gwasanaeth i ddatblygu cynlluniau gwasanaeth a fydd yn cael eu cysylltu â blaenoriaethau'r gyfarwyddiaeth, amser-benodol, deiliant-seiliedig ac yn cynnwys targedau penodol a fydd yn ffurfio sail rheoli perfformiad y swyddog sy'n gyfrifol am y gwasanaeth ac aelodau o staff unigol o fewn y man gwasanaeth. Bydd y cynlluniau hefyd yn cyfeirio at yr elfennau cyllidebol a reolir gan y gwasanaeth. Bydd cynlluniau busnes y gwasanaeth hefyd yn cael eu hasesu risg. o Sefydlu hunan-arfarnu ac asesiad effaith fel egwyddor allweddol ar gyfer arfarnu llwyddiant rhaglenni unigol a mentrau penodol.	WGJ WGJ	6/12 6/12	9/12 3/13		Cynlluniau busnes gwasanaethau unigol wedi'u datblygu - mwy o waith i'w wneud i sefydlu cysylltiad clir gyda hunan arfarniadau a sicrhau cysondeb ansawdd cynlluniau a'u heffaith ar sicrhau gwelliant. Gwelliant cyffredinol yn y defnydd o hunan arfarnu er mwyn adnabod agweddau i'w gwella. Mae angen datblygu hwn ymhellach.

Mewn perthynas â gwasanaethau Cefnogi Ieuenctid bydd hyn yn cynnwys y defnydd o RBA i fesur deilliannau, adolygu'r Fframwaith Asesu Ansawdd a datblygu proffil data i herio perfformiad a monitro cynnydd rhaglenni gwaith penodol. <i>Gweler y cynllun datblygu ar gyfer argymhellion A3 ac A5.</i>					
Her i Uwch-Swyddogion Addysg Sefydlu trefniadau a gweithdrefnau cadarn ar gyfer aelodau etholedig allweddol a'r Comisiynydd sydd â chyfrifoldeb am addysg i herio Uwch Swyddogion Addysg ynghylch cynnydd yn erbyn blaenoriaethau yn y cynllun gweithredu ôl-arolygiad.	WGJ	9/12	8/14		Cynnydd yn erbyn blaenoriaethau'r CGOA yn cael eu trafod yn gyson gydag uwch swyddogion ac aelodau etholedig. CGOA wedi bod yn sail i'r rhaglen ar gyfer sgriwtini. CGOA wedi'i adolygu'n rheolaidd gan y Grŵp Rheoli Addysg. Mae hyn wedi cynyddu'r her i swyddogion.
Gwella swyddogaeth aelodau etholedig yn y broses craffu o Cytuno, ar y cyd â Chadeirydd Craffu, yr Arweinydd Portffolio Cysgodol a'r Comisiynydd gyda chyfrifoldeb am Addysg ar y Pwyllgor Dysgu Gydol Oes ar faterion i'w cyflwyno ar gyfer craffu. Bydd hyn yn cynnwys <ul style="list-style-type: none"> ▪ cynnydd yn erbyn y blaenoriaethau a nodwyd yn y cynllun ôl-arolygiad; ▪ gwybodaeth ar bob agwedd ar waith y gyfarwyddiaeth; ▪ eitemau unigol a fydd angen craffu pellach gan aelodau; ▪ gwybodaeth am ysgolion sy'n tanberfformio [<i>gweler y cynllun gweithredu ar gyfer argymhelliad R1</i>]. 	WGJ	7/12	8/14	Cefnogaeth gorfforaethol – craffu	Gweler sylwadau yn argymhelliad 1 ar rôl y Pwyllgor Sgriwtini.

Gwelliant disgwylidig	1. Lefel uwch o her ar gyfer arweinyddion a swyddogion ysgol [<i>gweler gwelliannau disgwylidig ar gyfer argymhellion 1, 3 a 5</i>]. Mae lefel yr her i swyddogion ac arweinwyr ysgolion wedi cynyddu'n sylweddol
-----------------------	---

Atodiad 3 – Adroddiad Perfformiad Presennol

CINIO YSGOL DI-DÂL

Mae niferoedd disgyblion sydd yn derbyn cinio ysgol ddi-dâl wedi codi dros y flwyddyn ddiwethaf ac erbyn hyn mae 19.1% o ddisgyblion Ynys Môn gyda'r hawl i dderbyn cinio di-dâl. Mae hyn yn gosod y sir yn 13eg yn safle Cymru gyfan.

Prydau Ysgol di-dâl (safle 1 = mwyaf breintiedig)	2009		2010		2011		2012		2013	
	%	pos'n	%	pos'n	%	pos'n	%	pos'n	%	pos'n
% y disgyblion sydd â hawl i brydau ysgol di-dâl	17.7	13	18.0	11	18.8	11	18	10	19.1	13

CYFNOD ALLWEDDOL 1/CYFNOD SYLFAEN

Gan ystyried nad yw'r ffigyrau 2013 yn rhai sydd wedi eu cadarnhau'n derfynol, mae canlyniadau plant Cyfnod Sylfaen wedi dangos gwelliant dros y ddwy flynedd diwethaf gyda chanlyniadau 2013 yn dangos fod 85.8% o ddisgyblion wedi llwyddo i gael y Dangosydd Cyfnod Sylfaen [DCS]. Mae hyn yn gosod Ynys Môn yn 6ed yn genedlaethol.

Dros y ddwy flynedd ddiwethaf mae'r ganran o ysgolion sydd yn y ddau chwarter uchaf wedi gwella. Yn 2012 roedd 66% o ysgolion yn y ddau chwarter uchaf; mae'r ffigwr cyfatebol yn 64% yn 2013 [ffigyrau i'w cadarnhau].

CA1 / CYFNOD SYLFAEN Perfformiad absoliwt/Safle PYD	2009		2010		2011		2012			2013		
	%	pos'n	%	pos'n	%	pos'n	target	per'ce	pos'n	target	per'ce	pos'n
% y disgyblion sy'n cyflawni DPC/DCS	78.8%	18	83.2%	7	80.9%	17	82.5%	84.1%	5	84.0%	85.8%	6

Dosraniad chwarteri PYD	2009				2010				2011				2012				2013			
	Q4	Q3	Q2	Q1	Q4	Q3	Q2	Q1	Q4	Q3	Q2	Q1	Q4	Q3	Q2	Q1	Q4	Q3	Q2	Q1
Dosraniad PYD – CA1/CS	41%	22%	16%	22%	26%	22%	16%	36%	27%	31%	10%	33%	13%	21%	34%	32%	28%	9%	26%	38%

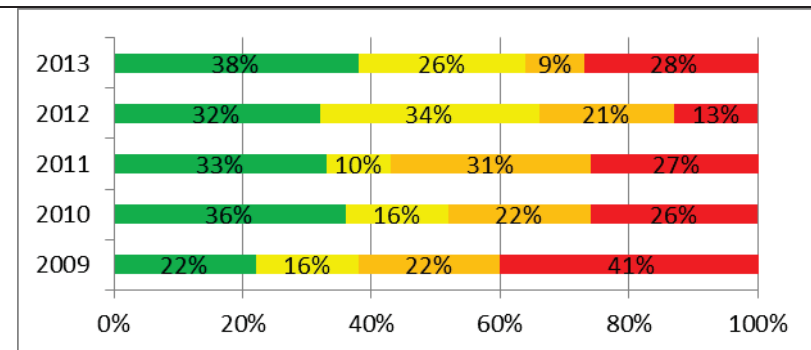
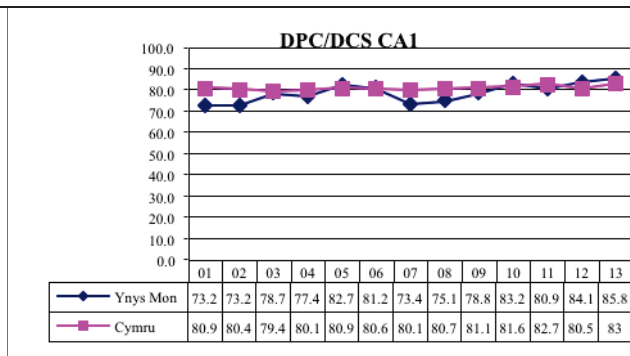

Atodiad 3 – Adroddiad Perfformiad Presennol

CYFNOD ALLWEDDOL 2

CYFNOD ALLWEDDOL 2 Perfformiad absoliwt/Safle PYD	2009		2010		2011		2012			2013		
	%	pos'n	%	pos'n	%	pos'n	target	perf'ce	pos'n	target	perf'ce	pos'n
% disgyblion sy'n cyflawni DPC	76.7%	13	79.9%	7	78.6%	17	79.8%	84.7%	8	84.2%	88.%	3
% disgyblion sy'n cyflawni L4+ Saesneg	82.5%	7	84.7%	6	81.9%	16	81.1%	86.1%	12	84.2%	89.4%	5
% disgyblion sy'n cyflawni L5+ Saesneg	25.6%	16	26.9%	15	31.3%	11		34.3%	7		38.2%	
% disgyblion sy'n cyflawni L4+ Cymraeg	76.3%	18	76.3%	20	70.0%	22	70.7%	74.2%	22	77.7%	82.8%	19
% disgyblion sy'n cyflawni L5+ Cymraeg	19.2%	18	15.7%	20	20.6%	18		23.2%	18		29.0%	
% disgyblion sy'n cyflawni L4+ Mathemateg	80.0%	20	83.9%	8	83.3%	18	84.2%	87.7%	11	86.4%	90.0%	4
% disgyblion sy'n cyflawni L5+ Mathemateg	27.5%	15	26.2%	17	29.3%	15		35.8%	6		38.6%	
% disgyblion sy'n cyflawni L4+ Gwyddoniaeth	86.5%	9	89.1%	14	85.4%	6	88.4%	90.5%	8	89.4%	91.9%	6
% disgyblion sy'n cyflawni L5+ Gwyddoniaeth	27.5%	15	25.2%	20	27.9%	15		33.4%	10		38.5%	

Mae canlyniadau CA2 wedi gwella eto eleni. Mae % disgyblion sydd wedi ennill y DPC [h.y. L4 neu uwch mewn mathemateg, gwyddoniaeth a'r Gymraeg neu'r Saesneg] erbyn hyn yn 88% - cynnydd o 3.3% ar ganlyniadau 2012 sydd yn gosod Ynys Môn yn 3ydd yn genedlaethol. Mae canlyniadau Cymraeg, Saesneg, mathemateg a gwyddoniaeth i gyd yn dangos gwelliant ar ganlyniadau'r blynyddoedd blaenorol. Mae safle'r sir o safbwynt y Gymraeg yn isel ond rhaid cofio bod canran uchel iawn o ddisgyblion Ynys Môn yn cael eu hasesu yn y Gymraeg iaith gyntaf [mewn cymhariaeth ag awdurdodau eraill] er bod nifer fawr o'r disgyblion o gartrefi di-Gymraeg.

Mae 62% o ysgolion yn y ddau chwarter uchaf PYD - canlyniad gorau Ynys Môn dros y 5 mlynedd ddiwethaf

Tudalen 144

Dosraniad PYD	2009				2010				2011				2012				2013			
	Q4	Q3	Q2	Q1	Q4	Q3	Q2	Q1	Q4	Q3	Q2	Q1	Q4	Q3	Q2	Q1	Q4	Q3	Q2	Q1
Dosraniad PYD o ysgolion – DPC	33%	19%	25%	23%	31%	20%	14%	35%	41%	24%	14%	20%	29%	15%	25%	31%	21%	17%	35%	27%
dosraniad PYD - L4+ Saesneg	23%	25%	12%	40%	24%	20%	22%	35%	41%	16%	10%	33%	27%	15%	33%	25%	21%	23%	21%	35%
Dosraniad PYD – L5+Saesneg	46%	10%	10%	34%	39%	18%	22%	20%	33%	12%	18%	37%	25%	25%	21%	29%	21%	13%	27%	40%
Dosraniad PYD – L4+Cymraeg	20%	27%	18%	36%	34%	27%	11%	27%	33%	19%	19%	29%	31%	29%	22%	18%	24%	29%	29%	17%
Dosraniad PYD – L5+Cym'g	0%	56%	19%	26%	14%	45%	21%	19%	12%	31%	31%	26%	29%	22%	24.5%	24.5%	10%	29%	29%	32%
Dosraniad PYD – L4+ Math	38%	19%	17%	25%	29%	22%	18%	31%	39%	22%	12%	27%	23%	31%	15%	31%	19%	25%	21%	35%
Dosraniad PYD – L5+ Math	34%	26%	10%	30%	29%	24%	20%	27%	39%	18%	18%	24%	25%	19%	29%	27%	19%	6%	35%	40%
Dosraniad PYD – L4+ Gwyddoniaeth	31%	15%	15%	38%	22%	27%	14%	37%	43%	20%	10%	27%	25%	23%	17%	35%	27%	15%	21%	38%
Dosraniad PYD – L5+ Gwyddoniaeth	40%	16%	22%	22%	41%	24%	12%	22%	37%	22%	20%	20%	29%	27%	21%	23%	23%	23%	17%	38%

Atodiad 3 – Adroddiad Perfformiad Presennol

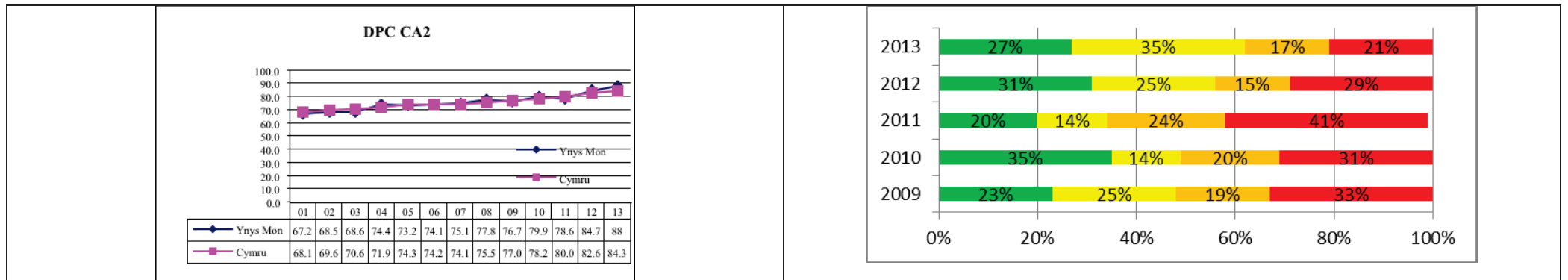

Reading data Data Darllen	2009		2010		2011		2012			2013		
	%	pos'n	%	pos'n	%	pos'n	target	perf'ce	pos'n	target	perf'ce	pos'n
% yn cyflawni L4+ mewn darllen yn Saesneg	82.5%	7	85.2%	6	83%	16	86%	86.3%	8	87%	88.3%	
% yn cyflawni L4+ mewn darllen yn Gymraeg	75.5%	19	76.6%	19	70%	22	73%	73.7%	22	77%	82.4%	
% yn cyflawni llythrennedd gweithredol yn Saesneg**					75%			70%		81%		
%b yn cyflawni llythrennedd gweithredol yn Gymraeg**					70%			69%		78%		

Tudalen 145 CYFNOD ALLWEDDOL 3

CYFNOD ALLWEDDOL3 Perfformiad absoliwt/safle PYD	2009		2010		2011		2012			2013		
	%	pos'n	%	pos'n	%	pos'n	target	perf'ce	Pos'n	target	perf'ce	pos'n
% Disgyblion sy'n cyflawni DPC	61.9%	11	65.6%	9	69.4%	10	76.5%	77.9%	3	75.8%	81.5%	5
% disgyblion sy'n cyflawni L5+ Saesneg	70.6%	12	72.9%	11	74.5%	16	82.8%	82.4%	8	80.7%	85.3%	8
% disgyblion sy'n cyflawni L6+ Saesneg	20.5%	20	24.2%	20	30.8%	16		35.7%	15		46.2%	
% disgyblion sy'n cyflawni L5+ Cymraeg	74.8%	9	77.4%	8	79.0%	12	82.6%	83.5%	10	81.5%	89.1%	7
% disgyblion sy'n cyflawni L6+ Cymraeg	28.0%	12	31.7%	12	35.4%	11		45.0%	8		49.5%	
% disgyblion sy'n cyflawni L5+ Mathemateg	73.7%	10	75.4%	13	80.6%	8	82.9%	83.1%	8	81.8%	86.3%	8
% disgyblion sy'n cyflawni L6+ Mathemateg	42.3%	16	40.9%	20	43.4%	18		48.0%	14		51.6%	
% disgyblion sy'n cyflawni L5+ Gwyddoniaeth	76.0%	12	81.4%	6	81.8%	10	88.9%	86.6%	7	85.6%	90.4%	6
% disgyblion sy'n cyflawni L6+ Gwyddoniaeth	33.7%	16	42.7%	6	34.5%	17		44.0%	13		52.1%	

Mae perfformiad CA3 2013, ar y cyfan, yn dda. Mae % disgyblion sydd wedi ennill y DPC eleni yn 81.5% - cynnydd o 3.6% ers 2012 ac yn gynydd o 19.6% ers 2009. Yn ogystal, mae cynnydd yn L5+ a L6+ ym mhob un o'r pynciau craidd. Mae pedair o'r pum ysgol uwchradd yn debygol o fod a chanlyniad y chwarteri uwch ysgolion PYD.

Atodiad 3 – Adroddiad Perfformiad Presennol

Perfformiad yn erbyn meincnodau LLC

	2009			2010			2011			2012		
	bench'k	per'ce	diff	bench'k	per'ce	diff	bench'k	per'ce	diff	bench'k	per'ce	diff
DPC – gwah perfformiad a meincnod LLC	62%	62%	0	65%	66%	+1	70%	70%	0	75	79%	+4

Dosraniad chwarteri PYD	2009				2010				2011				2012				2013			
	Q4	Q3	Q2	Q1	Q4	Q3	Q2	Q1	Q4	Q3	Q2	Q1	Q4	Q3	Q2	Q1	Q4	Q3	Q2	Q1
Dosraniad PYD - DPC	0%	80%	20%	0%	20%	60%	0%	20%	20%	40%	40%	0%	0%	0%	20%	80%	0%	20%	20%	60%
Dosraniad PYD – L5+ Saesneg	20%	60%	20%	0%	20%	60%	0%	20%	20%	60%	20%	0%	0%	20%	60%	20%	0%	20%	60%	20%
Dosraniad PYD – L6+ Saesneg	80%	0%	20%	0%	60%	20%	0%	20%	0%	100	0%	0%	0%	60%	40%	0%	0%	40%	40%	0%
Dosraniad PYD – L5+ Cymraeg	20%	40%	40%	0%	20%	40%	20%	20%	20%	60%	20%	0%	0%	80%	20%	0%	20%	40%	0%	40%
Dosraniad PYD – L6+Cymraeg	40%	60%	0%	0%	60%	0%	40%	0%	40%	40%	20%	0%	20%	40%	20%	20%	20%	20%	40%	20%
Dosraniad PYD – L5+ Math	40%	20%	20%	20%	20%	40%	40%	0%	0%	40%	20%	40%	0%	20%	60%	20%	20%	0%	60%	20%
Dosraniad PYD – L6+ Math	40%	40%	0%	20%	40%	40%	20%	0%	60%	20%	20%	0%	40%	40%	20%	0%	20%	40%	40%	0%
Dosraniad PYD – L5+ Gwyddoniaeth	20%	40%	40%	0%	0%	20%	60%	20%	20%	0%	60%	20%	0%	20%	40%	40%	20%	0%	0%	80%
Dosraniad PYD – L6+ Gwyddoniaeth	40%	40%	20%	0%	20%	20%	20%	40%	40%	40%	20%	0%	0%	40%	40%	20%	0%	20%	40%	40%

Tudalen 146

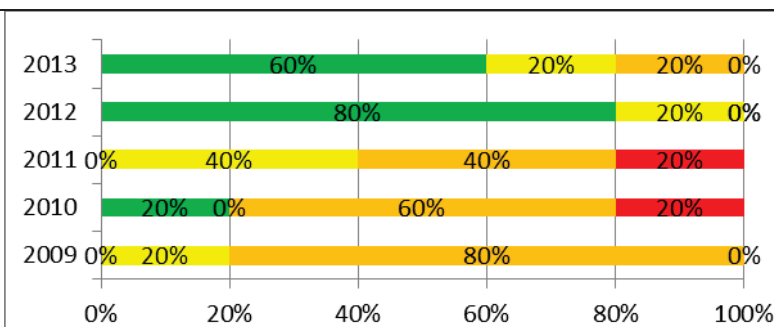
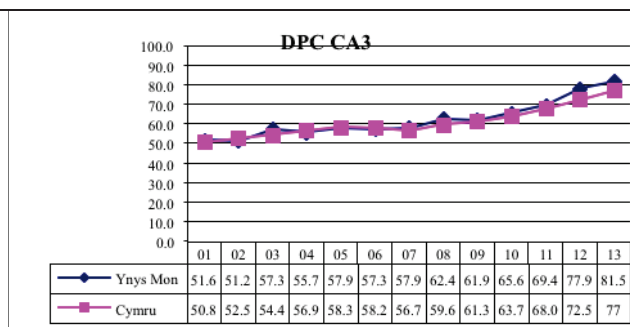

CYFNOD ALLWEDDOL 4

CYFNOD ALLWEDDOL 4 Perfformiad absoliwt/PYD

	2009		2010		2011		2012			2013		
	%	pos'n	%	pos'n	%	pos'n	target	per'ce	pos'n	target	per'ce	pos'n
% rhai 15 oed sy'n cyflawni L2+	46.7%	12	48.0%	13	47.9%	14	61.0%	52.2%	10	59.8%	53.2%	
% rhai 15 oed sy'n cyflawni L2	57.8%	15	62.0%	15	65.8%	14	77.6%	73.9%	13	76.1%	83.1%	
% rhai 15 oed sy'n cyflawni L1	88.6%	11	90.7%	10	91.9%	8	96.8%	92.6%	11	98.4%	97.3%	
% rhai 15 oed sy'n cyflawni SPC	-	-	304.4	11	312.7	13		334.9	9		356.9	
% rhai 15 oed sy'n cyflawni DPC	47.3%	11	46.9%	13	46.6%	14	57.5%	50.7%	11	58.6%	49.9%	
% rhai 15 oed sy'n cyflawni L2 Saesneg	58.6%	?	59.3%	?	54.4%	?		57.0%			61.4%	
% rhai 15 oed sy'n cyflawni L2 Cymraeg	69.7%	?	60.3%	?	66.3%	?		62.4%			66.2%	
% rhai 15 oed sy'n cyflawni L2 Mathemateg	53.6%	?	55.6%	?	58.2%	?		60.4%			61.4%	
% rhai 15 oed sy'n cyflawni L2 Gwyddoniaeth	65.1%	?	63.9%	?	65.1%	?		75.0%			79.2%	
% rhai 15 oed sy'n gadael heb ddim cymhwyster	0.40%	6	0.27%	5	0.14%	2	0	0.3	12*	0		
% rhai 15 oed sy'n NEET	5.2%	14	5.3%	13	2.4%	1		2.4%**	4			

* 4 All yn rhannu'r un safle

Atodiad 3 – Adroddiad Perfformiad Presennol

Nid yw canlyniadau CA4 wedi eu cadarnhau hyd yma. Y mesurydd pwysicaf yw'r trothwy L2+ [sef 5 A*-C yn cynnwys mathemateg a Saesneg neu Gymraeg]. Mae cynnydd eleni yn y trothwy L2+ o gwmpas 0.8% sydd yn cyfrannu at gynnydd o thua 5.3% ers 2011. Mae cynnydd eleni er gwaethaf y ffaith bod canlyniadau mathemateg yn siomedig mewn un ysgol a Saesneg mewn un arall.

Mae'r gwaith tracio cynnydd ac ymyrraeth buan sydd wedi ei wneud mewn dwy ysgol wedi cael effaith gadarnhaol ar ganlyniadau - y sialens yw sicrhau cysondeb ar draws yr ysgolion.

Perfformiad yn erbyn meincnodau LLC	2009			2010			2011			2012		
	bench'k	per'ce	diff	bench'k	per'ce	diff	bench'k	per'ce	diff	bench'k	per'ce	diff
L2+	47%	47%	0	49%	49%	0	48%	50%	-2	53	53	0
Sgôr pwyntiau ehangach	360	386	-26	377	401	-24		428.1			514.7	
Sgôr pwyntiau wedi'i gapio							319	315	-4	334	339	+5

Dosraniad chwarteri PYD	2009				2010				2011				2012				2013			
	Q4	Q3	Q2	Q1	Q4	Q3	Q2	Q1	Q4	Q3	Q2	Q1	Q4	Q3	Q2	Q1	Q4	Q3	Q2	Q1
Dosraniad PYD ysgolion – L2+	20%	40%	20%	20%	60%	20%	0%	20%	40%	20%	40%	0%	20	40	20	20				
Dosraniad PYD ysgolion – L2	60%	40%	0%	0%	40%	40%	0%	20%	0%	80%	0%	20%	0	60	20	20				
Dosraniad PYD ysgolion – L1	40%	40%	20%	0%	20%	40%	40%	0%	40%	20%	20%	20%	40	20	0	40				
Dosraniad PYD ysgolion – SPC					40%	40%	0%	20%	20%	40%	20%	20%	20	20	20	40				
Dosraniad PYD ysgolion - DPC	20%	40%	20%	20%	60%	20%	0%	20%	40%	20%	20%	20%	20	60	0	20				
Dosraniad PYD – Saesneg	20%	40%	40%	0%	40%	40%	20%	0%	80%	0%	20%	0%	40	60	0	0				
Dosraniad PYD – Cymraeg	20%	0%	60%	20%	20%	60%	0%	20%	0%	60%	20%	20%	40	60	0	0				
Dosraniad PYD – Mathemateg	0%	60%	40%	0%	40%	20%	20%	20%	20%	20%	40%	20%	20	40	0	40				
Dosraniad PYD – Gwyddoniaeth	20%	40%	20%	20%	40%	40%	0%	20%	20%	40%	20%	20%	20	0	80	0				

Tudalen 147

PRESENOLDEB

PRESENOLDEB	2009		2010		2011		2012			2013		
	%	pos'n	%	pos'n	%	pos'n	target	Perf'ce	pos'n	target	perf'ce	pos'n
% sesiynau hanner diwrnod a gollwyd - cynradd	6.1%	8	6.2%	8	6.5%	8	6.5%	5.7%	10	4.9%		
% sesiynau hanner diwrnod a gollwyd - uwchradd	9.1%	12	9.4%	16	9.1%	18	8.0%	7.8%	13	7.5%	6.8%	7

Dosraniad chwarteri PYD	2009				2010				2011				2012			
	Q4	Q3	Q2	Q1	Q4	Q3	Q2	Q1	Q4	Q3	Q2	Q1	Q4	Q3	Q2	Q1
Dosraniad PYD ysgolion cynradd – presenoldeb	12%	12%	21%	56%	18%	10%	25%	47%	28%	28%	22%	16%	15%	19%	19%	48%
Dosraniad PYD ysgolion uwchradd – presenoldeb	40%	0%	40%	20%	60%	20%	20%	0%	80%	0%	0%	20%	40%	40%	0%	20%

Mae lefelau presenoldeb yn yr ysgolion uwchradd wedi gwella dros y tair blynedd diwethaf o 90.9% (2010/11), 92.2% (2011/12) i 93.2% (2012/13). Mae hyn wedi gwella safle cymharol Ynys Môn o 18 yng Nghymru yn 2010/11 i'r 7fed yn 2012/13. Gosoda hyn Ynys Môn 0.6% yn uwch na chyfartaledd Cymru a dim ond 0.4% yn is na'r awdurdod sydd â'r presenoldeb gorau yng Nghymru. O ran ysgolion unigol, mae'r canlyniad yn gosod dwy ysgol yn y chwarter uchaf, dwy arall yn yr ail chwarter ac un ysgol yn y chwarter isaf.

Mae lefel presenoldeb yn yr ysgolion cynradd wedi gwella eleni. Er nad yw'r ffigyrau'n derfynol mae pob ysgol gyda phresenoldeb o dros 90%. Mae 9 ysgol gyda phresenoldeb o rhwng 90% a 93% ac fe fydd angen targedu'r ysgolion hyn yn ystod y flwyddyn gyfredol.

Atodiad 3 – Adroddiad Perfformiad Presennol

GWAHARDDIADAU

Mae'r nifer dyddiau a gollwyd oherwydd gwaharddiadau cyfnod penodol wedi lleihau yn sylweddol yn yr uwchradd ac yn y cynradd. Rhwng 2011-12 a 2012-13 mae'r nifer wedi gostwng o 189 i 104 diwrnodau yn y cynradd ac o 857 i 224 diwrnod yn yr uwchradd. Yn ogystal, nid oes yr un disgybl wedi derbyn gwaharddiadau parhaol yn ystod y flwyddyn academaidd 2012/13.

EXCLUSIONS	2009		2010		2011		2012			2013		
	%	pos'n	%	pos'n	%	pos'n	target	Perf'ce	pos'n	target	perf'ce	pos'n
Gwaharddiadau parhaol [nifer]	0		3		5		4	*		5		
Gwaharddiadau dros dro 5 diwrnod neu lai	50.8	6	62.2	11	38.0	6	35	31.2	4	35		
Gwaharddiadau dros dro 6 diwrnod neu fwy	5.9	11	10.6	20	15.9	21	10	10.5	21	10		
Cyfanswm gwaharddiadau dros dro	56.7		72.8		53.9		45	41.7		45		
Nifer cyfartalog y dyddiau a gollwyd oherwydd gwaharddiad	4.2	22	3.1	15	4.6	21	3.0	5.1	22	2.8		

*the data item is disclosed

CYNGOR SIR YNYS MÔN	
ADRODDIAD I:	PWYLLGOR SGRIWTINI CORFFORAETHOL
DYDDIAD:	29 GORFFENNAF 2013
TEITL YR ADRODDIAD:	RHAGLEN WAITH
AWDUR YR ADRODDIAD:	RHEOLYDD SGRIWTINI
CAMAU GWEITHREDU ANGENRHEIDIOL:	GOFYNNIR I'R PWYLLGOR GYMERADWYO, DIWYGIO NEU NEWID EI RAGLEN WAITH FEL Y GWÊL YN BRIODOL

1.0 PWRPAS YR ADRODDIAD

- 1.1 Cyflwyno rhaglen waith ddrafft (Atodiad 1) i'r Pwyllgor Sgriwtini Corfforaethol. Gofynnir i'r Pwyllgor gymeradwyo, ddiwygio neu newid ei Raglen Waith fel y gwêl yn briodol.
- 1.2 Pwrpas y rhaglen waith yw nodi blaenoriaethau'r Cyngor yn y flwyddyn sirol gyfredol (Mai 2013 i Mai 2014). Mae Llywodraeth Cymru yn ystyried y dylai bod pobl yn cael gwybod am swyddogaeth sgriwtini'r Cyngor a'r gwaith y mae'n bwriadu ei wneud. Bydd y rhaglen waith yn cael ei chynnwys ar dudalennau gwe'r Uned Sgriwtini ynghyd â gwybodaeth ychwanegol ynghylch materion sgriwtini.
- 1.3 Dylid nodi, unwaith y bydd rhaglen waith wedi ei chytuno, yr adroddir arni i bob cyfarfod o'r Pwyllgor (i bwrpas adolygu ei chynnwys, ystyried cynnwys eitemau newydd neu ohirio/dynnu eitemau cyfredol, a chynllunio ar gyfer y cyfarfod nesaf). Bydd hyn yn sicrhau bod y rhaglen waith yn cael ei diweddarau a'i bod ar gael i'r cyhoedd fel sy'n ofynnol gan Lywodraeth Cymru.

2.0 CEFNDIR

- 2.1 Er mwyn cydymffurfio gyda chanllawiau Llywodraeth Cymru (gweler paragraff 1.2 os gwelwch yn dda) rhaid i'r Pwyllgor Sgriwtini Corfforaethol sefydlu rhaglen waith ar gyfer y flwyddyn sirol Mai 2013 i Fai 2014. Fel gyda'r holl Bwyllgorau Sgriwtini, dylai'r gwaith a wneir fod o fudd i'r Cyngor. Pwrpas cynllunio ymlaen llaw yw:
 - Nodi materion sy'n achosi pryder neu ffyrdd y gall Sgriwtini gyfrannu at nodau cyffredinol y Cyngor.
 - Cytuno pa Bwyllgor Sgriwtini sydd fwyaf addas i ddelio gyda phob pwnc (e.e. adroddiad i Bwyllgor, Archwiliad gan Banel neu adroddiadau gwaith parhaus).

- Cynllunio sut y gellir gwneud gwaith o fewn yr adnoddau sydd ar gael ac o fewn amserlenni rhesymol.

2.2 Yn unol â Chyfansoddiad Cyngor Sir Ynys Môn, rhaid i Bwyllgor Sgrwtini fod yn gyfrifol am bennu ei raglen waith ei hun. Dylai bennu ei raglen waith mewn ymgynghoriad gyda phob aelod o'r Pwyllgor ac, os oes modd, mewn ymgynghoriad gyda'r swyddogion perthnasol. Dylai'r Pwyllgor hefyd ystyried cyfeiriadau gan y Pwyllgor Gwaith, y Cyngor neu Bwyllgorau eraill.

3.0 CYLCH GORCHWYL

3.1 Mae Erthygl 6 yng Nghyfansoddiad y Cyngor yn amlinellu cylch gorchwyl pob Pwyllgor Sgrwtini, ynghyd â'u swyddogaethau a'u haelodaeth ac mae'r Rheolau Gweithdrefn Sgrwtini i'w gweld yn Rhan 4 y Cyfansoddiad.

3.2 Cylch Gorchwyl

- Bydd gwaith y Pwyllgor yn canolbwyntio ar gael sicrwydd ynglŷn â'r modd y mae'r holl wasanaethau'n perfformio ac yn cyflawni gan sicrhau fod y Cyngor yn cwrdd â'i amcanion corfforaethol a gwasanaeth (fel y cawsant eu hamlinellu yn ei Gynllun Busnes Corfforaethol), y Gyllideb Flynyddol, Fframwaith Cyllidebol a Pholisi, Fframwaith Rheoli Perfformiad, Polisiâu Corfforaethol (neu gynlluniau a pholisiâu olynol) a chefnogi a gwneud argymhellion ar gyfer gwelliant parhaus.
- Adolygu neu sgrwtineiddio penderfyniadau a wnaed, neu gamau eraill a gymerwyd gan y Pwyllgor Gwaith wrth gyflawni ei swyddogaeth ac yng nghyswllt y penderfyniadau a wnaed ond "a alwyd i mewn" neu na weithredwyd arnynt i argymhell i'r Pwyllgor Gwaith y dylid ailystyried y penderfyniadau hynny.
- Adolygu neu sgrwtineiddio penderfyniadau a wnaed neu gamau eraill a gymerwyd yng nghyswllt swyddogaethau nad ydynt yn gyfrifoldeb y Pwyllgor Gwaith, ac eithrio na fydd y pŵer hwn yn ymestyn i waith sgrwtineiddio penderfyniadau unigol ynglŷn â rheoli datblygu, trwyddedu, cofrestru neu unrhyw geisiadau eraill am ganiatadau neu hawliau.
- Sgrwtineiddio perfformiad gwasanaethau o dan anghenion Rhaglen Cymru ar gyfer Gwella.

3.3 Mae cylch gorchwyl y Pwyllgor Sgrwtini Corfforaethol (fel y manylir arno yn y Cyfansoddiad ac fel yr amlinellir ef uchod) yn fanwl, ac i gynorthwyo aelodau yn eu dyletswyddau, byddai'n deg crynhoi'r swyddogaethau allweddol ar ffurf y pwyntiau bwled isod:

- Monitro perfformiad gwasanaethau mewnol o ran polisiâu a chynlluniau.
- Cyfrannu at ddatblygu polisiâu a strategaethau mewnol.
- Cynrychioli barn y cyhoedd ynglŷn â'r gwasanaethau mewnol a ddarperir.
- Gweithredu fel "cyfaill beirniadol" i'r Pwyllgor Gwaith a'r Tîm Prif Swyddogion (UDA)
- Cyfarfod yn chwarterol i adolygu'r Cerdyn Sgorio Corfforaethol a'r penderfyniadau cyllidebol a wnaed.
- Diweddarau rhaglen waith y Pwyllgor.

4.0 CASGLIAD

4.1 Gofynnir i'r Pwyllgor ystyried ei raglen waith ddrafft fel y manylir arni yn **ATODIAD 1** a'i chymeradwyo neu ei newid fel y gwêl yn briodol.

4.2 Wrth benderfynu ar eu rhaglenni gwaith, mae'n ddefnyddiol i Bwyllgorau Sgriwtini gadw rhaglen waith y Pwyllgor Gwaith mewn cof. I'r pwrpas hwn, mae copi o flaenraglen y Pwyllgor Gwaith ynghlwm yn **ATODIAD 2**.

Awdur: Bev Symonds
Teitl y Swydd: Rheolydd Sgriwtini

Dyddiad: 1 Gorffennaf 2013

ATODIAD 1- Rhaglen Waith Drafft

ATODIAD 2- Rhaglen Waith y Pwyllgor Gwaith
--



CYNGOR SIR
YNYS MÔN
ISLE OF ANGLESEY
COUNTY COUNCIL

ATODIAD 1



RHAGLEN WAITH Y PWYLLGOR SGRIWTINI CORFFORAETHOL

Cadeirydd: Y Cynghorydd Meirion Jones
Is-gadeirydd: Y Cynghorydd Gwilym O. Jones

Y tabl isod yw Rhaglen Waith y Pwyllgor Sgriwtini Corfforaethol o fis Mai 2013 i fis Mai 2014. Adroddir ar y Rhaglen Waith i bob cyfarfod o'r Pwyllgor Sgriwtini i bwrpas adolygu ei chynnwys, ystyried eitemau newydd neu ohirio/tynnu eitemau yn ôl.

Cyswllt: Gareth Bayley-Hughes (Swyddog Sgriwtini) neu Bev Symonds (Rheolydd Sgriwtini)
Ffôn: 01248 752079/2078
E-bost: gbhcee@ynysmon.gov.uk neu bsxce@ynysmon.gov.uk

Dyddiad y Pwyllgor	Eitem/Awdur yr Adroddiad	Pwrpas	Lleoliad/Amser Cychwyn
30.5.13	Ethol Cadeirydd ac Is-Gadeirydd ar gyfer y Pwyllgor	Mae angen i'r Pwyllgor ethol Cadeirydd ac Is-Gadeirydd ar ddechrau blwyddyn sirol newydd 2013/14.	Siambr y Cyngor – WEDI'I WNEUD
Tudalen 153 29 Gorffennaf 2013	Cylch Gorchwyl a Blaenraglen Waith y Pwyllgor	Rheolydd Sgriwtini	Ystafell Bwyllgor 1 am 2pm
	<u>Angen enwebiadau ar gyfer:</u> <ul style="list-style-type: none"> (i) Gweithgor Polisi Gosod Tai (ii) Panel Rhiant Corfforaethol (iii) Rhagoriaeth Gwasanaethau Cwsmer 	Enwebu aelod o'r Pwyllgor i wasanaethu ar amryfal Banelau: <ul style="list-style-type: none"> (i) Swyddog sy'n arwain o'r gwasanaeth (Shan Williams) (ii) PRhC yn gweithredu ar ran y Cyngor er mwyn sicrhau fod y gwasanaethau a ddarperir i blant/pobl ifanc sydd mewn gofal o safon uchel (Anwen Hughes) (iii) 3 Bwrdd Rhaglen y Cynllun Trawsnewid yn goruchwyllo ac yn gyrru newid drwy gyfrwng rhaglenni a phrosiectau yn y Cyngor (Carol Wyn Owen) 	
	Cais gan Gyngor Pobl Hŷn Ynys Môn am Adolygiad Sgriwtini o gostau cyfleustodau mewn llety preswyl [derbyniwyd llythyr gan CPHYM ym Mehefin 2013]	Byddai hyn yn sgriwteiddio cyn gwneud penderfyniad oherwydd mae'n effeithio grŵp mawr o drigolion Ynys Môn ac o'r herwydd mae'n cwrdd â gofynion y Prawf Sgriwtini i gael ei roi ar y rhaglen. Yr awgrymiad yw y dylai'r Pwyllgor sefydlu Panel Canlyniad Sgriwtini ac y dylai'r Cadeirydd a'r Rheolwr Gwasanaeth perthnasol gytuno ar y Meini Prawf er mwyn hwyluso cwblhau'r dasg.	
	Materion Ariannol <ul style="list-style-type: none"> (i) Adroddiad ar Ragamcanion Cyllidebol 2014/15 (Pwyllgor Gwaith 15 Gorffennaf) (ii) Canlyniadau rhaglen effeithlonrwydd 2012/13 (yn adroddiad Ch1) (iii) Y gofrestr risg – sefyllfa ddiweddaraf (iv) Adroddiadau Canlyniad 2011/12 – (a) referniw (b) cyfalaf 	RÔL MONITRO CYLLIDEB	
	Materion Perfformiad <ul style="list-style-type: none"> (i) Diweddariad interim ar adroddiad terfynol Ch4 	RÔL MONITRO PERFFORMIAD	

Dyddiad y Pwyllgor	Eitem/Awdur yr Adroddiad	Pwrpas	Lleoliad/Amser Cychwyn	
Tudalen 154	(diwedd 2012/13) (ii) Papur ymgysylltu diweddaraf mewn perthynas â phennu blaenoriaethau newydd y Cyngor ar gyfer Cynllun y Cyngor (iii) CERDYN SGORIO CORFFORAETHOL – Ch 1			
	Llythyr Blynyddol yr Ombwdsmon 2012-13 ar gyfer Cyngor Sir Ynys Môn	- Darllen ac ystyried unrhyw wersi cyffredinol sy'n berthnasol i'r gwasanaethau y mae CSYM yn eu darparu		
	(I). Diogelu/Amddiffyn Oedolion Bregus – Adroddiad Blynyddol 2012-13 - Anwen Davies (I). Polisi Iaith Gymraeg - Adroddiad Monitro - Carol Owen	<ADRODDIADAU ER GWYBODAETH> : eu darllen os gwelwch yn dda a sylwadau i'r Cadeirydd		
28 Hydref 2013	- <u>MATERION PERFFORMIAD</u> - Cerdyn Sgorio Ch2	RÔL MONITRO PERFFORMIAD	Ystafell Bwyllgor 1 / 2pm	
	<u>MATERION CYLLID</u> - Cyllideb Ch2 - Strategaeth Cyllideb Tymor Canol - Diweddariad ar Arbedion	RÔL MONITRO CYLLIDEB		
	Adroddiad Gwella Blynyddol	Penderfynu ar yr argymhellion yn yr adroddiad (os o gwbl) y mae angen monitro camau gweithredu'r gwasanaethau perthnasol yn eu cylch		
	<u>MATERION ADDYSG</u> Adroddiad Gwaith ar y Cynllun Gweithredu Ôl-arolwg GWAHODD AELODAU CYFETHOLEDG	Mofyn sicrwydd fod cynnydd yn cael ei wneud mewn perthynas â chynllun gweithredu ôl-arolwg Estyn yn unol â'r targedau a bennwyd a derbyn diweddariadau ar y Panelau, h.y. i) Safonau Addysg & ii) Grŵp Adolygu Perfformiad Ysgolion (ymwelodd y cyn-Aelodau Etholedig ar y Pwyllgor Sgriwtini Addysg â gwahanol ysgolion i fonitro cynnydd).		

Dyddiad y Pwyllgor	Eitem/Awdur yr Adroddiad	Pwrpas	Lleoliad/Amser Cychwyn
	Adroddiad Blynyddol AD		
	Rhaglen Waith	Cyflwyno rhaglen waith ddrafft y Pwyllgor fel y gall y Pwyllgor ei chymeradwyo, ei hadolygu neu ei diwygio.	
	Diweddariad gan y Cadeirydd ac Is-gadeirydd ac unrhyw gyhoeddiad	Derbyn gwybodaeth gan y Cadeirydd a'r Is-gadeirydd	
9 Rhagfyr 2013 Tudalen 155	<u>Materion Cyllidebol</u>	Yn unol â Chyfansoddiad y Cyngor, bydd y Pwyllgor yn ystyried Cynigion Cychwynnol y Pwyllgor Gwaith ar gyfer y Gyllideb. Ar 14 Ionawr 2014, bydd Sgriwtini, mewn cyfarfod ar y cyd, yn canolbwyntio'n unig ar y cynigion cychwynnol ar gyfer y gyllideb er mwyn cyflwyno i'r Pwyllgor Gwaith unrhyw sylwadau ar eu cynigion ac fel y gall y Pwyllgor Sgriwtini wneud argymhelliad(argymehllion) ffurfiol.	Ystafell Bwyllgor 1 / 2pm
	I'W DREFNU		
	Rhaglen Waith	Cyflwyno rhaglen waith ddrafft y Pwyllgor fel y gall y Pwyllgor ei chymeradwyo, ei hadolygu neu ei diwygio.	
	Diweddariad gan y Cadeirydd ac Is-gadeirydd ac unrhyw gyhoeddiad	Derbyn gwybodaeth gan y Cadeirydd a'r Is-gadeirydd	
14 Ionawr 2014 <u>10am</u>	SGRIWTINI AR Y CYD YN YSTYRIED CYLLIDEB DDRAFFT 2014/15	Yn unol â Chyfansoddiad y Cyngor, bydd y Pwyllgor yn ystyried Cynigion Cychwynnol y Pwyllgor Gwaith ar gyfer y Gyllideb. Ar 14 Ionawr 2014, bydd Sgriwtini yn canolbwyntio'n unig ar y cynigion cychwynnol ar gyfer y gyllideb er mwyn cyflwyno i'r Pwyllgor Gwaith unrhyw sylwadau ar eu cynigion ac fel y gall y Pwyllgor Sgriwtini wneud argymhelliad(argymehllion) ffurfiol.	Ystafell Bwyllgor 1 – (10am)
14 Ionawr 2014 2pm			Ystafell Bwyllgor 1 - 2pm
	Rhaglen Waith	Cyflwyno rhaglen waith ddrafft y Pwyllgor fel y gall y Pwyllgor ei chymeradwyo, ei hadolygu neu ei diwygio.	
	Diweddariad gan y Cadeirydd ac Is-gadeirydd ac unrhyw gyhoeddiad	Derbyn gwybodaeth gan y Cadeirydd a'r Is-gadeirydd	

Dyddiad y Pwyllgor	Eitem/Awdur yr Adroddiad	Pwrpas	Lleoliad/Amser Cychwyn
4 Chwefror 2014 Tudalen 156	Cerdyn Sgorio Ch3		
	<u>MATERION CYLLIDEBOL</u> - Adroddiad ar y Gyllideb Ch3 - Ymgynghori ar Gynigion Cychwynnol y Pwyllgor Gwaith ar gyfer 2014-15		Ystafell Bwyllgor 1 am 2pm
	Rhaglen Waith	Cyflwyno rhaglen waith ddrafft y Pwyllgor fel y gall y Pwyllgor ei chymeradwyo, ei hadolygu neu ei diwygio.	
	Diweddariad gan y Cadeirydd ac Is-gadeirydd ac unrhyw gyhoeddiad	Derbyn gwybodaeth gan y Cadeirydd a'r Is-gadeirydd	
28 Ebrill 2014	Cerdyn Sgorio Ch4	RÔL MONITRO PERFFORMIAD	
	<u>MATERION CYLLIDEBOL</u> - Diweddariad ar Gyllideb Ch4	RÔL MONITRO CYLLIDEBOL	
	<u>Cynlluniau Darparu Gwasanaeth</u> - CDG yr holl gyfadranau gan gynnwys yr elfennau o risg	Dadansoddiad ar gyfer penderfynu/cynllunio ar gyfer Rhaglenni Gwaith 2014-15	
	Diweddariad gan y Cadeirydd ac Is-gadeirydd ac unrhyw gyhoeddiad	Derbyn gwybodaeth gan y Cadeirydd a'r Is-gadeirydd	
Eitemau ychwanegol a gyflwynir yn y man i gynnwys: <ul style="list-style-type: none"> Sesiwn hyfforddiant ar arferion gorau ac ati 			

This page is intentionally left blank

CYNGOR SIR YNYS MÔN	
Adroddiad i	Pwyllgor Gwaith
Dyddiad	4/11/2013
Pwnc	Llyfrgelloedd Cyhoeddus Cymru Ebrill 2011 - Mawrth 2014 : Cynnal Gwasanaeth Gwerthfawr. Y Pedwerydd Fframwaith y Safonau Llyfrgelloedd Cyhoeddus Cymru Ebrill 2011 - Mawrth 2014 , Datganiad Blynyddol 2012-2013 .
Deilydd(ion) Portffolio	Cynghorydd Ieuan Williams
Swyddog(ion) Arweiniol	Pat West: Prif Swyddog Amgueddfeydd ac Archifau Rachel Rowlands: Rheolwr Gwasanaeth Llyfrgell
Swyddog Cyswllt	Rachel Rowlands x2094
Natur a rheswm am adrodd	
<p>Gofyn cymeradwyaeth y Pwyllgor Gwaith i'r Adroddiad Blynyddol y Gwasanaeth Llyfrgell ar gyfer 2012/13</p> <p>I adrodd ar asesiad Llywodraeth Cymru (CyMAL) ar Adroddiad Blynyddol y Gwasanaeth Llyfrgell 2012/13 a'r materion sy'n codi .</p> <p>I adnabod cryfderau a gwendidau cymharol y Gwasanaeth Llyfrgell a Gwybodaeth fel y nodwyd yn y drafft adroddiad blynyddol 2012 - 2013.</p>	

A - Cyflwyniad / Cefndir / Materion sydd angen sylw
<p>Cyflwynodd y Llywodraeth Cynulliad Cymru y Safonau Llyfrgelloedd Cyhoeddus statudol ym mis Ebrill 2002 i nodi lefelau isaf o ddarpariaeth llyfrgell a bwriedir i ddarparu mesuriadau perfformiad cymharol i arwain gwelliannau i'r gwasanaeth. Mae'r Ddeddf Llyfrgelloedd Cyhoeddus ac Amgueddfeydd 1964 ei gwneud yn ofynnol i bob awdurdod lleol "yn darparu gwasanaeth llyfrgell gynhwysfawr ac effeithlon i bawb sy'n dymuno gwneud defnydd ohono." Gan fod y termau "cynhwysfawr ac effeithlon" heb gael eu diffinio yn y Ddeddf, cyflwynodd y Llywodraeth Cynulliad Cymru y Safonau Llyfrgelloedd Cyhoeddus i ddiffinio lefelau gwasanaeth ac i gynorthwyo'r Gweinidog perthnasol (ar hyn o bryd y Gweinidog dros Ddiwylliant a Chwaraeon) "i arolygu, a hyrwyddo gwella , y gwasanaeth llyfrgelloedd cyhoeddus ".</p> <p>Cynnal Gwasanaeth Gwerthfawr yw'r Pedwerydd Fframwaith y Safonau Llyfrgelloedd Cyhoeddus Cymru ar gyfer 2011-14. Mae fframwaith newydd yn cael ei baratoi ar gyfer cyflwyno ym mis Ebrill 2014. Mae'r fframwaith yn cynnwys 9 Safon ac 8 ddangosyddion perfformiad. Mae'r Safonau i fod i gael ei gyflawni ac yn cynnwys meysydd megis mynediad at y gwasanaeth, oriau agor, darpariaeth TGCh, lefelau stoc ac adnoddau eraill a nifer y staff. Y bwriad ydi bod y dangosyddion perfformiad yn debyg ar draws yr holl wasanaethau llyfrgelloedd cyhoeddus Cymru ac yn cynnwys lefelau defnydd, y nifer o eitemau a fenthycwyd a gwariant ar y Gwasanaeth Llyfrgell.</p>

B – Ystyriaethau	
Gweler atodiad 1.	

C - Goblygiadau ac Effeithiau	
1	Cyllid / Adran 151
2	Swyddog Cyfreithiol / Monitro
3	Adnoddau Dynol
4	Gwasanaethau Eiddo (gweler nodiadau – dogfen ar wahân)
5	Technoleg Gwybodaeth a Chyfathrebu (TGCh)
6	Cydraddoldeb (gweler nodiadau – dogfen ar wahân)
7	Gwrthdodi a Chymdeithasol (gweler nodiadau – dogfen ar wahân)
8	Cyfathrebu (gweler nodiadau – dogfen ar wahân)
9	Ymgynghori (gweler nodiadau – dogfen ar wahân)
10	Economaidd
11	Amgylcheddol (gweler nodiadau – dogfen ar wahân)
12	Trosedd ac Anrhefn (gweler nodiadau – dogfen ar wahân)

C - Goblygiadau ac Effeithiau	
13	Cytundeb Canlyniadau

CH – Crynodeb
<p>Mae Llywodraeth Cymru drwy ei adran bolisi CyMAL (Amgueddfeydd, Archifau a Llyfrgelloedd Cymru) ei gwneud yn ofynnol bod y Cyngor yn cyflwyno Adroddiad Blynyddol ar berfformiad tuag at y Safonau Llyfrgelloedd Cyhoeddus Cymru.</p> <p>Mae'r Adroddiad Blynyddol yn cynnwys crynodeb o berfformiad y Gwasanaeth Llyfrgell a Gwybodaeth yn ystod 2012/13 ac wedi cael ei gyflwyno i CyMAL ar ffurf drafft oherwydd yr amserlen asesu. Mae'r Adroddiad Blynyddol yn cael ei atodi fel Atodiad 2.</p> <p>Mae'r Asesiad yn dangos bod y gwasanaeth yn perfformio'n dda ac yn cyrraedd 6 allan o 9 o'r safonau. Mae hyn yr un fath â'r asesiad 2011/12. Mae'r asesiad wedi ei atodi fel Atodiad 3.</p>

D – Argymhelliad
<p>Bod y Bwrdd Gweithredol yn cymeradwyo'r Adroddiad Blynyddol Safonau Llyfrgelloedd Cyhoeddus Cymru ar gyfer 2012/13.</p> <p>Bod y Bwrdd Gweithredol yn nodi asesiad Llywodraeth Cymru (CyMAL) o'r perfformiad y Gwasanaethau Llyfrgell a gwybodaeth 2012/13 a'r materion sy'n codi.</p>

Enw awdur yr adroddiad: Rachel Rowlands

Swydd: Rheolwr Gwasanaeth Llyfrgell

Dyddiad: 23/9/2013

Atodiadau:
<p>Atodiad 1. Adroddiad y Rheolwr Gwasanaeth Llyfrgell. Atodiad 2. Adroddiad Blynyddol Ynys Môn 2012-13 <i>Cynnal Gwasanaeth Gwerthfawr</i> Atodiad 3. Asesiad CyMAL, Adroddiad Blynyddol Ynys Môn 2012-13</p>

Papurau Cefndirol:
<p>CyMAL: Amgueddfeydd, Archifau a Llyfrgelloedd Cymru - <u>Cynnal Gwasanaeth Gwerthoedd: Y Pedwerydd Fframwaith y Safonau Llyfrgelloedd Cyhoeddus Cymru 2011-14</u></p> <p>http://cymru.gov.uk/topics/cultureandsport/museumsarchiveslibraries/cymal/libraries/wpls/wpls201114/?skip=1&lang=cy</p>

CYNGOR SIR YNYS MÔN	
PWYLLGOR:	Pwyllgor Gwaith
DYDDIAD:	4/11/2013
TEITL YR ADRODDIAD:	Llyfrgelloedd Cyhoeddus Cymru Ebrill 2011 - Mawrth 2014 : Cynnal Gwasanaeth Gwerthfawr. Y Pedwerydd Fframwaith y Safonau Llyfrgelloedd Cyhoeddus Cymru Ebrill 2011 - Mawrth 2014 , Datganiad Flynyddol 2012-2013 .
PWRPAS YR ADRODDIAD:	Gofyn cymeradwyaeth y Pwyllgor Gwaith i'r Adroddiad Blynyddol y Gwasanaeth Llyfrgell ar gyfer 2012/13 I adrodd ar asesiad Llywodraeth Cymru (CyMAL) ar Adroddiad Blynyddol y Gwasanaeth Llyfrgell 2012/13 a'r materion sy'n codi . I adnabod cryfderau a gwendidau cymharol y Gwasanaeth Llyfrgell a Gwybodaeth fel y nodwyd yn y drafft adroddiad blynyddol 2012 - 2013.
ADRODDIAD GAN:	Rachel Rowlands : Rheolwr Gwasanaeth Llyfrgell

1.0 PWRPAS YR ADRODDIAD

- 1.1 Gofyn cymeradwyaeth y Pwyllgor Gwaith i'r Adroddiad Blynyddol y Gwasanaeth Llyfrgell ar gyfer 2012/13
- 1.2 I adrodd ar asesiad y Llywodraeth Cymru (CyMAL) o Adroddiad Blynyddol Llyfrgelloedd 2012/13, a'r materion sy'n codi.
- 1.3 I adnabod cryfderau a gwendidau cymharol y Gwasanaeth Llyfrgell a Gwybodaeth fel y nodwyd yn y adroddiad blynyddol drafft 2012 - 2013.

2.0 CRYNODEB GWEITHREDOL

- 2.1 Mae Llywodraeth Cymru drwy ei adran bolisi CyMAL (Amgueddfeydd, Archifau a Llyfrgelloedd Cymru) ei gwneud yn ofynnol bod y Cyngor yn cyflwyno Adroddiad Blynyddol ar berfformiad tuag at y Safonau Llyfrgelloedd Cyhoeddus Cymru.
- 2.2 Mae'r Adroddiad Blynyddol yn cynnwys crynodeb o berfformiad y Gwasanaeth Llyfrgell a Gwybodaeth yn ystod 2012/13 ac wedi cael ei gyflwyno i CyMAL ar ffurf drafft oherwydd yr amserlen asesu. Mae'r Adroddiad Blynyddol wedi ei atodi fel Atodiad 2.

- 2.3 Mae'r Asesiad yn dangos bod y gwasanaeth yn perfformio'n dda ac yn cyrraedd 6 allan o 9 o'r safonau. Mae hyn yr un fath â'r asesiad 2011/12. Mae'r asesiad wedi ei atodi fel Atodiad 3.

3.0 ARGYMHELLIAD

- 3.1 Bod y Pwyllgor Gwaith yn cymeradwyo'r Adroddiad Blynyddol Safonau Llyfrgelloedd Cyhoeddus Cymru ar gyfer 2012/13.
- 3.2 Bod y Pwyllgor Gwaith yn nodi asesiad Llywodraeth Cymru (CyMAL) o'r perfformiad y Gwasanaethau Llyfrgell a gwybodaeth 2012/13 a'r materion sy'n codi.

4.0 RHESWM DROS YR ARGYMHELLIAD

- 4.1 Mae'n ofyniad gan y Llywodraeth Cymru y dylai'r Adroddiad Blynyddol yn cael ei gymeradwyo gan y Pwyllgor Gwaith.

5.0 GWYBODAETH GEFNDIR

- 5.1 Cyflwynodd y Llywodraeth Cynulliad Cymru y Safonau Llyfrgelloedd Cyhoeddus statudol ym mis Ebrill 2002 i nodi lefelau isaf o ddarpariaeth llyfrgell a bwriedir i ddarparu mesuriadau perfformiad cymharol i arwain gwelliannau i'r gwasanaeth. Mae'r Ddeddf Llyfrgelloedd Cyhoeddus ac Amgueddfeydd 1964 ei gwneud yn ofynnol i bob awdurdod lleol "yn darparu gwasanaeth llyfrgell gynhwysfawr ac effeithlon i bawb sy'n dymuno gwneud defnydd ohono." Gan fod y termau "cynhwysfawr ac effeithlon" heb gael eu diffinio yn y Ddeddf, cyflwynodd y Llywodraeth Cynulliad Cymru y Safonau Llyfrgelloedd Cyhoeddus i ddiffinio lefelau gwasanaeth ac i gynorthwyo'r Gweinidog perthnasol (ar hyn o bryd y Gweinidog dros Ddiwylliant a Chwaraeon) "i arolygu, a hyrwyddo gwella , y gwasanaeth llyfrgelloedd cyhoeddus ".
- 5.2 *Cynnal Gwasanaeth Gwerthfawr* yw'r Pedwerydd Fframwaith y Safonau Llyfrgelloedd Cyhoeddus Cymru ar gyfer 2011-14. Mae fframwaith newydd yn cael ei baratoi ar gyfer cyflwyno ym mis Ebrill 2014. Mae'r fframwaith yn cynnwys 9 Safon ac 8 ddangosyddion perfformiad. Mae'r Safonau i fod i gael ei gyflawni ac yn cynnwys meysydd megis mynediad at y gwasanaeth, oriau agor, darpariaeth TGCh, lefelau stoc ac adnoddau eraill a nifer y staff. Y bwriad ydi bod y perfformiad yn debyg ar draws yr holl wasanaethau llyfrgelloedd cyhoeddus Cymru ac yn cynnwys lefelau defnydd, y nifer o eitemau a fenthycwyd a gwariant ar y Gwasanaeth Llyfrgell.

6.0 Adroddiad Flynyddol y Gwasanaeth Llyfrgell 2012-2013 : Crynodeb

6.1 Safonau Llyfrgelloedd Cyhoeddus Cymru (SLICC)

Llywodraeth Cymru, CyMAL: Amgueddfeydd, Archifau a Llyfrgelloedd Cymru, Cynnal Gwasanaeth Gwerthfawr Pedwerydd Fframwaith Safonau Llyfrgelloedd Cyhoeddus Ebrill 2011 – Mawrth 2014 Adroddiad Blynyddol : 2012-2013 Nifer llyfrgelloedd : 10			
Safon	Perfformiad	Cyrraedd y gofynion?	
1	% o gartrefi o fewn: 3 milltir = 70% : i lyfrgell (seiliedig ar ddwyseidd poblogaeth)	71% o fewn 3 milltir	Cyfarfod a'r gofynion
2	Mynediad i wasanaethau i'r rhai na all ddefnyddio pwyntiau gwasanaeth cyffredin	✓	Cyfarfod a'r gofynion
3	i) Oriau agor – dim llai na 120 awr y 1,000 poblogaeth	149.22 (8.21 Llyfrgell deithiol)	Cyfarfod a'r gofynion
4	Cyfleusterau TGCh	✓	Cyfarfod a'r gofynion
5	Ychwanegiadau i stoc (per 1000 y boblogaeth) Oedolion 124 , Dan 16 61	Oedolion = 145.8 >16 = 75.9	Cyfarfod a'r gofynion
6	Gwariant ar eitemau o stoc (per 1000 pop.) Oedolion Chwartel isaf £1685 Canol £1925 Chwartel uchaf £2137 Under 16 Chwartel isaf £263 Canol £322 Chwartel uchaf £426	£1,265 £488	Cyfarfod a'r gofynion yn rhannol
7	Bydd awdurdodau Llyfrgell yn sicrhau na fydd dim llai na: 64% o holl geisiadau yn cael eu darparu o fewn 7 niwrnod calendr 79% o fewn 15 diwrnod calendr 89% o fewn 30 diwrnod calendr	66% 82% 92%	Cyfarfod a'r gofynion
8	Lefelau Staffio : Dim llai na 0.37 (per 1000 poblogaeth) Staff Proffesiynol = o leiaf 23%	0.33 21%	Dim yn cyfarfod a'r gofynion
9	Dim llai na 27m ² per 100 pop (a archwiliadau adeiladau)	28m ²	Cyfarfod a'r gofynion yn rhannol

6.2 Y Dangosyddion Cynnydd ar gyfer llyfrgelloedd cyhoeddus Cymru (DCLICC) 2012-13

DCLICC		11 / 12	12 /13	Mewn perthynas a awdurdodau Gogledd Cymru	Cyfartaledd Cymru	Sylw
1	Defnydd (corfforol / rhithwir, presenoldeb mewn digwyddiadau) o'r gwasanaeth (fesul 1,000 poblogaeth)	5,169	5548	2/6	5754	Cynnydd o 7% ar y llynedd. Gweithgareddau a hyrwyddo wedi cynyddu nifer yr ymwelwyr a gosod targedau gweithio'n effeithiol. Ymweliadau rhithwir i'n Catalog llyfrgell ac adnoddau ar-lein yn tyfu
3	% o'r amser neilltuedig a ddefnyddiwyd ar y CP	43%	46%	2/6	40.14%	Mae cyfrifiaduron yn cael eu defnyddio'n helaeth. 3% ar y llynedd. Mae Ynys Môn yn ardal wledig 'yn ddigidol gwael'. Cysylltiadau agos gyda darparwyr Addysg i Oedolion mewnol ac allanol i hyrwyddo ac annog defnydd. Nid yw'r ffigur hwn yn cynnwys sesiynau WiFi. WiFi ar gael mewn 9 o'n llyfrgelloedd, ac fe'i defnyddir yn helaeth.
4	Benthyciadau blynyddol (fesul 1,000 poblogaeth)	4,845	4581	5/6	4516	Gostyngiad o 5% ar 2011-12 ond yn uwch na chyfartaledd Cymru. Arferion rheoli stoc yn anelu at hyrwyddo defnydd a cylchdroi stoc. Prynu stoc a rheoli stoc yn dod yn fwyfwy anodd wrth i'r gronfa lyfrau yn gostwng.

5	% o holl wariant y llyfrgell a wariwyd ar brynu stoc	9.88%	10.9%	6/6	13.16%	Cynnydd o 1.02% ar 2011-12 (yn bennaf oherwydd viament o'r gyllideb staffio) Mae'r cronfa lyfrau yn cael ei ariannu yn sylweddol is na chyfartaledd Cymru a'r Gogledd Cymru.
6	% o holl wariant refeniw'r awdurdod a wariwyd ar y gwasanaeth llyfrgell	.80%	0.85%	5/6	0.91%	Cynnydd o .05% ar 2011-12 Is na chyfartaledd Cymru
7	% o holl wariant cyfalaf yr awdurdod a wariwyd ar adnoddau'r gwasanaeth llyfrgell	n/a	0.038%	5/6	0.42%	Dim prosiectau cyfalaf sylweddol wedi cael eu cynnal yn ystod y flwyddyn.
8	Gwariant net ar ddarparu gwasanaeth llyfrgell (fesul 1,000 poblogaeth)	£15,834	£15911	4/6	£16176	Cynnydd o 0.5% ar 2011-12 Is na chyfartaledd Cymru

7.0 Asesiad CyMAL (Gweler: Atodiad 1.)

7.1 Mae'r asesiad ffurfiol o berfformiad y Gwasanaeth Llyfrgell a Gwybodaeth ar gyfer y flwyddyn 2012/13 yn cyfrifo'r bod yr Awdurdod yn cyflawni 6 o'r 9 safon. Mae hyn yr un cyfanswm roedd yn cael eu cyflawni yn 2011-12, ond mae yna newidiadau i rai perfformiadau o fewn y cyfanswm hwnnw. Mae'r Awdurdod yn cyflawni 2 arall yn rhannol, ond nid yw'n bodloni gofynion SLICC 8 (Staffio).

7.2 Nid yw safon sy'n ymwneud â chyfanswm y nifer o staff sefydliad wedi cyrraedd o bell (SLICC 8). Y ffigur gwirioneddol yw 0.33 fesul 1,000 o'r boblogaeth o'i gymharu â safon y 0.37 fesul 1,000 o'r boblogaeth a'r gyfran o gyfanswm y staff sydd â chymwysterau ffurfiol fel llyfrgellwyr yn 20.99% o'i gymharu â'r Safon o 23%. Cyfanswm y sefydliad staffio ymysg yr isaf yng Nghymru a chyfran y staff proffesiynol yn isel hefyd. Mae'r Asesiad yn nodi *'Mae yna arwyddion clir o anawsterau gweithredol yn y maes hwn, ac mae angen i'r adolygiad o'r gwasanaeth sy'n cael ei wneud ar hyn o bryd i ystyried y mater hwn yn ofalus iawn fel rhan o'r cynllun trawsnewid sydd yn cael ei gyhoeddi ar gyfer y gwasanaeth. Gallai diffyg capasiti adnoddau dynol tansellio cynlluniau a dyheadau'r awdurdod ar gyfer trawsnewid y*

gwasanaeth llyfrgell. Mae hwn yn fater a dynnwyd i sylw'r awdurdod ar achlysuron blaenorol yn adroddiadau'r Llywodraeth Cymru ar ei ddarpariaeth gwasanaeth llyfrgell. '

- 7.3 At ddibenion cymharu perfformiad ag awdurdodau llyfrgelloedd cyhoeddus Cymreig eraill, y nifer cyfartalog o Safonau a bodloni gan yr holl awdurdodau yn 2012-13 oedd 6, y nifer uchaf a gyflawnwyd yn 8, a'r 3 lleiaf. Mae perfformiad Ynys Môn yn debyg, felly, ag eraill yng Nghymru.

Cymhariaeth rhanbarthol							
Conwy	Denbych	Fflint	Gwynedd	Wrexham	Ynys Môn	Cyfartaledd Cymru	Cymru Uchaf
5	5	5	8	6	6	6	8

- 7.4 Mae'r asesiad yn datgan nad oes llawer o dystiolaeth o gynnydd mewn perfformiadau ar y cyfan ac mae peth achos pryder y bydd y perfformiadau presennol yn anodd ei gynnal yn ystod y flwyddyn olaf y pedwerydd Fframwaith Safonau Llyfrgelloedd Cyhoeddus Cymru. Mae'n ymddangos yn annhebygol y bydd yr awdurdod yn cyrraedd mwy o Safonau cyn mis Mawrth 2014, ac effalai yn colli tir mewn perthynas ag un ardal (prynu llyfrau a deunyddiau) lle y mae lefelau o fuddsoddiad wedi bod yn gostwng yn rheolaidd. Mae hefyd yn bosibl y bydd hyn yn effeithio ar feysydd perfformiad cysylltiedig eraill.
- 7.5 Bydd y Llywodraeth Cymru yn ystyried yn ofalus y canlyniadau a chynigion o unrhyw adolygiad o wasanaethau llyfrgell yn Ynys Môn, a'r ffordd y bydd yr awdurdod yn bwriadu i drawsnewid ei wasanaeth llyfrgell, yn enwedig yr effaith tebygol ar berfformiadau o ran y fframwaith Safonau Llyfrgelloedd Cyhoeddus Cymru .

Llywodraeth Cymru

CyMAL: Amgueddfeydd Archifau a Llyfrgelloedd Cymru

Cynnal Gwasanaeth Gwerthfawr

Pedwerydd Fframwaith y Safonau ar gyfer Llyfrgelloedd Cyhoeddus Cymru Ebrill 2011 – Mawrth 2014

Ffurflen gyflwyno'r Datganiad Blynyddol

Disgwylir i bob awdurdod i gwblhau'r ffurflen hon a dylid dilyn y cyfarwyddiadau ar gyfer ei chwblhau yn ofalus gan fod y gofynion o ran adrodd yn wahanol rhwng adrannau.

Dylai pob awdurdod ddarparu sylwadau ar gyfer *pob un* o'r Safonau (SLICC) ac ar gyfer *pob un* o'r Dangosyddion Cynnydd (DCLICC) yn y golofn 'Hunan- asesiad yr awdurdod' a ddarperir, ond dim ond pan fo data wedi'i gynnwys yn y golofn sy'n dynodi'r Perfformiad ar gyfer y flwyddyn. Gallai methiant i ddarparu sylwadau olygu y bydd y Datganiad yn cael ei ddychwelyd at yr awdurdodau er mwyn ei gwblhau yn llawn.

Dylid dychwelyd y *Datganiad Blynyddol* ar ffurf dogfen electronig erbyn dydd Llun, 1 Gorffennaf 2013

a'i anfon at **Dr Sarah Horton, Cynghorydd Safonau, CyMAL**
e-bost: sarah.horton@wales.gsi.gov.uk

Enw'r awdurdod Cyngor Sir Ynys Môn

Ticiwch y blychau cymwys

Mae'r Datganiad Blynyddol hwn wedi cael ei gadarnhau gan yr awdurdod cyn iddo gael ei gyflwyno i CyMAL

Ydyw Nac ydyw

Os Ydyw, nodwch a dderbyniwyd y cadarnhad hwnnw gan

Y Cyngor Llawn

Y Cabinet/Bwrdd

Aelod Portffolio

Rhywun arall (noder y teitl)

Os Nac Ydyw, nodwch pryd y disgwylir cadarnhad a pha bryd y bydd y Datganiad Blynyddol terfynol yn cael ei anfon i CyMAL

Dyddiad y disgwylir cadarnhad 09/2013

Fersiwn terfynol i CyMAL erbyn 09/2013

Nodwch yn gryno isod:

1. Brosesau craffu'r awdurdod o safbwynt perfformiadau y gwasanaeth llyfrgell yn dilyn yr asesiad o'r gwasanaeth a gwblhawyd gan Lywodraeth Cymru yn y flwyddyn 2011-12, ac a anfonwyd i bob awdurdod mewn llythyr adborth ym mis Medi 2012 gan Lywodraeth Cymru.

Derbyniwyd yr asesiad yn Awst 2012, a dosbarthwyd copïau i'r Prif Weithredwr, y Cyfarwyddwr Cymuned, y Deilydd Portffolio ar gyfer y Llyfrgelloedd a'r Gwasanaeth Gwybodaeth, y Comisiynydd perthnasol ac aelodau o'r Uwch Dîm Arweinyddiaeth. (Mae holl staff y llyfrgelloedd wedi derbyn copïau o'r asesiad yn ystod cyfarfodydd staff).

Cyflwynwyd yr asesiad i'r Pwyllgor Sgriwtini Addysg a Hamdden gan Mr John Rees Thomas, Pennaeth Gwasanaeth ar 26 Hydref 2012. Argymhellodd y Pwyllgor bod:

- y Panel Adolygiad Sgriwtini y Gwasanaeth Llyfrgelloedd a Gwybodaeth yn gorffen ei dasg o ffurfio argymhellion cadarn ar gyfluniad a chyfeiriad y gwasanaeth llyfrgell i'r dyfodol
- bod y Panel Adolygiad Sgriwtini Gwasanaeth Llyfrgelloedd a Gwybodaeth yn cynnwys yr elfennau canlynol yn ei raglen waith:
 - a) cynllunio ar gyfer Ymgynghoriad Cyhoeddus trwyadl ac Asesiad ar yr Effaith ar Gydraddoldeb mewn perthynas â chyfeiriad y Gwasanaeth yn y dyfodol
 - b) seminar wedi ei hwyluso i Aelodau'r Panel a'r Deilydd Portffolio ar ddyfodol y Gwasanaeth Llyfrgelloedd Cyhoeddus (yn cael ei hwyluso gan CyMAL – Amgueddfeydd, Llyfrgelloedd ac Archifau Cymru)
- bod adroddiad terfynol ac argymhellion y Panel Adolygiad Sgriwtini Gwasanaeth Llyfrgelloedd a Gwybodaeth yn cael eu cyflwyno i'w trafod mewn cyfarfod llawn o Gyngor Sir Ynys Môn.

2. Pa benderfyniadau wnaeth yr awdurdod fel canlyniad i'r broses graffu oedd yn ceisio gwella safon y perfformiadau yng nghyd-destun Safonau Llyfrgelloedd Cyhoeddus Cymru a'r Dangosyddion Cynnydd ar gyfer Llyfrgelloedd Cyhoeddus Cymru?

Cynhaliwyd seminar ar 21 Tachwedd 2012 i aelodau'r Panel Adolygiad Sgriwtini Gwasanaeth Llyfrgelloedd a Gwybodaeth a'r Deilydd Portffolio, yn cael ei hwyluso gan CyMAL. Cyflwynwyd adroddiad ar y seminar i'r Pwyllgor Sgriwtini Addysg a Hamdden ar 15/1/2013 gan Mr John Rees Thomas, Pennaeth Gwasanaeth. Roedd yr aelodau'n derbyn y wybodaeth ac yn nodi'r materion a godwyd yn y seminar fel oedd i'w gweld yn yr adroddiad.

Penderfynwyd –

- Nodi'r pryderon oedd yn cael eu mynegi gan gynrychiolwyr CyMAL a'u cyfeirio i sylw'r Pwyllgor Gwaith a'r Uwch Dîm Arweinyddiaeth.
- I aildrefnu tasg y Panel Adolygiad Sgriwtini Gwasanaeth Llyfrgelloedd a Gwybodaeth o ffurfio argymhellion cadarn ar gyfluniad a chyfeiriad y Gwasanaeth i'r dyfodol i ddyddiad adrodd yn ôl yn derfynol ym Mawrth 2013.
- Bod y Panel Adolygiad Sgriwtini yn cynnwys o fewn ei Raglen Waith yr elfennau a nodwyd yn adran 4 yr adroddiad yn ogystal â chynllunio ar gyfer Ymgynghori Cyhoeddus trwyadl ac Asesiad ar yr Effaith ar Gydraddoldeb mewn perthynas â chyfeiriad y Gwasanaeth i'r dyfodol, fel oedd wedi ei gytuno'n flaenorol.

3. Pa weithrediadau a gytunwyd fel canlyniad i'r penderfyniadau hynny?

Cytunwyd yn y Pwyllgor Sgriwtini Addysg a Hamdden ar 15/1/2013:

- Y Cyfarwyddwr Cymuned ac/neu Pennaeth Gwasanaeth (Hamdden a Diwylliant) i hysbysu'r Pwyllgor Gwaith a'r Uwch Dîm Arweinyddiaeth o'r pryderon a fynegwyd gan gynrychiolwyr CyMAL ynglŷn â'r Gwasanaeth Llyfrgelloedd Cyhoeddus ym Môn.
- Y Swyddog Cyswllt a Chefnogaeth Sgriwtini i wneud trefniadau i aildrefnu brîff y Panel Adolygiad Sgriwtini o ffurfio argymhellion ar gyflwyniad a chyfeiriad y Gwasanaeth Llyfrgell i'r dyfodol i adrodd yn ôl ym Mawrth 2013 ac i ymgorffori o fewn Rhaglen Waith y Panel o fewn y cyfnod amser hwnnw, yr elfennau a nodwyd yn adran 4 yr adroddiad.

Penderfynodd y Pwyllgor Gwaith yn ei gyfarfod ar 18/2/2013 yn erbyn derbyn y cynigion o leihad yn y gyllideb a gyflwynwyd gan y Gwasanaeth Llyfrgelloedd a Gwybodaeth. Y gostyngiadau oedd yn cael eu rhagweld yn y gyllideb oedd y gyrwyr allweddol i'r adroddiad oedd yn cael ei pharatoi gan y Panel Sgriwtini Llyfrgelloedd, oedd i fod i adrodd yn ôl ddiwedd mis Mawrth. Roedd yr amserlen ar gyfer yr adroddiad hwn ychydig bach yn uchelgeisiol o'r cychwyn ac nid oedd yn rhoi digon o amser ar gyfer cael ymgynghori cyhoeddus ystyrion a chael ymchwilio'n drwyadl i faterion penodol, er enghraifft, lleoli llyfrgelloedd mewn ysgolion. Yn dilyn y cadarnhad o benderfyniad y Pwyllgor Gwaith i ni gan yr Adran Gyllid, fe gytunodd Cadeirydd y Pwyllgor Sgriwtini Addysg a Hamdden (a Chadeirydd y Panel Llyfrgelloedd) i ohirio cyflwyno'r Adroddiad ar y Llyfrgelloedd i'r Pwyllgor Sgriwtini a oedd wedi ei drefnu ar gyfer diwedd mis Mawrth: roedd y penderfyniad hwn yn seiliedig ar y cyfle a roddwyd i'r Gwasanaeth gan benderfyniad y Pwyllgor Gwaith - i roi 'cyfle i anadlu' yn ei hanfod, fel y gellid mabwysiadu agwedd fwy cymesur i'r 'cynllun trawsnewid' ar gyfer y gwasanaeth llyfrgell. Y cynllun yn awr yw cael Cynllun Trawsnewid ar gyfer y Gwasanaeth Llyfrgell 2013 - 2016 y gellir ei weithredu erbyn Medi 2013.

4. (a) Os y gwnaethoch nodi yn y Datganiad Blynyddol ar gyfer 2011-12 fod eich awdurdod yn cynnal arolwg ffurfiol o'r gwasanaethau llyfrgell, nodwch a yw'r arolwg hwnnw bellach wedi'i gwblhau:

Ydyw Nac ydyw Dd/B

4. (b) Os yw eich awdurdod wedi cychwyn arolwg ffurfiol o'r gwasanaethau llyfrgell yn ystod 2012-13, nodwch a yw'r arolwg hwnnw wedi'i gwblhau:

Ydyw Nac ydyw Dd/B

Os ydych wedi ateb YDYW i naill ai (a) neu (b), nodwch brif argymhellion yr arolwg yn fyr, gan nodi hefyd a yw'r argymhellion hynny wedi cael eu derbyn gan yr awdurdod ac ar ba lefel (e.e Cyngor llawn, Cabinet, Gweithgor ac yn y blaen). Nodwch hefyd pa weithrediadau sydd wedi cael eu dynodi/eu cynllunio er mwyn gweithredu'r argymhellion hynny:

Os ydych wedi ateb NAC YDYW i naill ai adran (a) neu (b), nodwch pa bryd y mae'r arolwg yn debyg o ddod i ben:

5. Nodwch a oes unrhyw newid yn yr adnoddau a ddarparwyd gan yr awdurdod ar gyfer y gwasanaeth llyfrgell o'u cymharu â 2011-12, e.e., arbedion effeithlonrwydd, cwtogiadau/ychwanegiadau ariannol, ail-gyflunio'r gweithlu, ac yn y blaen, gan nodi hefyd sut mae hynny wedi dylanwadu ar y gwasanaeth yn 2012-13:

Gwasanaeth Llyfrgelloedd a Gwybodaeth: Lleihau Cyllideb 2012-13

	Cyllideb	Swm	Sylwadau
1	Cronfa lyfrau	£10,000	Yn ychwanegol at y £10,000 presennol
2	Cyflenwadau a gwasanaethau	£5,000	Nwyddau glanhau a chyflenwadau a gwasanaethau cyffredinol
3	TalNet	£4,480	Gostyngiad yn y gyllideb (lleihad yn y cyfraniad)
4	Staffio heb ei ddyrannu	£2,230	Cyllideb bresennol heb ei dyrannu
5	Cynnydd incwm	£4,620	Cyflwyno Talu ac Arddangos ym maes parcio llyfrgell Biwmares (01/2012)
Cyfanswm		£26,330	

Y gostyngiad i'r gronfa lyfrau yn cael effaith sylweddol fel y dangosir yn y dychweliad

Y Safonau ar gyfer Llyfrgelloedd Cyhoeddus Cymru 2011-14

Cyfarwyddiadau ar gyfer cwblhau'r ddogfen hon:

Disgwylir data yn flynyddol ar gyfer SLICC 1, 2, 3, 4, 5, 6, 7, 8 a 9

Dylai awdurdodau ddilyn y cyfarwyddiadau a ddarperir gan y ffurflen hon ar gyfer pob Safon, ac fe ddylai'r datganiadau gydymffurfio â'r gofynion hynny – ragor o wybodaeth ac arweiniad ar gael o fewn y ddogfen Fframwaith a gyhoeddwyd, a dylai awdurdodau roi sylw priodol i hyn.

Pe na byddai'r wybodaeth neu'r data yn cwrdd â'r gofynion, gellid gofyn i awdurdodau i ail-gyflwyno'r *Datganiad Blynyddol*.

Safon Fframwaith 4		Perfformiad ar Fawrth 31 2013	Hunan-asesiad yr awdurdod
1	(i) Lle mae dwysedd y boblogaeth drigiannol yn 20 neu fwy o bersonau yr hectar, dylai'r awdurdodau llyfrgelloedd cyhoeddus sicrhau fod canran yr anheddau sydd o fewn 2 filltir i lyfrgell sefydlog fod o leiaf yn 95% neu	D/B	Poblogaeth Ynys Môn = 68,592 Dwysedd Poblogaeth = 0.96 yr hectar Ynys wledig yw Ynys Môn gyda phatrwm hynod wasgaredig o ddwysedd poblogaeth, er enghraifft, mae'r boblogaeth yn denau iawn mewn rhannau helaeth o ardaloedd mewnol yr ynys o gymharu â phocedi gweddol ddwys o boblogaeth ar hyd yr arfordir.
	(ii) Lle mae dwysedd y boblogaeth drigiannol rhwng 1.1 ac 19.9 o drigolion yr hectar, dylai'r awdurdodau llyfrgelloedd cyhoeddus sicrhau fod canran yr anheddau sydd o fewn 2 filltir i lyfrgell sefydlog fod o leiaf yn 75% (neu o fewn siwrnai 10 munud ar drafnidiaeth gyhoeddus) neu	D/B	Mae gennym 10 o lyfrgelloedd sefydlog gyda 9 wedi eu lleoli o amgylch ymylon yr ynys ac 1 yn ganolog. Bydd ein llyfrgell symudol yn ymweld ag 108 o fannau ac yn darparu gwasanaeth misol i'n cymunedau a'n clystyrau poblogaeth yn yr ardaloedd gwledig.
	(iii) Lle mae dwysedd y boblogaeth drigiannol yn 1.0 person neu lai yr hectar, dylai'r awdurdodau llyfrgelloedd cyhoeddus sicrhau fod 70% yr anheddau o fewn tair milltir i fan gwasanaeth sefydlog (neu o fewn siwrnai 15 munud ar drafnidiaeth gyhoeddus). Pan fydd awdurdod yn cael anhawster cyrraedd y gofynion yn (i) neu (ii) neu (iii), dylent hefyd adrodd ar nifer yr anheddau sydd o fewn chwarter milltir i bob arhosfan ar gylchdaith llyfrgell deithiol ac o fewn dwy filltir i unrhyw fan gwasanaeth o fath arall sy'n darparu mynediad i ddefnyddiau llyfrgell. <i>Dylai'r gwasanaethau llyfrgell roi disgrifiad cryno o natur y ddarpariaeth a'r nifer o anheddau a wasanaethir yn y modd hwnnw yn y golofn Hunan-asesiad yr awdurdod.</i>	71%	iii) Cafwyd y ffigwr hwn drwy ddefnyddio'r system GIS. Mae'n seiliedig ar Gyfrif Pen Côt Post (gan gymryd i ystyriaeth bod 5.73% o eiddo gwag ym Môn). Nid ydym wedi bod mewn sefyllfa i ystyried amser teithio ar gludiant gyhoeddus yn y ffigwr hwn.
	24%	Hwn yw'r ffigwr ar gyfer ein galwadau symudol ac mae gennym 98 o alwadau ar yr ynys. Cafwyd hyn o'r system GIS ac mae galwadau sy'n gorgyffwrdd wedi eu gadael allan lle bo hynny'n briodol.	

Nodwch hefyd niferoedd:		2011-12	2012-13		
	<ul style="list-style-type: none"> ▪ Y manau gwasanaeth sefydlog a weinyddwyd gan y gwasanaeth yn ystod y flwyddyn ▪ Nifer y cerbydau llyfrgelloedd teithiol a weinyddwyd gan y gwasanaeth yn ystod y flwyddyn ▪ Y manau gwasanaeth o fathau eraill/dulliau eraill o ddarparu gwasanaeth a ddefnyddiodd y gwasanaeth yn ystod y flwyddyn <i>Dylid eu disgrifio yn y golofn Hunan-asesiad yr awdurdod</i> 	10	10	<p>Mae'r Awdurdod yn darparu gwasanaeth llyfrgell symudol i 63 o gymunedau ar yr Ynys. Mae'r Awdurdod yndarparu gwasanaeth i dai unigol i rai sy'n gaeth i'r tŷ ac yn methu defnyddio eu llyfrgell leol.</p> <p>Mae'r gwasanaeth yn darparu gwasanaeth llyfrgell ysgolion sy'n rhoi cefnogaeth cwricwlwm a llythrennedd a deunyddiau i gefnogi darllen i gael pleser. Mae fan y gwasanaeth llyfrgell i ysgolion wedi ei hadeiladu yn bwrpasol ar gyfer y gwasanaeth llyfrgell ysgolion.</p>	
Safon Fframwaith 4		Perfformiad ar Fawrth 31 2013			Hunan-asesiad yr awdurdod
2	<p>(i) Bydd awdurdodau llyfrgell yn darparu mynediad i'r gwasanaeth i'r rhai nad ydynt yn medru defnyddio'r manau gwasanaeth confensiynol</p> <p>(ii) Bydd awdurdodau yn parhau i ddarparu cymorth, cyfleusterau a chyfarpar arbenigol ar gyfer y rhai ag anghenion mynediad arbennig</p> <p><i>Dylai'r gwasanaethau llyfrgell roi disgrifiad cryno o natur y ddarpariaeth yn y golofn Hunan-asesiad yr awdurdod</i></p>	✓	✓		<ul style="list-style-type: none"> • Gwasanaeth i rai sy'n gaeth i'r tŷ ar rota fisol • Gwasanaeth i gartref gofal / preswyl • Gwasanaeth llyfrgell i ysgolion - gwasanaeth fan a chyflenwi llyfrau i ysgolion Cynradd <p>Adnoddau ar-lein yn darparu mynediad 24/7 i'r gwasanaeth llyfrgell.</p> <p>(ii) Mae'r cyfan o'n hadeiladau yn hygyrch ac yn cydymffurfio gyda Deddf Mynediad i'r Anabl 1995.</p> <ul style="list-style-type: none"> • Chwyddwyr testun CCTV mewn 2 bwynt gwasanaeth • Meddalwedd cymorth gweledd isel – 3 pwynt gwasanaeth • Desgiau cyfrifiadur y gellir eu haddasu mewn 5 pwynt gwasanaeth • Mynediad mewn lifft i'r cyfan o'n faniau llyfrgell symudol <p>(ii) Gwariwyd 20% o'r gronfa lyfrau ar lyfrau print bras a llyfrau sain testun llawn yn 2012-13. Ni does rhaid i bobl sy'n gaeth i'r tŷ ac sydd â nam gweledol dalu rhai ffioedd llyfrgell penodol.</p>

			<p>Cafwyd hyfforddiant gloywi ar ddefnyddio meddalwedd ac offer oherwydd i ni nodi hyn fel maes lle roedd gwendid.</p> <p>Mae hwn yn faes lle rydym wastad yn ceisio gwella a darparu gwasanaethau a chyfleusterau ychwanegol lle bo hynny'n bosibl.</p>
3	<p>(i) Bydd awdurdodau llyfrgell yn sicrhau y bydd cyfanswm yr oriau agor fesul 1,000 o drigolion ar gyfer yr holl fannau gwasanaeth yn ddim llai na 120 awr y flwyddyn.</p> <p>Dylai'r awdurdodau sy'n cynnal 4 neu lai o fannau gwasanaeth sefydlog sicrhau fod cyfanswm yr oriau agor fesul 1,000 o boblogaeth yn ddim llai na 104 awr y flwyddyn</p> <p>(ii) Fe fydd yr oriau pan na fu hi'n bosibl agor y llyfrgelloedd am resymau brys yn ddim mwy na 1% o'r holl oriau arfaethedig</p> <p>(iii) Fe fydd y nifer o alwadau gan lyfrgelloedd teithiol a gollir neu a ddiddymir yn ddim mwy na 2.5% o'r cyfanswm o'r galwadau arfaethedig mewn blwyddyn.</p> <p><i>Dylid ystyried effaith unrhyw dywydd garw anghyffredin wrth gyfrifo'r perfformiadau yn (ii) a (iii) uchod, a fe ddylid tynnu unrhyw golledion mewn gwasanaeth oherwydd tywydd garw iawn o'r cyfrifo</i></p>	<p>Nifer yr oriau Llyfrgelloedd statig 149.22</p> <p>Llyfrgell symudol 8.21</p> <p>Nifer yr oriau D/B</p> <p>Nifer y mannau gwasanaeth D/B</p> <p>0.12%</p> <p>1.65%</p>	<p>Mae'r gwasanaeth wedi ymestyn yr oriau agor drwy agor yn gynt yn y bore. Sicrhawyd hyn o fewn y gyllideb staffio bresennol.</p> <p>Roedd llyfrgell Llangefni ar gau yn ystod y cyfnodau y mae ar agor yn hwyr ar ddau achlysur oherwydd i'r system wresogi fethu. Fe agorodd y llyfrgell fel arfer yn ystod y dydd ond bu'n rhaid cau ar gyfer yr oriau hwyr gyda'r nos.</p> <p>Bu'n rhaid cau (2 ddiwrnod mewn un o'n llyfrgelloedd lleiaf a 2 o lwybrau teithio'r llyfrgell symudol) oherwydd prinder staff (salwch). Dyma'r flwyddyn gyntaf i'r gwasanaeth orfod cau mewn argyfwng oherwydd amgylchiadau ar wahân i dywydd mawr a phroblemau mecanyddol. Mae'r cau hwn oherwydd salwch staff yn adlewyrchu goblygiadau problemau capasiti oherwydd nad oedd modd gwneud trefniadau llanw ar gyfer yr oriau hynny ar fyr rybudd.</p>
Safon Fframwaith 4		Perfformiad ar Fawrth 31 2013	Hunan-asesiad yr awdurdod

4	<p>(i) Dylai awdurdodau sicrhau fod y <i>cyfleusterau</i> TGaCh canlynol ar gael</p> <p>(a) O leiaf 7 cyfrifiadur personol neu liniadur fesul 10,000 o drigolion, gan ddarparu mynediad am ddim i'r Rhyngwrwyd, a mynediad llawn i gatalog ar-lein yr awdurdod o'r holl ddaliadau</p> <p>(b) Caledwedd a meddalwedd cyfredol, gan eu hadnewyddu neu eu diweddarau yn unol â'r polisiau corfforaethol</p> <p>(c) Cyfleusterau fydd yn galluogi defnyddwyr i ddefnyddio eu cyfrifiaduron glin eu hunain yn y llyfrgelloedd</p> <p>(d) Dylai'r llyfrgelloedd mwy (ar agor dros 30 awr yr wythnos) ddarparu adnoddau WiFi erbyn Mawrth 2014</p> <p>(e) Cyfarpar sganio ac argraffu</p> <p>(f) Cyfleusterau cysylltu ar gyfer cyfryngau digidol a dyfeisiadau cludadwy</p> <p>(g) Mynediad am ddim i e-bost</p> <p>(h) Mynediad i gymorth rhagarweiniol a sylfaenol yn y defnydd o'r cyfleusterau TGaCh</p> <p>(i) Sesiynau mewn llythrennedd gwybodaeth ar gyfer defnyddwyr (fel y byddant yn gallu datblygu eu defnydd o'r llyfrgelloedd)</p> <p>(ii) Dylai awdurdodau sicrhau fod yr <i>adnoddau</i> TGaCh canlynol ar gael</p> <p>(a) Gwasanaeth gwybodaeth cyfeiriol a chyffredinol (disgrifiwch yn gryno yn y golofn Hunan-asesiad yr awdurdod)</p> <p>(b) Papurau newydd a ffynonellau cyfredol eraill ar-lein</p> <p>(c) Ffynonellau gwybodaeth cymunedol</p> <p>(d) Gwybodaeth hanes teulu a hanes lleol</p> <p>(e) Gwybodaeth am yr awdurdod lleol a ffynonellau llywodraethol eraill</p> <p>(f) Mynediad i adnoddau a gwasanaethau e-ddysgu</p>	<p>Rhowch ✓ neu X ar gyfer pob un</p> <p>✓</p> <p>✓</p> <p>✓</p> <p>✓</p> <p>✓</p> <p>✓</p> <p>✓</p> <p>✓</p> <p>✓</p> <p>✓</p> <p>Rhowch ✓ neu X ar gyfer pob un</p> <p>✓</p> <p>✓</p> <p>✓</p> <p>✓</p> <p>✓</p>	<p>a) 9.5 o gyfrifiaduron personol i bob 10,000 o'r boblogaeth (65 cyfrifiadur). Y cyfan yn darparu mynediad am ddim i'r rhyngwrwyd a mynediad llawn i'r catalog ar-lein. Mae gan bob cyfrifiadur Mynediad Cyhoeddus gyswilt clir ar y sgrin i'r catalog.</p> <p>b) Nid yw'r Polisi Corfforaethol yn nodi cyfnod ar gyfer newid cyfrifiaduron. Fodd bynnag bydd y Gwasanaeth yn sicrhau bod yr holl gyfrifiaduron yn cael eu diweddarau pan fo angen. Ar hyn o bryd mae gennym:</p> <p>12-18 mis oed – 42 cyfrifiadur 18 mis – 3 blwydd oed – 15 cyfrifiadur Dros 3 blwydd oed – 2 gyfrifiadur (8 oed)</p> <p>Roedd y 2 gyfrifiadur sydd yn 8 oed i fod i gael eu newid yn ystod 2012-13 ond mae problemau rhywdweithio wedi creu oedi gyda hyn.</p> <p>c) Gellir defnyddio gliniaduron ym mhob un o'n llyfrgelloedd (gweler y sylw am WiFi isod). Mae socedi trydanol pwrpasol yn y llyfrgelloedd sydd wedi eu hailwampio (Biwmares, Amlwch, Benllech, Llangefni, Porthaethwy). Mae yn ein llyfrgelloedd eraill socedi trydanol hwylus (os nad pwrpasol) sydd ar gael i'w defnyddio am ddim. Mae'r argraffwr yn argraffwr rhywdweithiol ac er na ellir argraffu yn uniongyrchol o'r gliniaduron, fe ellir eu trosglwyddo i gyfrifiadur ar gyfer argraffu.</p> <p>d) Mae WiFi ar gael mewn 9 o'n 10 llyfrgell. Llyfrgell Niwbwrch (ein llyfrgell leiaf 7 awr yr wythnos) yw'r unig llyfrgell lle nad oes WiFi.</p> <p>e) Gellir argraffu ym mhob un o'n llyfrgelloedd. Mae printio lliw ar gael yn ein dwy llyfrgell llawn amser yng Nghaerdybi a Llangefni. Mae sganwyr ar gael mewn 5 o'n llyfrgelloedd (Caerdybi, Amlwch, Benllech, Llangefni a Phorthaethwy).</p> <p>f) Mae cyfleusterau plygio i mewn ar gael ym mhob man.</p> <p>g) Mae mynediad e-bost am ddim ar gael ym mhob un o'n llyfrgelloedd.</p> <p>h) Mae pob aelod staff wedi derbyn hyfforddiant i helpu'r cyhoedd gyda chefnogaeth sylfaenol sef cyflwyniad i logio ymlaen, mynediad i e-bost a'r rhyngwrwyd a chyfarwyddyd ar ddatrys problemau a chyfleusterau cymorth. Bydd ein Cydlynnydd Dysgu Gydol Oes yn rhoi cyrsiau am ddim sy'n cynnig sesiynau cychwynol a sesiynau dilyn i fyny mewn nifer o bynciau e.e. e-bost, delweddau digidol, rhyngwrwyd, prosesu geiriau a hanes teuluol ar-lein. Mae'r sesiynau hyn yn cael eu harwain gan diwtoriaid cymwys.</p> <p>i) Bydd sesiynau llythrennedd gwybodaeth anffurfiol yn cael eu rhedeg yn ein llyfrgelloedd mawr.</p> <p>Rhai adnoddau ar-lein sydd ar gael am ddim yn Llyfrgelloedd Ynys Môn yn Newsbank; Oxford Reference Online; Oxford DNB; Who's Who; OED; Grove Art a Music; Ancestry Library.</p> <p>Gan weithio mewn partneriaeth gyda'r cydlynnydd dysgu gydol oes mae gennym danysgrifiad i BYKI – pecyn iaith ar-lein sy'n darparu mynediad i ddysgu rhyngweithiol drwy gerdyn aelodaeth y llyfrgell – mae'r defnydd yn tyfu'n raddol.</p>
---	---	--	--

Safon Fframwaith 4		Perfformiad ar Fawrth 31 2013	Hunan-asesiad yr awdurdod
5	<p>Dylai awdurdodau llyfrgelloedd gyrraedd y targedau canlynol ar gyfer y pryniant o ddefnyddiau newydd (pob fformat) ymhob blwyddyn fesul 1,000 o boblogaeth drigiannol</p> <p>(a) Ar gyfer oedolion – 124 eitem y flwyddyn</p> <p>(b) Ar gyfer defnyddwyr dan 16 oed – 61 eitem y flwyddyn</p>	<p>Y perfformiad yn y flwyddyn:</p> <p>Nifer o eitemau: 145.8</p> <p>Nifer o eitemau 75.9</p>	<p>Oedolion Mae pryniant wedi cynyddu yn 2012-13 er gweld cwmp yn y gyllideb llyfrau o 8% o'r flwyddyn flaenorol. (I lawr o £118,000 2010/11, £112,000 2011/12, £102,550 2012/13).</p> <p>Roedd y gwasanaeth mewn sefyllfa i roi hwb i'r gronfa lyfrau o danwariant yn y gwasanaeth y flwyddyn hon, ond cyfle unwaith ac am byth oedd hwn ac ychwanegwyd £15,450 i'r gronfa lyfrau i greu cyfanswm yn 12/13 o £118,000.</p> <p>Mae'r Gwasanaeth yn cwestiynu a ellir cynnal ansawdd y stoc lyfrau ar y lefel bresennol o bryniant gyda'r gostyngiadau parhaus yn y gronfa ariannol ar gyfer llyfrau.</p> <p>Gwneir defnydd llawn o gynigion arbennig ac mae yna batrwm cynyddol o brynu llyfrau clawr papur yn hytrach na llyfrau clawr caled.</p> <p>O dan 16 Mae nifer yr eitemau a brynwyd i rhai dan 16 oed wedi disgyn y flwyddyn hon ond eto, ae uwchben y set safonol. Rydym wedi cynnwys ein stoc llyfrgelloedd ysgolion gan ei fod yn cael ei brynu'n uniongyrchol o'r brif gyllideb ar gyfer llyfrau (mae hyn yn gyson gyda'r adroddiadau a gyflwynwyd mewn blynyddoedd blaenorol). Mae gan aelodau'r cyhoedd fynediad llawn i'r stoc drwy'r system 'gwneud cais' a thrwy lyfrgell Llangedfni. Yn wir, mae'r stoc yn cael ei defnyddio'n drwm yn ein llyfrgelloedd.</p> <p>Mae'r gwasanaeth yn elwa'n fawr o'r trefniadau prynu ar y cyd drwy'r consortiwm prynu ar y cyd, TalNET (Conwy, Môn a Gwynedd) a'r consortiwm prynu llyfrau Cenedlaethol Cymreig: mae'r ddau'n cyfrannu gwerth am arian i'n pryniant o stoc.</p>

<p>6</p>	<p>(ii) Dylai'r awdurdodau llyfrgell sicrhau y byddant yn gwario</p> <p>Naill ai</p> <p>(a) isafswm ar gyfartaledd dros y cyfnod o dair blynedd hyd Fawrth 2014 o £750 y flwyddyn am bob 1,000 o siaradwyr Cymraeg sy'n trigo o fewn yr awdurdod (oedolion a phlant dan 16 oed) o'r gronfa bwrcasu ar brynu, marchnata a hyrwyddo defnyddiau yn y Gymraeg</p> <p>Neu</p> <p>(b) isafswm o 4% ar gyfartaledd o'r gronfa bwrcasu dros y tair blynedd hyd Fawrth 2014 ar brynu, marchnata a hyrwyddo defnyddiau yn y Gymraeg ar gyfer oedolion a phlant hyd 16 oed</p> <p>(iii) Dylai awdurdodau llyfrgelloedd gymharu eu pryniant gyda rhestr ddewisol o Ysgrifennu Cymraeg yn Saesneg a ddarperir ar ôl ymgynghori gyda Cyngor Llyfrau Cymru. Dylai'r awdurdodau geisio prynu isafswm o 75% o'r teitlau a restrir a 3 chopi ar gyfartaledd o'r teitlau hynny</p> <p>(iv) (a) Bydd awdurdodau llyfrgelloedd yn sicrhau y bydd adnewyddu'r holl stoc fenthyca ar gyfer oedolion yn cymryd dim mwy na 8.9 mlynedd</p> <p>(b) Bydd awdurdodau yn sicrhau y bydd adnewyddu'r holl stoc fenthyca ar gyfer y rhai dan 16 oed yn cymryd dim mwy na 8.9 mlynedd</p> <p>Noder: Ni ddylid cynnwys eitemau yn y stoc wrth gefn wrth gyfrifo'r perfformiadau ar gyfer rhannau (iv) (a) a (b) y Safon hwn</p>	<p>Gwariant yn y flwyddyn</p> <p>D/B</p> <p>Nodwch y %</p> <p>8.48%</p> <p>% o'r rhestr a brynwyd</p> <p>88%</p> <p>Cyfartaledd nifer y copiâu o bob teitl a brynwyd</p> <p>3.04.</p> <p>Nodwch y perfformiad</p> <p>Nifer o flynyddoedd:</p> <p>8.38</p> <p>Nifer o flynyddoedd:</p> <p>6.12</p>	<p>Mae gwasanaeth llyfrgell Ynys Môn yn sicrhau bod deunydd iaith Gymraeg ar gael ac i'w weld i'n darllenwyr ar draws Ynys Môn.</p> <p>Rydym yn cefnogi nifer grwpiau darllenwyr iaith Gymraeg a dau grŵp darllenwyr Cymraeg fel ail iaith, ac rydym yn weithredol yn hyrwyddo ein stoc iaith Gymraeg drwy weithgareddau hyrwyddo a marchnata wedi'u targedu.</p> <p>Prynwyd mwy o gopïau o lyfrau ffuglen a llyfrau plant. Mae hyn yn unol â'n polisiâu prynu. Yn aml iawn nid yw ein cyllideb lyfrau yn caniatáu i ni brynu nifer o gopïau. Yn anaml iawn y byddwn yn prynu mwy na 4 chopi. Dim ond un copi fydd yn cael ei brynu o lyfrau nad ydynt yn rhai ffuglen. Mae'r tri theitl nad ydynt yn cael eu prynu ar gael drwy ein llyfrgelloedd partner.</p> <p>Yn 2011/12 roedd yn 8.89 blwyddyn. Mae pryniant llyfrau (Oedolion) wedi parhau'n gyson ond mae cyfanswm y stoc cyffredinol wedi ei leihau ychydig oherwydd ein polisi rheoli stoc / tynnu stoc oedd yn hŷn neu ei drosglwyddo i'n storfeydd.</p> <p>(5.21 blwyddyn yn 2011/12). Mae'r amser a gymerwyd i adnewyddu wedi codi i rai dan 16 oed ac y mae hyn yn rhannol oherwydd llai o brynu i mewn ond hefyd oherwydd nad yw'r polisi dileu llyfrau wedi bod mor llym y flwyddyn hon oherwydd bod y flwyddyn flaenorol wedi chwynnu'r stoc yn sylweddol.</p>
-----------------	---	--	---

Safon Fframwaith 4		Perfformiad ar Fawrth 31 2013	Hunan-asesiad yr awdurdod
7	<p>Bydd awdurdodau llyfrgelloedd cyhoeddus Cymru yn sicrhau y byddant yn cyflenwi dim llai na</p> <p>(a) 64% o'r holl geisiadau am ddefnyddiau o fewn 7 niwrnod calendr</p> <p>(b) 79% o fewn 15 niwrnod calendr</p> <p>(c) 89% o fewn 30 niwrnod calendr</p> <p>ar gyfartaledd dros y cyfnod o dair blynedd hyd Fawrth 2014</p> <p><i>Dylid cyfrifo'r diwrnodau calendr o'r diwrnod pryd y derbyniwyd y cais i'r diwrnod pryd y bydd y defnyddiwr yn cael ei hysbysu y fod yr eitem ar gael i'w chasglu.</i></p> <p><i>Dylid cyfrif y ceisiadau o'r dyddiad pryd y byddant ar gael i'r llyfrgell i'w prynu, h.y., dylid hepgor y ceisiadau am lyfrau cyn iddynt gael eu cyhoeddi sy'n dal yn y system</i></p> <p>Noder: Dylid nodi (trwy ddefnyddio ✓ neu X) a yw'r data a adroddir</p> <ul style="list-style-type: none"> ▪ wedi'i greu gan system weinyddu'r gwasanaeth llyfrgell (LMS) <p>neu</p> <ul style="list-style-type: none"> ▪ wedi'i gyfrifo ar sail arolwg o gyfnod sampl 	<p>LMS 60.8%</p> <p>79.93%</p> <p>90.82%</p> <p>Arolwg 66% 82% 92%</p>	<p>Angen cynnwys canlyniadau'r arolwg i adlewyrchu'r ceisiadau LINC...</p> <p>Nid yw ein LMS yn gallu gwahanu ein harchebion cyn-cyhoeddi. Nid yw chwaith yn cymryd i ystyriaeth geisiadau LINC y Gogledd lle nad yw'r cais yn mynd drwy'r LMS yn y drefn arferol. Dyma'r rheswm y byddwn yn cynnal arolwg cyfnod sampl (Mawrth 2013) ac eithrio ceisiadau cyn-cyhoeddi a chynnwys ceisiadau LINC y Gogledd. Byddwn yn cyrraedd y safon hon yn ystod ein cyfnod arolwg sampl (mae hyn yn gyson gyda blynyddoedd blaenorol).</p> <p>Mae'r partneriaethau TalNET a LINC y Gogledd yn cael effaith gadarnhaol iawn ar ein perfformiad. Mae arolygon a wnaed gan swyddog prosiect LINC y Gogledd ar draws y bartneriaeth yn dangos bod yr amser cyflenwi ar gyfartaledd yn llawer is na 7 diwrnod.</p> <p>Mae'r targed saith niwrnod yn arbennig o heriol i'r gwasanaeth sy'n gweithio fel ag y mae mewn ardal wledig gyda phoblogaeth isel a chyda llyfrgelloedd rhan amser bychan yn bennaf.</p>

Safon Fframwaith 4		Perfformiad ar Fawrth 31 2013	Hunan-asesiad yr awdurdod
8	<p>(i) Dylai awdurdodau sicrhau na fydd cyfanswm y sefydliad staffio cyfan yn disgyn yn is na 0.37 aelod o staff fesul pob 1,000 o drigolion</p> <p>(ii) Dylai'r awdurdodau sicrhau fod o leiaf 23% o'r holl staff ar y sefydliad staff yn meddu cymhwyster ffurfiol mewn llyfrgellyddiaeth, gwyddor/astudiaethau gwybodaeth</p> <p>(iii) Bydd yr awdurdodau yn sicrhau fod y sawl a ddynodwyd yn rheolwr gwethredol ar y gwasanaeth llyfrgell yn meddu cynhwyster cydnabyddedig mewn llyfrgellyddiaeth, gwyddor gwybodaeth neu reoli gwybodaeth</p> <p>(iv) Bydd yr awdurdodau sy'n defnyddio staff gwirfoddol sicrhau eu bod</p> <ul style="list-style-type: none"> • Wedi dynodi cyd-gysylltydd o blith y staff proffesiynol parhaol • Wedi darparu disgrifiad o ddyletswyddau pob gwirfoddolwr • Yn medru cwrdd â'r gofynion cyfreithiol ar gyfer pob gwirfoddolwr ac ar gyfer pob swyddogaeth y byddant yn ei chyflawni • Yn darparu hyfforddiant rhagarweiniol ar gyfer y gwirfoddolwyr 	<p>Nodwch y ffigwr</p> <p>0.33</p> <p>Nodwch y %</p> <p>20.99%</p> <p>Nodwch gymhwyster deiliad y swydd</p> <p>Rheolwr Gwasanaethau Llyfrgell Diploma ar ôl Graddio mewn Astudiaethau Llyfrgell a Gwybodaeth</p> <p>Rhowch ✓ neu x ar gyfer pob un</p> <p>D/B</p>	<p>Mae lefelau staffio wedi parhau'n gyson ond y maent yn her sylweddol ac yn wir yn risg sylweddol i'r gwasanaeth.</p> <p>Mae'r dychweliad hwn yn cynnwys staff sy'n gweithio yn ein uned catalogio a phrynu stoc ar y cyd ar sail 22% (yn seiliedig ar lefelau cyfraniad yr Awdurdod i gyllideb TalNET - 22% i Fôn). Mae'r ffigwr hefyd yn cynnwys 33% ein pennaeth Gwasanaeth sy'n llyfrgellydd cymwys ac sy'n darparu mewnbwn proffesiynol i bob agwedd o'r gwasanaeth.</p> <p>Y mae yna swydd 37 awr ½ gwag sydd wedi bod yn wag am 12 mis.</p> <p>Rydym hefyd wedi parhau i adael allan oriau'r Cydlynnydd Dysgu Gydol Oes. Mae'r aelod staff hwn yn Llyfrgellydd Proffesiynol ac yn aelod o'n tîm Proffesiynol - ond mae, fodd bynnag yn cael ei chyllido drwy'r Adran Addysg ac nid yw ei chyflog yn cael ei dalu allan o'n cyllideb ni. Pe baem yn cynnwys y swydd hon, yna mae ein ffigyrau yn 0.35 a 24.33 yn olynol.</p> <p>Mae 4 o'n llyfrgelloedd yn cael eu staffio'n gyfan gwbl ar sail un aelod o staff tra bod tair arall gydag un aelod o staff ar adegau yn ystod yr amserlen wythnosol.</p> <p>ii) Rydym yn dîm proffesiynol bychan o 5 Llyfrgellydd Proffesiynol:</p> <ul style="list-style-type: none"> • Rheolwr Gwasanaeth Llyfrgell • Llyfrgellydd plant a phobl ifanc • 2 Llyfrgellydd Cymunedol • 1 llyfrgellydd dysgu gydol oes (dim o'r gyllideb ganolog) <p>Mae'r Llyfrgellydd Cynorthwyol Plant a Phobl Ifanc yn ysgrifennu ei thraethawd MSc (rydym wedi derbyn cyllid CyMAL am flwyddyn gyntaf yr astudiaeth).</p> <p>(iii) Mae gan ein Pennaeth Gwasanaeth hefyd gymwysterau proffesiynol Diploma mewn llyfrgellyddiaeth, MCILIP.</p> <p>(iv) Nid yw'r Gwasanaeth yn defnyddio staff sy'n gwirfoddoli ar hyn o bryd.</p>

	<ul style="list-style-type: none">• Yn darparu hyfforddiant parhaus ar gyfer y gwirfoddolwyr• Yn darparu goruchwyliaeth addas ar gyfer gwirfoddolwyr• Yn bwriadu cyrraedd statws achrededig er mwyn cwrdd â gofynion y Safonau Galwedigaethol Cenedlaethol ar gyfer rheoli Gwirfoddolwyr a Buddsoddi mewn Gwirfoddolwyr		
--	---	--	--

Safon Fframwaith 4		Perfformiad ar Fawrth 31 2013	Hunan-asesiad yr awdurdod
9	<p>Dylai awdurdodau nodi:</p> <p>(i) Eu buddsoddiad cyfalaf yn y flwyddyn (gan gynnwys gwasanaethau teithiol)</p> <p>(a) o gyllid yr awdurdod</p> <p>(b) o ffynonellau allanol</p> <p><i>Rhowch sylwadau ar ffynonellau o unrhyw fuddsoddiad cyfalaf allanol yn y golofn Hunan-asesiad yr awdurdod</i></p> <p>(ii) Y gwariant ar waith cynnal a chadw fesul 1,000 o drigolion, gan gynnwys unrhyw daliadau a wneir gan y gwasanaeth llyfrgell i dalu am gostau a godir yn ganolog am ddefnyddio adeiladau fel mannau gwasanaeth</p> <p>(iii) Eu bod wedi cynnal y canlynol</p> <ul style="list-style-type: none"> ▪ arolwg o gyflwr yr asedau ar un achlysur yn ystod y cyfnod o bum mlynedd rhwng Mawrth 2009 ac Ebrill 2014 ▪ awdit anabledd ar yr adeiladau llyfrgell ar un achlysur yn y cyfnod o bum mlynedd rhwng Mawrth 2009 ac Ebrill 2014 <p>(iv) Cyfanswm y gofod cyhoeddus a ddarperir gan fannau gwasanaeth yr awdurdod llyfrgell fesul 1,000 o drigolion. Y Safon Dangosol yw 27 metr sgwâr</p> <p>(v) Unrhyw wariant cyfalaf arall ar y gwasanaeth llyfrgell yn ystod y flwyddyn nad oedd yn ymwneud â'r adeilad</p> <p><i>Nodwch natur y gwariant yn y golofn Hunan-asesiad yr awdurdod</i></p>	<p>£9,871</p> <p>£ D/B</p> <p>£1,128</p> <p>Rhowch ✓ neu x Dyddiad yr arolwg</p> <p>✓</p> <p>Dyddiad yr awdit</p> <p>2004</p> <p>Metr sgwâr 28</p> <p>£0</p>	<p>Llyfrgell Llangefni: £7,823 – tystysgrif terfynol y contract adnewyddu adeilad. Roedd cymorth grant i'w gael ar gyfer y cynllun ond roedd y gwariant hwn yn cael ei gyllido gan y Cyngor.</p> <p>Llyfrgell Porthaethwy: £2,048 – tâl cadw – hefyd yn waith sy'n cael ei gyllido gan y Cyngor.</p> <p>iii) Mae'r Gwasanaeth Eiddo yn bwriadu cynnal arolwg o 20% o holl eiddo'r Cyngor bob blwyddyn i sicrhau bod pob eiddo'n cael ei ail-arolygu o fewn cyfnod o 5 mlynedd.</p> <p>Amlwch 19/12/08 Benllech 6/5/09 Caerdybi 9/6/09 Rhosneigr 3/6/09 Biwmares 9/6/09 Llangefni 8/10/10 Porthaethwy 23/1/11 Moelfre 29/11/11 Cemaes 25/5/2012 Niwbwrch - eiddo ar rent ond yr adeilad wedi ei ailwampio yn 2009.</p> <p>Ystyrir bod adeiladau'r Gwasanaeth mewn cyflwr da. Mae 5 o'n llyfrgelloedd wedi eu hadnewyddu'n llawn i safon uchel o dan Fenter Llyfrgelloedd Dysgu Cymunedol CyMAL: ni ellir gor-bwysleisio effaith y rhaglen hon o adnewyddu o ran ei effaith gyffredinol ar gyflwr, ansawdd a defnyddioldeb ein llyfrgelloedd.</p>

Dangosyddion Cynnydd ar gyfer Llyfrgelloedd Cyhoeddus Cymru (DCLICC) 2011-14

Cyfarwyddiadau ar gyfer cwblhau'r daflen hon

Mae angen data yn flynyddol ar gyfer DCLICC 1, 3, 4, 5, 6, 7 ac 8, - mae pob un yn dwyn yr arwydd * er mwyn eglurder. Dylai awdurdodau ddarparu data ar un achlysur yn unig dros y cyfnod o dair blynedd y Fframwaith ar gyfer DCLICC 2 yn dilyn cynnal yr arolwg PLUS (neu'r hyn sy'n cyfateb iddo yn lleol) a phan fydd y canlyniadau'n hysbys.

Nid oes angen sylwadau yn y Dangosyddion Cynnydd hynny lle nad oes data wedi cael ei gyflwyno (a hyd nes y bydd yr arolwg PLUS, neu'r hyn sy'n cyfateb iddo, wedi'i gwblhau, er enghraifft)

Dylai'r awdurdodau hynny nad ydynt yn defnyddio arolwg PLUS yn ei gyfanrwydd ddarparu'r wybodaeth ganlynol yn eu *Datganiad Blynyddol*

- (i) Pryd a chan bwy y cynhaliwyd yr arolwg?
- (ii) Ymhle a sut y cynhaliwyd yr arolwg?
- (iii) Sut y cynhaliwyd y dadansoddiad a chan bwy?
- (iv) Pa gwestiynau a holwyd ar gyfer pob Dangosydd Cynnydd?
- (v) Beth oedd sampl targed yr arolwg a sut y cyfrifwyd ef?
- (vi) Beth oedd y raddfa ymateb?

Dylid cyfyngu'r data i ddau bwynt degol pan fo hynny'n gymwys

Dangosydd Cynnydd (DCLICC)		Perfformiad blaenorol 2011-12	Perfformiad ar Fawrth 31 2013	Hunan-asesiad yr awdurdod
1*	Y nifer o bobl sydd wedi defnyddio'r gwasanaeth llyfrgell gyhoeddus yn ystod y flwyddyn fesul 1,000 o drigolion	Nifer fesul 1,000 poblogaeth: Ffisegol 3,965 Rhithiol 1,204	Nifer fesul 1,000 poblogaeth: Ffisegol 3,965 Rhithiol 1,204 Digwyddiadau / Gweithgareddau 130	Mae ein hymweliadau ffisegol wedi cynyddu 3% ac mae'r defnydd parhaol o osod targedau yn cael ei weld fel rhywbeth sy'n gyfrifol am gadw'r tueddiad hwn tuag i fyny. Mae ymweliadau rhithiol wedi cynyddu bron i 10%. Mae'r gwasanaeth yn cymryd rhan weithredol mewn cyfleon cyfryngau cymdeithasol er bod hyn yn cael ei gymhlethu gan gyfyngiadau corfforaethol a diffyg tudalen gyfryngau cymdeithasol benodol i'r gwasanaeth. Mae digwyddiadau a gweithgareddau hefyd wedi cynyddu. Cymerodd bron i 8,000 o blant ran mewn gweithgareddau llyfrgell yn ystod 2012/13.
2	(i) y % o ddefnyddwyr y llyfrgelloedd (oedolion a phlant dan 16 oed) sy'n 'fodlon' neu'n 'fodlon iawn' gyda'r gwasanaeth a ddarperir. <i>Y meincnod ar gyfer y Fframwaith fel yr hyn fydd yn berfformiad boddhaol yw 90%</i> (ii) y % o oedolion sy'n ystyried fod y dewis o lyfrau sydd ar gael yn eu llyfrgell yn 'dda iawn', yn 'dda' neu'n 'Ddigonol' (iii) y % o ddefnyddwyr dan 16 oed sy'n ystyried fod y dewis o lyfrau sydd ar gael yn eu llyfrgell yn 'Dda' neu'n 'OK'	D/B D/B D/B	D/B D/B D/B	Gweithredwyd PLUS yn ystod 2010-11 (Mawrth). Byddwn yn cynnal yr arolwg eto yn 2013-14. Y lefelau yn 2010-11 oedd i) 95% o ddefnyddwyr llyfrgell sy'n Oedolion a 100% o ddefnyddwyr o dan 16 yn fodlon neu'n fodlon iawn gyda'r gwasanaeth llyfrgell a ddarperir. ii) 99% o oedolion yn meddwl bod y dewis o lyfrau sydd ar gael yn y llyfrgell y maent yn ei defnyddio yn dda iawn, da neu ddigonol. iii) 99% o'r defnyddwyr o dan 16 yn meddwl bod y dewis o lyfrau yn y llyfrgell y maent yn ei defnyddio yn dda neu'n 'OK'.
3*	Y % o'r amser a neilltuwyd ar gyfer defnydd o adnoddau TGaCh cyhoeddus gafodd ei ddefnyddio gan y cyhoedd	43%	46%	Cynnydd o 7% ar y flwyddyn ddiwethaf sydd o bosibl yn adlewyrchu poblogrwydd ein sesiynau cynefino TG. Roedd cynnydd o 7.5 rhwng 2010/11 a 2011/12. Mae'r ffigwr hwn yn cael ei gofnodi gan y system ICAM ac yn cael ei fonitro a'i adrodd yn fewnol bob chwarter. Nid yw'r ffigwr hwn yn cynnwys y sesiynau WiFi. Mae WiFi ar gael mewn 9 o'n llyfrgelloedd ac yn cael ei ddefnyddio'n drwm yn arbennig gan bobl ar eu gwyliau, perchnogion ail gartrefi a myfyrwyr.

4*	Nifer y benthyciadau yn y flwyddyn fesul 1,000 poblogaeth	Nifer fesul 1,000 o boblogaeth 4,844.62	Nifer fesul 1,000 o boblogaeth 4,580.8	Gostyngiad bychan o 5% ar y flwyddyn ddiwethaf. Hynny'n gwyrddroi'r twf yn y flwyddyn flaenorol (10/11/-11/12 lle gwelwyd cynnydd 12%). Mae hyn yn bryder i'r gwasanaeth a bydd dadansoddiad o'r ystadegau yn ceisio nodi unrhyw batrymau y mae angen rhoi sylw iddynt.
----	---	---	--	--

	Dangosydd Cynnydd (DCLICC)	Perfformiad blaenorol 2011-12	Perfformiad ar Fawrth 31 2013	Hunan-asesiad yr awdurdod
5*	Y % o gyfanswm gwariant ar y gwasanaeth llyfrgell a wariwyd ar bwrcasu llyfrau ac eitemau eraill ar gyfer y casgliad cyfan ymhob fformat ac a osodwyd at ddefnydd y cyhoedd	9.88%	10.9%	Cyfanswm gwariant ar brynu llyfrau ac eitemau eraill i'r casgliad = £128,355 Cyfanswm gwariant yr awdurdod ar gyfer gwasanethau llyfrgell = £1,179,816 Mae'n bwysig nodi yr ychwanegwyd at y gronfa lyfrau drwy symud arian o'r gyllideb staffio.
6*	Y % o holl wariant refeniw'r awdurdod a wariwyd ar y gwasanaeth llyfrgell cyhoeddus Yr union swm (mewn £oedd) a godwyd ar y gwasanaeth llyfrgell am wasanaethau canolog	0.80% £196,368	0.85% £196,248	Cyfanswm gwariant refeniw'r awdurdod ar lyfrgelloedd = £1,179,816 Cyfanswm gwariant refeniw yr awdurdod £137,758,000 Cefnogaeth weinyddol y tu allan i gyllideb Staffio'r Llyfrgell = £46,574 Taliadau canolog = £149,674
7*	Y % o holl ddyraniadau gwariant cyfalaf yr awdurdod a wariwyd ar gyfleusterau'r gwasanaeth llyfrgell gyhoeddus yn y flwyddyn hon	(.25%)	0.038%	Cyfanswm gwariant cyfalaf ar lyfrgelloedd = £9,871 Cyfanswm gwariant yr awdurdod ar gyfalaf = £25,427,965
8*	Y gwariant net y flwyddyn hon ar y ddarpariaeth llyfrgell gyhoeddus, gan gynnwys y gweithlu, adnoddau, gwariant refeniw ar adeiladau ac unrhyw ad-daliad gan y gwasanaeth llyfrgell am wasanaethau canolog, fesul 1,000 o drigolion	£15,834	£15,911	Poblogaeth Ynys Môn = 69,913 Cyfanswm y gwariant NET llyfrgell £1,112,397



Adroddiad Blynyddol Ynys Môn 2012-13 Isle of Anglesey Annual Report 2012-13

Maintaining a Valued Service

The Fourth Framework of Welsh Public Library Standards

The year under review is the second under the Welsh Government's Fourth Framework of Welsh Public Library Standards. The Framework is operational for a three-year period from April 2011 to March 2014; its focus is on the maintenance of core library services in what is recognised as a challenging period for the public sector. The benchmarks and Standards set by this Framework reflect a more limited approach than in the past as the Welsh Government's assessment for the 2011-12 year indicated, but the Government is still seeking reassurance that Welsh public library authorities are endeavouring to carry out their statutory responsibilities in the delivery of the core library service.¹

The requirements

Welsh public library authorities are required to submit an Annual Return – reporting on performance against the Framework's 9 Welsh Public Library Standards and 8 Welsh Public Library Performance Indicators – in early summer each year. This is considered by a panel of assessors, including a peer review reference Group, drawn from among senior service managers in the sector, assisted by independent external expertise.

The authority's Annual Return for 2012-13, which was submitted by the authority in accordance with the stipulated requirements, has now been considered by the assessors.

This report – issued by CyMAL: Museums Archives and Libraries Wales, the division of the Welsh Government with responsibility for administering the Framework – represents the considered view of the assessors on the authority's performance in 2012-13.

The authority's scrutiny of performance and its response to the Government's previous assessment

The report on the authority's performance against the Framework of Welsh Public Library Standards and Performance Indicators in 2011-12 was scrutinised within the Scrutiny Panel's broader and formal review of the provision of library services already under way. In addition, as part of this review, the Welsh Government's division with responsibility for libraries facilitated a seminar for elected members during which some possible future scenarios for the future of library services in the authority were discussed. Subsequently the authority's Executive decided that the original timetable for

¹ Further information on the Welsh Public Library Standards performance assessment framework is available in the Framework document, *Maintaining a Valued Service*, and its accompanying guide, *How good is your public library service*, which are available online at: <http://wales.gov.uk/topics/cultureandsport/museumsarchiveslibraries/cymal/libraries/wpls/wpls201114/?lang=en>

the review was too constrained, and amended the target date for the completion of the work to September 2013. Performances in respect of the Standards have featured prominently in the review process. It is also noted that there will be elements of public consultation and an equality impact assessment undertaken as part of the review process.

Evidence of service planning

The current Scrutiny Panel review represents a significant and wide-ranging assessment of the future direction of the authority's service planning. The anticipated outcome by September 2013 is the production of a transformation plan for the library service that will also include a timetable for the implementation of its recommendations during the period up to 2016. The authority is placing considerable emphasis on achieving a sustainable model of public library provision, and the Welsh Government will wish to be informed of the main recommendations and proposals and action plan emanating from the review, in the authority's next Annual Return to be submitted in early July 2014.

The Welsh Public Library Standards (WPLS)

The authority's performance against the Welsh Public Library Standards has been assessed as follows. The authority:

- Is achieving 6 of the 9 Welsh Public Library Standards. This is a similar total to that being achieved in 2011-12, but there are changes to some performances within that total.

The provision in WPLS 1 (service points and access to them) has not changed during the year and the requirements are still being met. Similarly, the authority's services to library users with special requirements (WPLS 2) are also still meeting the requirements of the Standard, and it is noted that a significant percentage of the authority's books and materials fund is expended on providing specialist reading materials. ICT facilities and services provided for those with specialist needs are also of a very satisfactory order. The authority has increased its opening hours (WPLS 3 - opening hours and delivery of scheduled services) within its current budget allocation, in order to open libraries earlier in the day, and this is commendable. Scheduled services were also delivered within the targets set by the Standard, but it is noted that some emergency closures were necessary during the year for the first time due to the inability of the service to provide cover for staff sickness. The low staffing levels are already affecting operational effectiveness it would appear. General ICT provision in the authority's libraries meets the stipulated requirements in full (WPLS 4 – ICT facilities and services).

Despite reductions in expenditure on the acquisition of books and materials, the target levels of stock additions were met in WPLS 5 (annual acquisitions) during the year. It appears that underspends from other areas of the library service budget in 2012-13 enabled the service to achieve this performance, but there is little confidence that it can be

maintained at levels that meet the requirements of the Standard in future. In WPLS 7 (delivery of requests to users), taking survey data submitted into account (given issues over calculating performance by means of the library management system), the assessors decided that the requirements of this Standard were being met.

- Is partly meeting the requirements of a further 2 Standards.

In WPLS 6 (annual expenditure on books and materials) the impact of a sequence of reductions in the resources allocated to the purchasing fund is all too apparent. The target for the purchase of materials and children is met as are all the other sections of the Standard, but the allocation given to the purchase of books and materials for adult users is now considerably below the required level. Some element of redistribution between allocations to adult and children's purchases has taken place, but the service has identified services to children and young people as a priority and would not wish to reduce expenditure on such materials further. It is noted that a further £10,000 reduction is being made to the book fund, and it is clear that performances which are currently largely satisfactory in this Standard will inevitably decline.

In WPLS 9 (buildings and space) the authority is meeting the indicative Standard for space, it has carried out condition surveys on all its buildings in accordance with its planned programme, and all buildings are in good order following a significant recent refurbishment programme. However, the authority has not yet completed the full requirements in relation to disability audits, which were last completed in 2004.

- Is not meeting the requirements of WPLS 8 (staffing). Even though the service was being managed by an appropriately qualified person at the time the Return was submitted, the two main targets of the Standard are not being met by some margin, as was the case in 2011-12. The total staffing establishment is among the smallest in Wales and the proportion of professional staff is also low. There are clear signs of operational difficulties in this area, and the service review currently being undertaken needs to consider this matter very carefully as part of the transformation plan that is to be issued for the service. Lack of human resource capacity could well undermine the authority's service transformation plans and aspirations for its library service. This is a matter drawn to the attention of the authority on previous occasions in the Welsh Government's reports on its library service provision.

For the purpose of comparing performance with that of other Welsh public library authorities, the average number of Standards being met by all authorities in 2012-13 was 6, the highest number achieved was 8, and the lowest 3. Ynys Môn's performance is therefore comparable with others in Wales.

The Welsh Public Library Performance Indicators (WPLPI)

The Framework also asked library authorities to report against 8 Performance Indicators; many of these are comparable with figures reported under the third framework (2008-11), and it is therefore possible for authorities to identify certain trends in service performances.

The following table lists the authority's reported performances alongside Welsh average performances. The authority should reflect on these comparisons, and on the assessors' comments below, in its scrutiny of service performances. Performances against WPLPI 2, which requires surveys to be undertaken during the course of the Framework, will be assessed in the final year.

WPLPI		Authority Performance	Welsh Average
1	Use (physical / virtual visits, attendance at events) of service (per 1,000 population)	5548	5754
3	% take-up of public access PCs	46%	40.14%
4	Annual issues (per 1,000 population)	4581	4516
5	% of total authority library expenditure spent on the purchase of library stock	10.9%	13.16%
6	% of total authority revenue expenditure spent on the public library service	0.85%	0.91%
7	% total authority capital allocations spent on public library facilities	0.038%	0.42%
8	Net expenditure on public library provision (per 1,000 population)	£15911	£16176

In general there are some encouraging improvements in some reported Indicator performances in 2012-13 compared to those achieved in 2011-12. User numbers are slightly higher (WPLPI 1) as are use levels of ICT (WPLPI 3), which would appear to vindicate the authority's recent investment in its buildings and facilities modernisation programme. The percentage of total library service expenditure spent on books (WPLPI 5) is also slightly higher, but this may be because the resources saved from keeping posts vacant were transferred into the book fund, and could therefore only be a temporary improvement. The authority's overall allocation of revenue funding to the library service has also increased (WPLPI 6), but the Return does not explain how this has been achieved. Neither is any explanation provided for the rise in overall expenditure on providing a library service (WPLPI 8) at a time when the service was required to make significant cuts in its expenditure.

In those areas where performances have declined – such as annual issues (WPLPI 4), the service is already conducting an analysis of the causes, but it is possible that steadily declining expenditure on materials and books for adult users is having a very negative effect on the expectations and perceptions of users.

Concluding remarks

There is little evidence of progress in these overall performances and there is some cause for concern that current performances will be difficult to sustain during the final year of the fourth Framework of Welsh Public Library Standards. It appears unlikely that the authority will achieve more Standards before March 2014, and may lose ground in respect of one area (the purchase of books and materials) where levels of investment have been diminishing on a regular basis. It is also possible that this will impact on other related performance areas.

As noted above, the Welsh Government will consider carefully the outcomes and proposals of the current review of library service in Ynys Môn, and the manner in which the authority will propose to transform its library service, particularly the likely impact on performances in respect of the Welsh Public Library Standards Framework.